LA NACION

EDICION DE 22 PAGINAS

Año XLI—Núm. 13097 — Buenos Aires, Miércoles 25 de Mayo de 1910 — Redacción y Administración, San Martín 344 y 350

LA NACION

CONDICIONES DE LA SUBSCRIPCION

Tarifa

	Capital	Interior	Exterior
Por 1 mes. .	$ 1.70	$ 2.00	$ oro 2.00
" 3 meses.	" 5.00	" 6.00	" " 6.00
" 6 meses.	" 10.00	" 12.00	" " 12.00
" 9 meses.	" 15.00	" 18.00	" " 18.00
" 1 año. .	" 20.00	" 24.00	" " 24.00
Núm. del día	" 0.07	—	—

LA NACION se envía directamente por correo á toda persona que la pida acompañando el importe correspondiente. Los pedidos para el interior de la república se atenderán por cualquier número de días á razón de 0.08 $ por ejemplar.

Los precios de la subscripción por un mes ó más están especificados en el cuadro que precede. Dichas subscripciones podrán comenzar y terminar en cualquier época, aunque para facilitar la contabilidad se ruega á los señores subscriptores procuren que los vencimientos recaigan en una de estas cuatro fechas: marzo 31, junio 30, septiembre 30 ó diciembre 31.

Exhibiendo el recibo del último mes se obtiene el derecho á la inserción de un aviso gratis, pidiendo ú ofreciendo servicio doméstico.

Sucursales de LA NACION

En París: Avenue de L'Opera 32.
En La Plata: Calle 48 núm. 572.
En Bahía Blanca: O'Higgins 23.
En el Rosario: San Martín 935.
En Córdoba: San Martín 14.

Biblioteca de LA NACION

La lectura al alcance de todos

Aparece los días 4, 11, 18 y 25 de cada mes

AÑO IX

412 VOLUMENES PUBLICADOS

HOY

MEMORIAS

DE

GARIBALDI

AUTO-BIOGRAFIA

TOMO PRIMERO

En el ocaso de su brillante carrera, el campeón denodado de la república, que luchó en ambos mundos por la causa de la libertad, escribe sus memorias, que son la historia de una época accidentada en la vida política del Brasil, Uruguay é Italia. Estas memorias comprenden, en su primer período, los hechos del célebre guerrero como corsario al servicio de la república de Río Grande y como comandante de la escuadra oriental en lucha contra la tiranía de Rosas; y las dramáticas peripecias é incidentes pintorescos que narran las hacen tan interesantes como la más entretenida novela de aventuras.

INDICADOR

NUESTRO FOLLETIN

EN LOS TIEMPOS DEL COMETA, pág. 4.

Correspondencia á salir

MAYO—

26 para Montevideo, Santos, Río de Janeiro, Las Palmas, Almería, Nápoles y Trieste, por *Atlanta*, á las 2 p. m. sin alcance.

27 para Barbadas, Centro y Norte América (en combinación con el Avon), por *Byron*, á las 8 a. m., con franqueo doble, á las 3 de la tarde.

27 para Montevideo, Santos, Río de Janeiro, Bahía, Pernambuco, San Vicente, Funchal y Lisboa, por *Asón*, á las 8 a. m., con franqueo doble á las 3 p. m.

27 para Port Stanley, Punta Arenas, Coronel Concepción, Valparaíso, Iquique, Arica y el Callao, por *Oracle*, á las 3 p. m., sin alcance.

28 para Santos, Río de Janeiro, Las Palmas y Génova, por *Cordova*, á las 8 a. m., sin alcance.

28 para Montevideo, Santos, Las Palmas y Cádiz, por *Barcelona*, á las 10 a. m., con franqueo doble á las 3 p. m.

29 para Río de Janeiro, Bahía y Lisboa, por *Cap Vilano*, á las 10 a. m., sin alcance.

31 para Dakar, Las Palmas y Marsella, por *Italie*, á las 10 a. m., sin alcance.

31 para Santos, Santa Cruz de Tenerife y Génova, por *Toscana*, á las 11 a. m., sin alcance.

Precio del oro

Tipo corriente en plaza 227.27 %.
Un peso nacional vale 0.44 $ oro.
Un argentino (5 $ oro) valle 11.36 $ m|n.
Un peso oriental vale 2.43.4 $ m|n.
Una libra esterlina vale 11.45 $ m|n.
Un napoleón (20 francos) vale 9 $ m|n.

Juzgados de paz y alcaldías

Sección 1a., Lavalle 461; 2a., Moreno 630; 3a., Suipacha 736; 4a., Méjico 964; 5a., Viamonte 1056; 6a., Entre Ríos 827; 7a., Cangallo 1870; 8a., Venezuela 2015; 9a., Paso 473; 10a., Jujuy 1076; 11a., Bulnes 40; 12a., Armonía 3051; 13a., Charcas 672, 14a., Cochabamba 437; 15a., Rodríguez Peña 1153; 16a., Humberto I 172; 17a., Sadi Carnot 1158; 18a., Independencia 1440; 19a., Aristóbulo del Valle 1562; 20a., Dr. Crucero 1083; 21a., Anchorena 1185; 22a., Santa Fe 5091; 23a., Juramento 2375; 24a., San Carlos 3938; 25a., Unión 2260 (Flores); 26a., Candelaria 2832; 27a., Garay 1868; 28a., Rincón 370; 29a., Balcarce 1471; 30a., Bauness 295; 31a., Malabia 291; 32a., Isabel la Católica 1661.

Asistencia pública

Oficina de guardia—Esmeralda 66.
Casas de socorro — Nueva Pompeya, Caseros 3850; Las Heras, Cabildo 390; San Carlos, Río de Janeiro 802; Villa Devoto; San Bernardo, Serrano 935; Santa Lucía, General Hornos 1787; José M. Bosch, Garay 3232; Liniers, Nuevos Mataderos.
Vacuna—(Oficina central), Carlos Pellegrini núm. 343.
Sección 1a., Olavarría 1561; sección 2a., San Juan 2858; sección 3a., Añaz 2612; sección 4a., Deán Funes 244; sección 5a., Rivadavia 4392; sección 6a., Concordia 49; sección 7a., Cabildo 1480.

Comisarías

1a., 25 de Mayo 567; 2a., Bolívar 668; 3a., Piedras 1153; 4a., Tacuarí 762; 5a., Lavalle 6a., Solís 240; 7a., Lavalle 2624; 8a., Cano 2275; 9a., Cuyo 3673; 10a., General 550; 11a., Río de Janeiro 472; 12a., Rivadavia 5150 (Caballito); 13a., Arenales 1060; Bolívar 1411; 15a., Las Heras 261; 16a., 1682; 17a., Charcas 2844; 18a., San Juan 19a., Alvarez 2367; 20a., Cochabamba 21a., Triunvirato 656; 22a., Azopardo 23a., Rivera Indarte 50; 24a., Pinzón 25a., Chivilcoy 56; 26a., Montes de Oca 27a., Santa Fe 5262; 28a., Vélez Sarsfield 170; 29a., Cabildo 2243; 30a., Patricios 31a., Guanacache 558; 32a., Viertes 1567; Colegiales 3751; 34a., Caseros 2724; 35a., Billinghurst y Pray Cayetano; 36a., Esquiú 169; Camilo Sem Martín 4119; 38a., Nuevos Mataderos; 39a., Cabildo y Republiquetas; 40a., Centro Francisco de Vedia y Binón.
Brigada de seguridad, Palermo (quinta de Rosas); destacamento Floresta de la guardia de los 24 de Noviembre 63; alcaldía 2a. de 24 de Noviembre 63; alcaldía 3a., Sáenz 269; asilo San Miguel, Río Bamba 542; central de bomberos, Belgrano 1555; destacamento de bomberos, Flores, Coronel Falcón 255; Belgrano, Obligado 2250; Boca, Almirante Brown y Pedro Mendoza; caballerizas: Asilna 1832 al 66; Norte, Triunvirato 1560; escuela de agentes, Boca, Patricios y José María Moreno.

Museos

Museo Mitre—San Martín 336. La biblioteca y archivo están abiertos todos los días menos los feriados, de 1 á 5 p. m. El museo, los jueves de 1 á 4.
Museo Nacional de Bellas Artes—Florida 783, todos los días de 10 á 5, menos los lunes.
Museo Histórico Nacional — Defensa 1609. Se visitarse de 12 á 4 p. m., los jueves, domingos y días festivos.

Consejos escolares

Número 1, Libertad 1312; 2, Libertad 581; Santiago del Estero 1080; 4, A. del Valle 56, Montes de Oca 455; 6, Entre Ríos 1383; Cuyo 2250; 8, Cuyo 2302; 9, Paraguay 2427; Santa Fe 4028; 11, Pringles 263; 12, Rivadavia 7144; 13, Cuba 2057; 14, Rivadavia 8324.

Bibliotecas

Biblioteca Mitre—San Martín 336. Horario: de 1 á 4.30 de la tarde.
Biblioteca Nacional—Méjico 564. Horario: de de la mañana á 4 de la tarde, y de 8 á de la noche.
Biblioteca Popular del Municipio—Corrientes Horario: de 12 á 5 de la tarde y de 8 á e la noche.
Biblioteca Nacional de Mujeres — Rodríguez Peña 835. Horario: de 8 de la mañana á 10 de la noche.
Bibliotecs Popular de Belgrano—Casa municipal, Juramento y Cuba. Horario: de 7.30 á 10.30 p. m. Sección especial para niños atendida por una maestra normal especialista; de 1 á 6 de la tarde.

ESPECTACULOS

COLON — ADMINISTRACION: SOCIEDAD Consigli y Ca. Dirección artística: C. Clacchi.—Gran compañía lírica italiana. Temporada oficial de 1910 — Maestro concertador y director de orquesta, Com. Eduardo Vitale.—Hoy miércoles 25: Gran función de gala en conmemoración del centenario de la Independencia. 4a. función de la temporada. 1a. función del primer turno. Se representará la ópera en 3 actos del maestro G. Verdi: RIGOLETTO.—A las 8.30 p. m.

OPERA — EMPRESA: LONGINOTTI PARADOSI, Consigli—Temporada de 1910.—Gran compañía lírica italiana.—Maestro concertador y director de orquesta, Leopoldo Mugnone.—Hoy miércoles 25: Gran función de gala en conmemoración del primer centenario de la revolución de mayo. 2a. función de abono, segundo turno: Se representará la ópera en 4 actos del maestro G. Verdi: OTELLO.—A las 8.30.

ODEON—COMPAÑIA DRAMATICA ESPAÑOLA, de los ilustres artistas María Guerrero y Díaz de Mendoza.—Hoy miércoles 25, dos funciones.—Tarde á las 2.30: Tercera matinée de abono. EL TANTO POR CIENTO.—Noche á las 8.30: Tercera función de abono á moda: EL ESTIGMA.

ODEON—EL VIERNES 27 DE MAYO, A LAS 2.30 de la tarde.—Segundo concierto del abono 6 28 matinée del ilustre novelista M. Jan Kubelick. Acompañará al piano el maestro Louis Schwab.—Platea con entrada, 10 $.

COLISEO — EMPRESA ARRENDATARIA: La Teatral—Gran compañía lírica italiana del teatro municipal de Santiago de Chile.—Maestro concertador y director de orquesta, Giuseppe Baroni.—Hoy miércoles 25: Octava función de abono, 5a. de las 14 selectas y 3a. de las 6 de las fiestas mayas. Función de gala en conmemoración del primer centenario de la independencia argentina, con la ópera en 4 actos del maestro G. Verdi: AIDA.—Platea con entrada, 10 $.—A las 8.30.

Mañana, jueves 26, cuarta función de abono á las 6 de las fiestas mayas.

POLITEAMA ARGENTINO — TEMPORADA DE 1910.—Gran compañía italiana de operas cómicas, operetas y ferias Citá di Milano.—Hoy miércoles 25, dos funciones la operata en 3 actos FLORODORA.—Noche á las 8.30: 41 función de abono á las 50 y 17a. á las 21 selectas. Gran función de gala en conmemoración del centenario argentino. La operata LA FIGLIA DEL TAMBURO MAGGIORE.—Platea con entrada, 7 $.

SAN MARTIN — TEMPORADA DE 1910. — Gran compañía dramática italiana, dirigida por el primer actor Cav. Giovanni Grasso.—Hoy miércoles 25: Gran función en conmemoración del centenario argentino. En drama PITORA FRA PIETER.—Platea con entrada, 4 $.—A las 8.30.

VARIEDADES — GRAN COMPAÑIA COmico dramática nacional.—Hoy miércoles 25, dos funciones.—Tarde á las 2.30: DON PASCUAL, DON GREGORIO EL CAPATAZ.—Noche á las 8.30: Gran función en honor del centenario argentino, DON CALOR CON SANGRE.—Platea con entrada, 1.50 $.

SAN MARTIN — ULTIMA TOURNEE DE despedida por Sud América de la compañía dramática italiana de Tina di Lorenzo y Cav. Ariando Falconi.—Director Cav. Luigi Carini.—Ahoy á 20 funciones selectas de moda á los días pares, miércoles y viernes. Las que van de elegidas del repertorio de la compañía, entre ellas los estrenos de las obras que la compañía Tina di Lorenzo trae expresamente para poner en escena en esta teatro.
Condiciones: Palcos bajos, sin entrada, 860 $; palcos bajos, con entrada, 360 $; palcos altos, sin entrada, 160 $; tertulia de platea con entrada, 80 $; luneta alta, con entrada, 50 $.
La temporada empezará en la segunda quincena de junio próximo.
Desde la fecha queda abierto el abono en la secretaría Cuyo 762 ó en el mismo teatro.—La empresa.

AVENIDA—GRAN COMPAÑIA COMICOLIRICA de zarzuela española, dirigida por el primer actor don Emilio Carreras.—Maestro concertador y director de orquesta Arturo de Isaura.—Hoy miércoles 25, dos funciones.—Tarde á las 2.30, función entera: BOHEMIOS, EL TERRIBLE PEREZ, UN SIGLO DE ORO.—Noche á las 8.45: Gran función de gala en conmemoración del primer centenario argentino: LA MARCHA DE CADIZ, EL TERRIBLE PEREZ, BOHEMIOS, UN SIGLO DE ORO.

BUENOS AIRES — CALLE CANGALLO 1058 al 1067—Compañía cómica española de Juan Balaguer primera actriz Concepción Catalá.—Hoy miércoles 25, dos funciones.—Tarde á las 2.30: LAS SOLTERONAS, EL DOCTOR GIMENEZ.—Platea con entrada, 2 $.—Noche á las 8.30: Gran función de gala en conmemoración del centenario de la independencia argentina. A PRIMA FIJA, CANTO A LA ARGENTINA, AMORES Y AMORIOS.—Platea con entrada, 3 $.

MARCONI—COMPAÑIA DRAMATICA ITALIANA, dirigida por el eminente artista Comm. Gustavo Salvini.—Empresa: Año Bertini y Ca.—Hoy miércoles 25: Gran función de gala en conmemoración del centenario argentino.—Tarde á las 2.30: EL DRAMA DE LOS HERMANOS BARRIENTOS.—Noche á las 8.30: JUAN MOREIRA. El parlcón nacional.

POLITEAMA ANSELMI — EMPRESA: Anselmi-Erramouspe. — Director: Miguel Anselmi. — Calle Cabildo 2147-57 (Belgrano). — Hoy miércoles 25, dos grandes funciones de gala en conmemoración de centenario argentino. —Tarde á las 2.30: La pantomima EL NEGRO EN AMERICA. El monumento patriótico LA VISION DEL CENTENARIO.—Noche á las 8.45: PATRIA Y HONOR, LA VISION DEL CENTENARIO.—Platea con entrada, 1.50 $.

CIRCO ANSELMI—CALLE AZARA Y BRANDzen (Barracas al Norte).—Gran compañía nacional, ecuestre, acrobática y de dramas.—Hoy miércoles 25, dos grandes funciones de gala, en conmemoración del centenario argentino, con variado programa. Dos obras nacionales.

PABELLON PODESTA — RIVADAVIA 6500, Flores.—Gran compañía ecuestre, gimnástica y de dramas nacionales Fontanella Hnos.—Empresa J. J. Podestá.—Director A. Fontanella.—Hoy miércoles 25, dos grandes funciones de gala en conmemoración de centenario argentino. —Tarde á las 2.30: Variado programa. DON PASCUAL, EL REGISTRO CIVIL.—Noche á las 8.30: LA PIEDRA DE ESCANDALO.

CIRCO EL PORVENIR—CALLES NARVAN Y Bebedero (Villa Urquiza).—Eh breve debutará en dicho circo una gran compañía de variedades y dramas nacionales, bajo la dirección de Carlos Fresia.

CIRCO NACIONAL—RIVERA 641—EMPRESA Picoli y Robba.—Director Alberto Henault.—Próximamente inauguración del nuevo y espacioso Politeama y debut de esta gran compañía.

CIRCO INTERNACIONAL — CALLE BOMpland y Charcas.—Empresa Legunes y De Ried.—Gran compañía ecuestre y de dramas.—Hoy miércoles 25, dos grandes funciones de gala en conmemoración de centenario argentino. —Tarde á las 2.30: Reparto de bombones y caramelos, gran campeonato de lucha romana. El drama HONOR Y PATRIA.—Noche á las 8.30: Lucha romana. El drama ¡EL SALUDO A LA BANDERA! La comedia EL ASISTENTE

SALON AMERICANO—SAN JUAN Y RIOJA.—Cinematógrafo especial para familias.—Hoy miércoles 25, dos grandes funciones de gala en conmemoración del primer centenario argentino, con variado y escogido programa. Grandes estrenos y novedades.

CENTENARIO SALON, CUYO 1157.—Cinematógrafo especial para familias.—Función todas las noches. Siempre novedades y estrenos de vistas de actualidad.—Platea con entrada, 0.60 $.—A las 8.30.

SALON NACIONAL — CINEMATOGRAFO — Corrientes 858.

GRAN SALON 25 DE MAYO — SAN JUAN 1900 esquina Pozos.—Cinematógrafo especial para familias.

BIOGRAFO EXCELSIOR — CALLE MAIPU número 351.

SALON COLON — AVENIDA DE MAYO Y Lorea—Cinematógrafo especial para familias

CINEMATOGRAFO GENERAL MITRE—Calle Boedo y Humberto I.—Especial para familias.—Función todas las noches.

CINEMATOGRAFO RIVADAVIA — RIVADAVIA 2650—Todas las noches función con variado programa.

GRAN SALON COLISEO — SAN JUAN 2067, esquina Sarandí.—Biógrafo y novedades.—Salón especial para familias.

GRAN SALON BIOGRAFO IMPERIAL — Cangallo y Esmeralda.—Salón especial para familias.

SALON DEL SUR — POZOS 1300 ESQUINA Cochabamba. Todos los días grandes estrenos.—Platea con entrada, 0.30 $.

SALON TEATRO LIBERTAD — GENERAL Urlarte 755.—Cinematógrafo especial para familias.

COMPRA VENTA E HIPOTECAS

MARIO LIVINGSTON
556 Bartolomé Mitre. U. T. 2465 (Avenida)
LA NOTA DEL DIA
TRANSACCIONES PARTICULARES
COMPRO EN EL TANDIL—
UNA LEGUA DE BUEN CAMPO, AUNQUE diste de estación, se pagará al contado.

Mario Livingston
556 Bartolomé Mitre. U. T. 2465 (Avenida)
CUYO, CANGALLO, B. MITRE—
CORRIENTES, CUYO, CANGALLO, BARTOlomé Mitre y Rivadavia de Callao á Pueyrredón, compro terreno de 17 á 20 por 70 ó 75 varas de fondo. Al contado.

Mario Livingston
556 Bartolomé Mitre. U. T. 2465 (Avenida)
SOBRE CALLAO—
SOBRE LA AVENIDA CALLAO O A MEDIA cuadra de distancia para ambos lados, compro terrenos chicos.

Mario Livingston
556 Bartolomé Mitre. U. T. 2465 (Avenida)
HOY EN HIPOTECA DEL 7 AL 8 o|o—
CUALQUIER SUMA DE DINERO SUPERIOR á 50.000 $. Tanto á oro como á papel, con plazo de uno á nueve años para el pago, pudiendo levantarse la deuda con amortizaciones parciales ó totalmente. Consigo renovaciones de hipotecas á vencerse.

Mario Livingston
556 Bartolomé Mitre. U. T. 2465 (Avenida)
CEDULAS NACIONALES—
TRAMITO PRESTAMOS ANTE EL BANCO Hipotecario Nacional, ó cualquiera de sus agencias. Todos los gastos que origine la tramitación del préstamo, hasta liquidarlo, son de mi cuenta.

SUCURSAL BAHIA BLANCA
A CARGO DEL SEÑOR ENRIQUE RAYCES
(Avenida Colón 261, Bahía Blanca)
Mario Livingston — Bartolomé Mitre 556

EDUARDO LIVINGSTON
Florida 444. U. T. 2121 (Avenida)
SEMANA DE MAYO—
DURANTE LA SEMANA DE MAYO Y HASta el viernes 27, á las 11 de la mañana, este escritorio permanecerá cerrado. Cualquier consulta ó negocio que se desee proponer, dejese por escrito, pues será contestado inmediatamente.

Eduardo Livingston
Florida 444. U. T. 2121 (Avenida)
PROPIEDADES EN LA CAPITAL—
TENGO EN VENTA PARTICULAR CASAS de todo valor para familia y para renta, desde la suma de 10.000 $ en adelante.

Eduardo Livingston
Florida 444. U. T. 2121 (Avenida)
TERRENOS PARA ESPECULACION—
OFREZCO UN TERRENO DENTRO DEL MUnicipio, bien situado, paraje alto, con porvenir ya asegurado, compuesto de 90.000 metros, á 2.80 $ la vara cuadrada. Tengo también otras grandes fracciones en muy buenas condiciones.

Eduardo Livingston
Florida 444. U. T. 2121 (Avenida)
CAMPOS EN VENTA—
TENGO PARA VENDER Y PUEDO CONSEguir en venta particular, campos y chacras en cualquier punto de la república.

Eduardo Livingston
Florida 444. U. T. 2121 (Avenida)
HIPOTECAS—
TENGO PARA COLOCAR CUALQUIER SUMA superior á 20.000 $, sobre casas ó campos, á intereses que varían según la importancia de la cantidad tomada ó la responsabilidad del propietario. Plazo hasta 9 años, pudiendo hacerse amortizaciones voluntarias.

Eduardo Livingston
Florida 444. U. T. 2121 (Avenida)
BANCO HIPOTECARIO NACIONAL—
ME OCUPO PREFERENTEMENTE DE PRESTamos ante este Banco, adelanto todos los gastos para la tramitación, tasaciones, escrituraciones, etc. Consigo aumentos sobre préstamos anteriormente acordados y cancelo con fondos propios las primeras hipotecas que reconozcan cualquiera que sea su importancia, en la capital y cualquier punto de la república. El solicitante solo tiene que firmar la solicitud, lo demás corre por mi cuenta.

HORACIO C. BUSTAMANTE
Corredor de Bolsa
Calle Bartolomé Mitre 459
U. T. 8610 (Avenida) C. T. 8124 (Central)
Sección hipotecas y propiedades á cargo del señor Dionisio Corsille

COMPRO CASA DE RENTA.

EN HIPOTECA CUALQUIER CANTIDAD QUE se desee obtener, tengo disponible en las mejores condiciones de plazo, á oro y á papel.

ALBERTO BUSTAMANTE
COMISIONES
Escritorios: Cangallo 417
OFREZCO EN HIPOTECA CUALQUIER SUma de dinero á bajo interés y largos plazos. Operaciones rápidas.

Corvera y Peralta Martínez
313 San Martín 326
EN VENTA—
CASAS DE FAMILIA, CASAS DE RENTA, terrenos para edificar, terrenos para especular, fraccionando. Campos para agricultura, campos para ganadería, campos de renta. Ofrecemos negocios de esta índole. Facilitamos la colocación de capitales en negocios ventajosos. Ocurran los interesados á Corvera y Peralta Martínez, San Martín 326.

PRESTAMOS HIPOTECARIOS A ORO Y PApel, sobre casas en la capital y campos en las provincias de Buenos Aires, Santa Fe, Córdoba y Entre Ríos, territorios de la Pampa, Neuquen y Río Negro, á largos plazos y al más bajo interés. Operaciones rápidas. Tramitamos préstamos del Banco Hipotecario Nacional y cualquiera de sus sucursales. Ocurra el interesado á Corvera y Peralta Martínez, 313 San Martín 326. p.

ADOLFO BULLRICH y Ca.
San Martín 254 y Florida 269 y 273
SECCION VENTAS PARTICULARES E HIPOTECAS—
HABIENDO ESTABLECIDO EN NUESTRA casa una sección de ventas particulares é hipotecarias, anunciamos al público que dedicamos preferente atención á esta clase de negocios.
Tenemos pedidos y ofrecimientos de propiedades urbanas y rurales y dinero para colocar en hipotecas á largos plazos. ap7

A. H. THEULE
Florida 280 U. T. 60 (Avenida.)
PRESTAMOS HIPOTECARIOS—
A ORO Y PAPEL, CUALQUIER CANTIDAD sobre casas, terrenos ó campos á interés bajo. Trato directamente con los interesados é informo en el día.
VENTA DE INMUEBLES—
CASAS DE FAMILIA Y DE RENTA, DE TOdo precio y en cualquier barrio, hay siempre disponibles, en condiciones ventajosas.
TERRENOS GRANDES Y CHICOS, DENTRO y fuera de la capital, para edificar ó subdividir, pueden solicitarlos directamente los interesados en mi oficina. p.

Gabriel Scannapieco
Reconquista 144 U. T. 8075 (Avenida)
PIDAN DINERO EN HIPOTECA LOS SEÑOres interesados directamente á esta casa, en la seguridad de que no perderán su tiempo, tengo dinero disponible cualquier cantidad de dinero á interés sumamente módico. Operaciones rápidas y reservadas. Horas de oficina, de 10 á 12 m. ó de 4 á 5.30 p. m.
PROPIEDADES QUE DEN BUENA RENTA tengo orden de comprar en el radio sur de la ciudad desde Entre Ríos á Paseo Colón y desde Independencia á Brasil. Ruego á los señores interesados me ofrezcan directamente las propiedades, contestándoles en el día.
CEDULAS HIPOTECARIAS, TRAMITO ANTE el Banco Hipotecario Nacional en esta capital ó en la provincia de Buenos Aires. Adelanto á los señores interesados todos los gastos que se originen para la tramitación. Horas de oficina de 10 á 12 ó de 4 á 5.30 p. m. p. m10

Giménez Zapiola, Panelo y Ca.
FLORIDA 289 U. T. 1861 (Avenida)
Remates, hipotecas, descuentos, compra-venta de propiedades y campos, mensuras, tasaciones
HIPOTECAS—
TENEMOS CUALQUIER SUMA, EN ORO O papel, para colocar á plazos cortos ó largos y con interés módico. Operaciones rápidas.
BANCO HIPOTECARIO NACIONAL—
LOS PRESTAMOS DEL BANCO HIPOTECArio Nacional, podrán obtenerlos los interesados por nuestro intermedio, en las condiciones usuales de ese establecimiento, corriendo por nuestra cuenta todas las tramitaciones correspondientes, hasta la liquidación completa de la operación.

Andrés Macaya é Isidro J. Molinero
Bartolomé Mitre 544 U. T. 1364 (Avenida)
DINERO EN HIPOTECA TENEMOS PARA colocar cualquier suma superior á 20.000 pesos sobre casas en esta capital ó campos en la provincia, á intereses más bajo de plaza y que varían según la importancia de la cantidad tomada. Contestaciones rápidas y reservadas. a28 3

ENRIQUE CALDWELL
REMATES, COMISIONES E HIPOTECAS
San Martín 76—U. T. 1815 (Avenida) a322

Althaparro Hnos.
San Martín 158. U. T. 2500 (Avda.)
Hacendados, agentes de negocios rurales
Comisiones en general
NOS DEDICAMOS DE PREFERENCIA A LOS negocios en campos y haciendas, estando habilitados para tratar estas operaciones con ventaja, por nuestra larga práctica en la ganadería. a622

La Propiedad
347 San Martín 347
CAMPOS EN CHUBUT—
SE VENDEN DOS, 4 O 6 LEGUAS, LINdando con la colonia Boer, 4 $ la hectárea, pagadero mitad al contado y el saldo en ocho cuotas semestrales, sin interés. a p8

Antonio G. Bilbao La Vieja
REMATADOR Y AGENTE DE NEGOCIOS EN general. Escritorios: Calle 53 núm. 625, U. T. 1187, frente á la Legislatura, La Plata.—Charcas núm. 931, Unión Telefónica 1812 (Juncal), capital federal. a30 27

Greef y Apecech
U. T. 2336 (Avenida) C. T. 4003 (Central)
SAN MARTIN 427
HIPOTECAS: TENEMOS DISPONIBLES SUmas de dinero á oro y papel, para préstamos hipotecarios, sobre campos ó casas en la capital. Tramitamos pedidos para el Banco Hipotecario Nacional.

Díaz y Souza
Socios: Juan A. Díaz y Juan Santos Souza
Casa central: 25 de Mayo 159. U. T. 1130 (Av.)
Sucursal en Junín (B. A.), U. T. 48
OFRECEMOS EN VENTA LOS SIGUIENTES bienes raíces:
CAMPO EN SALTA, 4148 HECTAREAS EN el departamento Rivadavia, lo cruzará el F. C. C. N. de Périco á Las Llaves.
EN LOS ANGELES, C. G. DE FF. CC., 181.700 metros cuadrados en manzanas y libres de calles, sobre el andén de la estación.
EN EL TIGRE, 15.000 VARAS CUADRADAS con frente á la Avenida Cazón, con adoquinado próximo.
EN VILLA DEL PARQUE, BAHIA BLANCA, 31 lotes de 1200 v. c. cada uno.
EN SAN MIGUEL, F. C. P., 20.000 VARAS cuadradas, con buena casa, forma esquina sobre Avenida León Gallardo.
Otra fracción de 16.000 varas para especular.
Quintas, casas y lotes en distintas direcciones y forma de pago.
EN BELGRANO, LA ESQUINA MENONES Y Sucre.
EN FLORESTA, CINCO LOTES SOBRE CAlle Miralla y Artigala, 50 varas de Provincias Unidas.
EN JUNIN, F. C. P. VARIAS FRACCIONES, quintas, casas y lotes con facilidades de pago.
Informes, 25 de Mayo 159. — Díaz y Souza. a p. m6

Zoilo Rosso
25 de Mayo 122, de 1 á 6. U. T. 1767 (Av.)
Particular: Bolívar 1525. U. T. 1034 (B. O.)
HIPOTECAS:
DEDICO PREFERENTE ATENCION A ESTos negocios con 20 años de práctica en esta plaza, he conseguido una buena clientela de capitalistas con los que trabajo en condiciones ventajosas para los tomadores, pudiendo ofrecerles papel y oro al 7 o|o con amortizaciones á plazos á cortos y largos plazos. a p13

M. Pinedo Oliver y M. A. Pinedo
Reconquista 144 U. T. 1808 (Avenida)
TIENEN PARA COLOCAR EN HIPOTECA $ 550.000, 400.000 y 250.000 $ al 7 por ciento de interés y partidas menores de 200.000 $ al 7 1|2 por ciento, sobre campos y casas en la capital. Adelantamos cualquier cantidad de dinero en cuenta corriente, con garantía hipotecaria, amortizable y cancelable en toda época. 125

MANUEL C. SALINAS
Ex socio fundador del escritorio Matías Pinedo Oliver, (ex secretario del Banco de la Nación), Bartolomé Mitre 475, U. T. 1975 (Avenida) ó 846 (Belgrano).
DESCUENTOS EN TODOS LOS BANCOS— Sobre pagarés, plazo fijo ó con amortizaciones trimestrales, giros, cambios, etc.
Existiendo al frente de las instituciones bancarias, personas de reconocida imparcialidad y rectitud, prestan ellas su adhesión á casas que como esta ponen al servicio de las gestiones que se les encomiendan, su discreción, formalidad y experiencia.

Manuel C. Salinas
DINERO EN HIPOTECA EN ESTA CAPITAL y en cualquier punto de la república, sobre casas, campos y terrenos. Cualquier plazo y cantidad. Interés 6 y 7 o|o anual. a18

Manuel C. Salinas
CAMPOS Y ESTANCIAS HECHAS, LOTES grandes y chicos, en las provincias de Buenos Aires, Entre Ríos, Córdoba, Santa Fe, San Luis, Corrientes, Santiago del Estero y Pampa Central. Facilidades de pago. a225

SERVICIO DOMESTICO PEDIDO

AMAS DE LECHE — SE LLAMA LA ATENción del público sobre la conveniencia de tomar solamente las amas que están provistas del certificado correspondiente que da gratis la Asistencia Pública, en la inspección de nodrizas, calle Suipacha 783, de 1 á 5.—El inspector de nodrizas. p.

AMA, LECHE DE TRES MESES MAS O MEnos, se necesita; Carlos Pellegrini 920. 420

AMA SE NECESITA, ROBUSTA, RECOMENdada por distinguida familia inglesa; Corrientes 1688. Sueldo 120 $ y vestida. b124

AMA SE NECESITA, ROBUSTA, RECOMENdada por distinguida familia inglesa; Corrientes 1688. Sueldo 120 $ y vestido. b125

AMA CON LECHE FRECA DE POCOS DIAS ó un mes, se necesita, se prefiere sola; tratar Córdoba 969, después de las 9 de la mañana. b224

COCINERA SE NECESITA CON CAMA Y recomendaciones; Córdoba 859. b124

COCINERA Y MUCHACHA, SE NECESItan; ocurrir Arenales 2240. b123

COCINERA ARGENTINA, SE NECESITA PAra 3 personas; B. Mitre 1211. b224

COCINERA BUENA, SE NECESITA CON REcomendaciones; Las Heras 878. b325

COCINERA Y UN MUCHACHO DE 12 A 15 años, se necesita; Callao 1322. b324

COCINERA SE NECESITA; BRASIL NUMEro 497.

COCINERA QUE HABLE FRANCES O LO ENtienda, se necesita; Paraná 1261. c224

COCINERA SE NECESITA; CORDOBA NUmero 3879. c10 16

COCINERA SE NECESITA, CON PREFERENcia francesa, sueldo 70 $; Cerrito número 1217. b223

COCINERA SE NECESITA PARA COCINA sencilla, con recomendaciones; Paraná número 980. b124

COCINERA Y OTROS QUEHACERES, RECOmendada, se necesita, sueldo 45 $; Paraguay núm. 2454. 223

HOMBRE FORMAL, PARA EL SERVICIO DE persona sola y algo de cocina, se necesita; Beruti 1145, de 9 á 11. b322

LAVANDERA Y PLANCHADORA, SE NEcesita, buen sueldo; Esmeralda 352. d323

MUCHACHAS SE NECESITAN DOS, PARA todo trabajo; Callao 2035. b321

MUCAMA GENTRAL, SE NECESITA RECOmendada; Ayacucho 1428. b323

MUCAMA VASCA, SE NECESITA; CHARcas 921. b323

MUCAMA TRABAJADORA, SE NECESITA; Mansilla 152. b125

MUCAMA, SE NECESITA CON RECOMENdaciones; Camacuá 342, Flores. b324

MUCHACHA DE 10 A 12 AÑOS, SE NECEsita; Humahuaca 630. b324

MUCHACHO DE 15 A 16 AÑOS, PARA LEchería, se necesita; Juncal 1141. b125

MUCAMA FORMAL, CON RECOMENDACIOmes, se necesita; Ceballos 253. b323

MUCAMA QUE SEPA LAVAR Y PLANCHAR, se precisa; Bolívar 1165. b321

MUCAMA ANEADA, QUE SEPA SERVIR LA mesa, se necesita; Bolívar 666. b321

MUCHACHA DE 10 A 14 AÑOS, SE NECEsita para ayudar al servicio; calle Sarandí núm. 1235. b324

MUCAMA DE ADENTRO, SE NECESITA con buenas recomendaciones; Paraguay número 512. b324

MUCAMA DE ADENTRO, SE NECESITA CON recomendaciones, que no sea española; Rodríguez Peña 1838. b225

MUCAMA DE COMEDOR, SE NECESITA con recomendaciones; trabar de 11 á 2 p. m. Andes 1284. b224

MUCHACHA DE 13 A 14 AÑOS, SE NECEsita para trabajos sencillos, en casa de corta familia, buen trato; Patagones 565. b325

MUCHACHO O MUCHACHA, DE 10 A 12 años, se necesita para servicio sencillo, sueldo 20 $; Tramway 3761. b225

MUCHACHA DE 11 AÑOS, SE NECESITA para pequeños quehaceres, en casa de matrimonio solo; Andes 59. b324

MUCHACHA, SE NECESITA MAYOR DE 14 años para servicio de corta familia, buen sueldo; Rincón 368. b323

MUCHACHA, SE NECESITAN BUENAS recomendaciones; Bernardo de Irigoyen número 1399. b324

MUCHACHA DE 14 AÑOS MAS O MENOS, para servicio de corta familia, se necesita; Ferrocarril 25 (Flores). b322

MUCAMA SE NECESITA, URGENTE, SE PAga buen sueldo; tratar; Lavalle 76, Avellaneda. b321

MUCAMO DE COMEDOR, SE NECESITA, con buenas recomendaciones; calle Uruguay 1238. b125

MUCAMA DE ADENTRO, QUE SEPA DE comedor, recomendada, se necesita para corta familia francesa, sueldo 40 ó 45 $; presentarse desde la 1 p. m., Paraná 1283. b323

MUCHACHA DE 12 A 15 AÑOS, SE NECESIta para ayudar en los quehaceres del menaje en casa de familia francesa; 25 de Mayo núm. 674, departamento 6. b324

MUCHACHA DECENTE, PARA EL SERVIcio de señora y su compañía, se necesita, sueldo 15 $ al mes y buen trato; Bartolomé Mitre 2533. b222

MUCHACHOS DE 10 A 12 AÑOS SE PREcisan dos: uno para los mandados y otro para los quehaceres de la casa; San José 1271. b322

MUCAMO DE COMEDOR, DE BUENA PREsencia y con buenas recomendaciones, se necesita; para tratar de 11 á 3 de la tarde, Aren

MUCAMA DE ADENTRO, SABE BIEN SU obligación, se ofrece con buenos certificados; Avenida Quintana 101. c221

MUCHACHAS SE OFRECEN PARA MUCAmas á para niñeras, de 14 á 16 años; dirigirse Charcas 1038. 323

MUCAMA DE ADENTRO O NIÑERA SE ofrece con buenas recomendaciones; calle Libertad 1288. c224

MUCAMA BUENA, SE OFRECE CON BUEnas recomendaciones, sabe coser; Ayacucho núm. 558. c225

MUCAMA JOVEN, MUY PRACTICA, SE ofrece bien recomendada; Lavalle número 545. c222

MUCAMA SE OFRECE, SABE SU OBLIGAción, con buenos informes, sue do 40 á 45 $; Santiago del Estero 1950. c224

MUCAMA SE OFRECE PARA SERVICIO DE adentro, sabe planchar, con buenos informes; Montevideo 1557. c222

MUCAMO DE BUENA PRESENCIA, AFEItado y con frac, se ofrece; las Heras número 139. c223

MUCAMO DE COMEDOR, SE OFRECE CON frac, buena presencia; por carta á M. G., Tucumán 456. c325

MUCAMITO JOVEN, SE OFRECE PARA CAsa de buena familia, con recomendaciones; por carta, Tacuarí 517. c125

MUCAMO DE COMEDOR COMPETENTE Y de muy buena presencia, aretado, con frac, se ofrece recomendado; Libertad 1015. c223

MUCAMO, AFEITADO, CON FRAC SE ofrece para entra, bailes, casamientos ó comidas; Belgrano 1030. c523

MUCAMO QUE CONOCE EL SERVICIO DE mesa á fondo, se ofrece, había francés; Paseo de Julio 618, A. G. c223

MUCAMO DE COMEDOR Ó PORTERO, ESpañol, joven se ofrece; dirigirse por carta á A. D., poste restante. c521

MUCAMOS PARA EXTRAS, COMPETENtes, sin bigote y frac se ofrecen; Tucumán 1054 dirigirse á Juan Bouzada. c124

MUCAMO DE PROFESION AFEITADO Y CON frac, se ofrece con buenas recomendaciones; Charcas 961. c125

MUCAMO DE COMEDOR, SIN BIGOTE, FORmal, se ofrece con recomendaciones; calle Alsina 657. c124

MUCAMO DE COMEDOR SIN BIGOTE Y con frac, se ofrece; calle Cangallo número 1300. c61

MATRIMONIO JOVEN, SIN HIJOS, RECIEN llegado, se ofrece para todo trabajo; casa Azcuénaga 484. c124

MATRIMONIO JOVEN, VASCO, SIN HIJOS, se ofrece recomendado, para mucamos, ó cocinera y portero; Cabacabuco 381. c224

MUCAMA RECIEN LLEGADA, SE OFRECE para casa de corta familia, con buenas recomendaciones; dirigirse por carta solamente á F. A., Lima 133. c124

MATRIMONIO ESPAÑOL SIN FAMILIA, SE ofrece, él portero ó mucamo, ella buena cocinera con buenas recomendaciones; Venezuela núm. 1292. c222

MUCHACHO FRANCES, SE OFRECE PARA casa particular, como mucamo ó mozo de comedor, abia español; por carta á G. M., Palace Hotel. c321

MATRIMONIO ESPAÑOL DE 43 AÑOS SE ofrece, él sin sirvienta, él portero ó limpieza de patios, para ciudad ó campo, sin pretensiones; Jujuy 91. c224

MUCAMOS COMPETENTES, AFEITADOS, con frac se ofrecen para extras ó banquetes; dirigirse á Juan Bouzeda, Tucumán número 1054. c244

MUCAMO, SE OFRECE CON BUENAS REcomendaciones, buena ropa, muy práctico en el oficio y sin pretensiones; atiende por cartas á la administración de este diario, R. S. c222

MUCAMA DE ADENTRO, DE BUENA PREsencia y con buenas recomendaciones, práctica en el trabajo, se ofrece; dirigirse por carta ó personalmente Ceballos 131

1810 - 25 DE MAYO - 1910

ALBUM GRAFICO DE LA REPÚBLICA ARGENTINA EN EL PRIMER CENTENARIO DE SU INDEPENDENCIA

Oferta única y excepcional á los lectores de LA NACION.
Ha aparecido esta grandiosa obra patriótica que tanta aceptación obtuvo desde que fué anunciada y de cuya importancia dan cuenta los sueltos que reproducimos:

LA NACION
Lunes 23 de mayo de 1910

Un álbum del centenario—

La casa L. J. Rosso y Cía. ha editado un espléndido álbum destinado á conmemorar nuestra centuria histórica. Es una obra de verdadera importancia, tanto por la cantidad de material acumulado, como por la nitidez de sus grabados, impresos en negro y colores.

Consta de 500 páginas en papel glacé y lleva varias láminas cromolitografiadas, ostentando en la tapa el título "La República Argentina en el primer centenario de su independencia" y un artístico medallón con el escudo patrio.

La obra abarca la historia política y económica de la república desde 1810 hasta la actualidad, desarrollándose por un método sintético, presentando en la primera parte los hechos que precedieron á la emancipación, la imágen de los prohombres que en ella intervinieron. En páginas sucesivas con todos los acontecimientos más culminantes de nuestra historia y las evoluciones constitucionales que han determinado la consolidación de nuestra nacionalidad.

La segunda parte constituye una demostración de la riqueza material y de los progresos morales alcanzados, conteniendo las bellezas naturales del país, obras portuarias, ferroviarias y arquitectónicas, ostentando además retratos de miembros de la magistratura, ejército, marina y clero.

El álbum, por su seriedad, importancia y lujo resulta el mejor exponente de nuestra prosperidad y grandeza.

LA PRENSA
Martes 24 de mayo de 1910

BIBLIOGRAFIA

Album gráfico de la República Argentina en el primer centenario de su independencia—

La obra que acaba de publicarse es de verdadera importancia. Su contenido responde cumplidamente á su título. Todas las manifestaciones de la vida argentina en el transcurso de un siglo están registradas en sus aspectos salientes y característicos, los tipos como las costumbres, los trajes como las modas, la política como la religión, la industria, el comercio, edificación, paisajes, teatros, periodismo. Todos los aspectos, repetimos, de la vida complicada de un pueblo, desde sus modestos comienzos hasta el grado alcanzado de prosperidad.

No exageramos al decir que es el libro que nos ocupa una síntesis de la vida nacional. En tal sentido será siempre un documento precioso por su información gráfica que el presente próspero de la República Argentina dejará para el sociólogo y la inteligente curiosidad del que quiera penetrar con el transcurso de los años en este momento en que se conmemora el primer centenario.

La fotografía como documento ilustrativo está reforzada en esta obra con ligeros y precisos apuntes, que en breves líneas dan al lector una sustancial noticia sobre la persona ó institución acerca de la cual se investigare.

En el capítulo respectivo tiene el libro algunas fotografías que se refieren á LA PRENSA, al par que su brevísimo juicio favorable, que servirá desde luego para hacer saber á las generaciones futuras el desenvolvimiento que este diario tenía en la fecha del primer centenario.

Como fuente de información nos parece insuperable esta obra. Si es verdad que los datos no son amplios, completos, porque ello es sencillamente irrealizable por la dimensión extraordinaria que el trabajo tomaría necesariamente, publica los requeridos para abarcar en conjunto el desarrollo de una institución que por cualquier concepto haya existido en la República. Al estudioso del porvenir le quedará siempre el medio de profundizar y completar los datos recogidos en este libro, yendo en consulta á obras especiales.

LA ARGENTINA
Lunes 23 de mayo de 1910

Un valioso álbum conmemorativo

La casa de artes gráficas de L. J. Rosso y Cía., de esta capital, acaba de publicar un álbum titulado: "La República Argentina", de gran formato y de 500 páginas. Este álbum, lujosamente presentado, es la más acabada obra que en artes gráficas se haya hecho entre nosotros con motivo del Centenario. El lujoso papel empleado, los nítidos clichés que abundan en cada página del trabajo y la escrupulosidad puesta en la selección del texto, colocan la obra en primera fila entre sus similares argentinas. Es un esfuerzo digno de todo elogio, y sin reticencia se lo tributamos.

Abarca el álbum todo lo que con la República Argentina se refiere y será este libro en lo futuro la mejor fuente de información que pueda consultarse sobre la historia de este país, sus ciudades y sus hombres.

Engalana la portada una cromotipia alegórica, verdadera obra artística. Vienen luego varios mapas de América del Sur y de esta República, facsímiles en colores de escudos y banderas argentinas, retratos de miembros del Poder Ejecutivo, Congreso, Poder Judicial, cuerpo diplomático y consular argentino en el extranjero, soberanos y representantes de las naciones que se han adherido á nuestra conmemoración. Todas estas secciones están perfectamente al día. Vienen luego retratos de todos los congresales que asisten á los congresos que se celebran en esta capital actualmente; miembros del ejército y armada; de las grandes instituciones sociales y económicas de la prensa, del foro, etc., etc.

Las referencias históricas que abarcan desde el descubrimiento de América: conquista, colonización, epopeya argentina, organización hasta nuestros días, está acompañada de copias de cuadros célebres, personajes, monumentos y edificios públicos.

La educación en el país tiene muchas páginas consagradas, y la estatuaria nacional una completísima representación.

A las provincias argentinas se les dedica una sección especial con demostración de sus progresos y de los hombres significativos de cada Estado.

En suma esta obra hace honor á las artes gráficas del país y es alto timbre de orgullo para los editores señores Rosso y Cía.

LA RAZON
Lunes 23 de mayo de 1910

Album notable—

Hemos recibido un ejemplar del Album Gráfico de la República Argentina en el primer Centenario de su independencia, editado por los señores L. J. Rosso y Cía.

Se trata de una obra esmerada, hecha con verdadero amor, y que satisface las exigencias más refinadas en lo que atañe á buen gusto gráfico y á selección de texto.

No conocemos nada igual á éste álbum, entre las múltiples publicaciones similares que se han hecho con motivo del Centenario.

Es, pues, un trabajo de excepción, que honra al país, porque constituye un legítimo exponente del grado de perfección á que han llegado las artes gráficas nacionales.

En 500 páginas de papel glacé están compendiados los cien años de vida argentina, en sus múltiples manifestaciones: la Argentina histórica, tiene en este álbum páginas que no desmerecen de las dedicadas á la Argentina administrativa, social, política, industrial, etc.

Hay detalles que causan la mejor impresión, como los grabados que se refieren á la evolución etnológica, periodística y social del país, en los cien años que lleva de vida independiente.

Si los editores se han propuesto presentar una obra de salón lo han conseguido plenamente. Con el agregado de que el álbum será disputado también por el bibliófilo, que encontrará en él datos y notas en extremo interesantes.

En una palabra: el álbum que motiva estas líneas es una obra acabada de buen gusto, de eficaz contribución al conocimiento de la República en el exterior y de sana y proficua divulgación del poderío nacional dentro de las fronteras patrias.

LA PATRIA DEGLI ITALIANI
Martedí 24 Maggio 1910

Un beli'album

"La Republica Argentina en el primer centenario de su independencia", cosí si intitola un bellissimo album pubblicato con somma cura e multa eleganza dalla rinomata casa editrice del signor Lorenzo Rosso.

Comprende, la publicazioni, la storia politica ed economica della Repubblica dal 1810 sino ai nostri giorni, e i fatti principale ne sono presentati graficamente per mezzo di incisioni nitide, artistiche, eleganti.

La prima parte comprende l'emancipazione coi ritratti dei grandi uomini che prepararono il movimento rivoluzionario nazionale, e continua poi con la narrazioni degli avvenimenti piú importanti il cui risultato fu la consolidazione della nazionalitá argentina.

La seconda parte costituisce una dimostrazione brillantissima dei progressi materiali e morali realizzati della repubblica nei suoi primi cento anni di vita.

La terza parte é dedicata alla commemorazione del Centenario, con tutti i programma di esposizioni, congressi, concorsi, tornei e altre feste.

Trata pure largamente della stampa e dello sviluppo raggiunto dal giornalismo argentino e straniero e ricorda, como fra argentino e straniero e ricorda, con fra pubblica i ritratti del direttore Comm. Cittadini e dell'amministratore Comm. Miniaci.

Di grande formato, riccamente rilegato, fregiato di molte pagine a colori, l'Album del signor Rosso é certo fra le piú belle pubblicazioni di questi giorni, e onora il grandioso stabilimento dal quale é uscito.

La Casa Editora L. J. Rosso y Cía. deseando ponerla al alcance de todos, ha resuelto destinar 1000 ejemplares que ofrece á los lectores de LA NACION al precio de **CINCUENTA PESOS** á las primeras 1000 personas que remitan el cupón adjunto acompañando la mitad del importe. Advirtiéndose á los interesados que no se repetirá esta oferta y que el **PRECIO DE VENTA** será de cien pesos por cada ejemplar.

ALBUM GRÁFICO DE LA REPÚBLICA ARGENTINA EN EL PRIMER CENTENARIO DE SU INDEPENDENCIA

Señores L. J. ROSSO & Cia. — Belgrano 463.

Con la presente adjunto la suma de **Veinticinco pesos moneda legal** *en (efectivo ó giro postal), á fin de que se me reserve un ejemplar de la obra, al precio de cincuenta pesos moneda legal,*

Nombre .....

Dirección .....

CASA ESPECIAL EN
ALFOMBRAS y TAPICERIA
FRENTE AL CONGRESO

Elegantes doseles Luis XV á. . $	60.—
Cortinados con galería de bronce $	60.—
Colchas de yute con rollo tapizado, gran surtido, desde. . . . $	8.—
Burlete para puertas y ventanas . $	0.12
Alfombras carpetas grandes, desde $	9.—
Alfombras, por metro. . . . . $	1.30
Linoleum y hules de piso, colocados, el metro cuadrado desde. . $	2.—
Caminos, carpetas, alfombrillas, felpudos, gran surtido, á precios baratísimos.	

F. L. BOITANO
RIVADAVIA 1965
51621 125

DE LA NULIDAD DE LOS ACTOS JURIDICOS
por el Dr. RICARDO G. CHENAUT, Moreno 490

EL MEJOR CEMENTO

Aprobado por la dirección general de obras de salubridad y puede ser empleado en cualquier obra nacional. Este cemento se ha vendido durante muchos años en esta plaza, bajo nuestra marca.

"CAMPANA"
Unicos introductores
JORGE BELL E HIJOS
649 DEFENSA 673
BUENOS AIRES
125

VINO DE PEPTONA
CHAPOTEAUT
Peptona adoptada por el Instituto Pasteur.

FORTIFICANTE RECONSTITUYENTE
Especialmente RECOMENDADO
Á LOS
CONVALECIENTES
ANÉMICOS
NIÑOS
SEÑORAS
ANCIANOS
PARIS, 8, Rue Violenne
y en todas farmacias.

BOUGIES (candelillas) Fundentes REYNAL
Colocadas al acostarse, hacen que los medicamentos obren durante toda la noche — evitando las Orquitis, Estrecheces uretrales y otros accidentes producidos por las Inyecciones, Lavados, Copaiba, Sándalo, etc. — Además suprimen las curas durante el día y curan con toda certeza las Enfermedades agudas y crónicas.
Med. Oro Paris 1878. – Bronce Exp. Univ. Paris 1878.
Venta en todas Boticas. – DOCQUIER & Cie, 244, Rue Blanche, Paris.

ULCERINA BERGER
Tratamiento de las escoladuras, quemaduras antiguas, impetigo, úlceras varicosas y lupus.
Agente: P. DESHAYES
357, Corrientes Casilla de Correo, 654
BUENOS-AIRES

EN TODAS EXITO LAS BUENAS 18 AÑOS FARMACIAS
SENEGUINA
PASTILLAS ó JARABE C/u 1.05
EL MÁS POPULAR y EL MÁS SEGURO DE LOS REMEDIOS CONTRA LA TOS
170

DOLORES DEL ESTÓMAGO
DIGESTIONES DIFICILES
DISPEPSIAS VOMITOS DIARREA
CURADAS

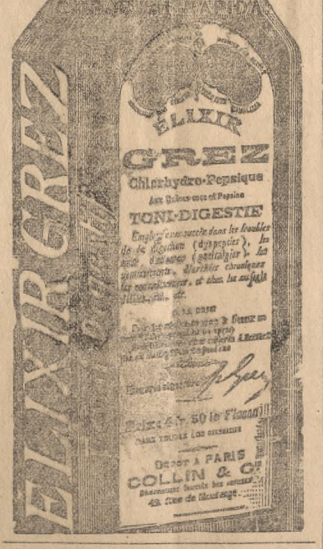

MOLINO A VIENTO
"AERMOTOR"
DE
AGAR, CROSS & Co. LTD.
118 - DEFENSA - 148 BUENOS AIRES
600 - ENTRE RIOS - 624 ROSARIO
PIDAN CATALOGO "MOLINOS" N. 6
1.5

Diga á sus amigos antes de su partida, QUE LE ESCRIBAN al
WALDORF HOTEL LONDRES
Y HOSPEDESE ALLI
Dirección telegráfica: Waldorfian, London
125

El más confortable
El más moderno
El más central
de los
HOTELES de PARIS
MONTANA
Esquina Avenida de la Opera (Rue de l'Echelle)
Baños privados en cada habitación.
á vapor
125

BORICINA MEISSONNIER

REMEDIO SOBERANO
contra las Enfermedades de la PIEL y de las MUCOSAS, Higiene del TOCADOR.
(Soins intimes)
Empleada con inmenso éxito en los HOSPITALES de PARIS
Depósito: 17, Rue Cadet, PARIS

Las dolencias de los riñones
DESAPARECEN COMPLETAMENTE CON EL USO DEL
AGUA DE GOSLAR (Harzer Sauerbrunnen)
EXCELENTE AGUA MINERAL DE MESA
ABSOLUTAMENTE PURA Y DE AGRADABLE PALADAR
NUMEROSISIMOS TESTIMONIOS
Introductores: A. WIPPERLING & Ca.
Buenos Aires—249 Calle San Martín 249—Buenos Aires
126

CATECISMO DE LA DOCTRINA CIVICA
— POR —
ENRIQUE DE VEDIA
Texto oficial para la escuela primaria, adoptado por concurso y por resolución gubernativa, y por el Consejo Nacional de Educación para las escuelas de su dependencia por disposición de Marzo 8 de 1910.
EN VENTA EN LA BIBLIOTECA DE "LA NACION" Y EN LAS LIBRERIAS PRECIO: 0.60 CENTAVOS

DIRECCION DE DESAGÜES DE LA PROVINCIA

AVISO PARA EL PAGO

DE LA 17a. CUOTA DEL IMPUESTO

Se hace saber á los propietarios de la zona inundable del sur de la provincia, que la dirección de desagües, de acuerdo con la ley vigente ha resuelto proceder al cobro de la cuota arriba indicada, primera del año 1910; debiendo hacerse el pago de ella en la forma establecida para las cuotas anteriores hasta el 30 de junio próximo venidero, después de cuya fecha se aplicará la multa que prescribe la ley.

Nota: Los propietarios que deseen obtener sus boletas directamente, solicítenlas de la contaduría de la dirección en La Plata, hasta el 5 de junio.

Después de la fecha indicada, las boletas serán remitidas á las oficinas de valuación de los respectivos partidos, en donde quedarán á disposición de los interesados.

La Plata, mayo de 1910.—A. Sánchez Urtubey, secretario. v ju 30

Si TOSEIS un poco
tomad las PASTILLAS VIDO
Si TOSEIS mucho
tomad el JARABE VIDO
CURACIÓN RÁPIDA sin dolores de cabeza ó de estómago, sin estreñimiento
VIDO, DAVID, Farmacéutico en Corrientes, esquina de Paraná

TOS
El remedio más seguro, eficaz y agradable para curar la TOS, son las PASTILLAS del Dr ANDREU
Casi siempre desaparece la tos al concluir la primera caja. Pídanse en las boticas.

Municipalidad del Departamento de Santa Fe

LICITACION MUNICIPAL

Por disposición del señor Intendente, Dr. Isidro Quiroga, llámase á licitación pública y escrita para la construcción de adoquinado de granito en las cuadras y con el hormigón que determinan la ordenanza núm. 13 del 15 de abril último, y el pliego de condiciones que obra en prosecretaría á disposición de los interesados. La licitación tendrá lugar en la secretaría, el día 30 de junio próximo á las 3 p. m., debiendo presentarse las propuestas bajo sobre cerrado y en la forma y con los sellos municipales que establece el pliego antes referido. Rosario, mayo 16 de 1910. —Juan Alvarez, secretario.

JABÓN BORICADO DE MENNEN
PARA LA PIEL
Preparado por los fabricantes de los famosos
POLVOS DE TALCO BORATADO DE MENNEN

Un Jabón saludable que suaviza y blanquea la piel. Su delicado perfume es refrescante y duradero.
Este jabón curativo purifica los poros de la piel y estimula su saludable acción. Calma las irritaciones de la piel y á causa de sus propiedades antisépticas impide la infección.
Está garantizado por la Compañía Gerhard Mennen, bajo el Acta de Alimentos y Drogas Puros, Junio 30, 1906, Serie 1542.
Gerhard Mennen Co., Newark, N.J., E.U. de A.
AGENTES
DONNELL & PALMER
Moreno 562-566, Buenos Aires.

ANEMIA, por enfermedades debilitantes, fiebres palúdicas, disenterías ó enfermedades crónicas del estómago ó intestinos, no resiste la acción del Vino Cordial de Carabrina, del Dr. Ulrici, de New York.

LEVADURA COIRRE
(LEVADURA SECA de CERVEZA)
Antrax, Forúnculos y Furunculosis, Gastro-Enteritis Disentería, Neumonía, Fiebre Tifoidea, Diabetes. Acné, Flemones, Supuraciones Leucorreas y Vaginitis y todas las Afecciones que dan lugar á Supuraciones.
COIRRE, 79, Rue de Chercho-Midi, PARIS
y en las buenas Farmacias del Mundo entero.

Tratamiento de Tuberculosis, Tisis y Enfermedades de los Pulmones
POR EL SUERO ANTI-TUBERCULOSO
Aire libre del campo, alimentación especial. Tratamiento para todas las complicaciones, incluyendo la colitis, gastritis, hemorragias de los pulmones, fatigas, etc. Se reciben pensionistas á cualquier hora. Pensiones de varias categorías «SANATORIO TEMPERLEY.» TEMPERLEY, F. C. S. a1913 p. 22

SIERRAS HOTEL
Villa Pellegrini
ALTA GRACIA, F. C. C. A.
Apertura el 1o. de diciembre. Servicio de restaurant de primer orde. Departamento de 1, 2 y 3 piezas, con su correspondiente cuarto de baño, servicio de calidad en todo el hotel. Tren directo del Retiro al hotel. La mejor cancha de golf del país.—J. BARRERA, propietario. Para informes dirigirse al Expreso Villalonga, Balcarce 256. 125

ANEMIA
Clorosis, Neurastenia
Raquitismo, Tuberculosis
Fosfaturia, Diabetes, etc.
Son curados por la
OVO-LECITHINE BILLON
Medicación fosfórea reconocida por las Celebridades Médicas y en los Hospitales de París como el mas
ENERGICO RECONSTITUYENTE
ES LA UNICA
entre todas las LECITHINAS que ha sido objeto de comunicaciones hechas á la Academia de Ciencias, á la Academia de Medicina y á la Sociedad de Biología de París
F. BILLON, 46, Rue Pierre-Charron, París.
y en todas droguerías y farmacias.

Colegio Negrotto
INTERNADO ESPECIAL
8518-CUYO-8518
Director: ADOLFO L. NEGROTTO
Prótimamente se trasladará á una de las más hermosas casas-quintas de la Capital Federal (Santa Fe 5141), edificio que reune todo el confort moderno con jardín, huerta, en terreno amplio, donde los niños gozarán de las ventajas del campo y las comodidades de la ciudad.

OXIGENO
Puro, especial para inhalaciones y usos medicinales. En recipientes metálicos patentados, de fácil manejo y sin riesgos.
Depósitos en las principales farmacias de la capital y campaña. Servicio rápido. AGUA OXIGENADA, H2 O2. Peróxido de Hidrógeno para usos medicinales é industriales.
Depósito por mayor é informes, R. IBARLUCEA y Ca., calle Chacabuco 902 esquina Estados Unidos, capital. Unión Telefónica 570, oficina Buen Orden FARMACIA Y DROGUERIA DE LA SIRENA. mrt. vrna

COPIAS
COPISTERIA DACTILOGRAFICA
Y
OFICINA DE TRADUCCIONES LEGALES
"JULIO PIACENTINI"
Horas de oficina, de 9 a. m. á 5 p. m.
931 CHARCAS 931
Unión Telefónica 1812 (Juncal)

OBRAS DE ROBERTO J. PAYRO
La Australia Argentina, dos tomos, 1 $; El falso Inca, 1 $; El casamiento de Laucha, 0.50 $; Marco Severi (drama en tres actos), 0.50 $; El triunfo de los otros (comedia en tres actos), 0.50 $; Pago chico, 1.50; Violines y Toneles, 1.50 $; En las tierras de Inti, 1.50 $; Crónicas, 1.50 $. En venta en la Biblioteca de «La Nación» y en las librerías

A LARGO PLAZO, VENDO DOS CASITAS nuevas, modernas, cinco piezas, baño, vestíbulo, servicio, cocina, con económica y agua caliente; tratar con su propietario, Méjico números 2661-71. s124

CASAS SE VENDEN PARA FAMILIAS, Radio de chacras: Estados Unidos 2298, Europa 2978, Méjico 2100, Parón 2600, Salta 2321, Jujuy 1509, Liniers 1880; tratar Salta número 1170. s124

COMPAÑIA INMOBILIARIA FRANCO-ARgentina, Bartolomé Mitre 226, cuarto piso. Venta de lotes de chacras y solares con facilidades de pago, sobre las siguientes estaciones de la compañía General Buenos Aires (trocha angosta): Tapiales, Villars, Gouin, Tres Sargentos, Comodoro Py, Patricios y El Triunfo del ferrocarril Oeste. s15 20

CAMPOS EN CHUBUT, LINDANDO CON LA colonia Boer, se venden dos, 4 6 6 leguas. Juntas. Campos de primera, 4 $ por hectárea, mitad á contado y el saldo en ocho cuotas semestrales, sin interés. "La Propiedad", 347 San Martín. s p. m5

EN OLIVOS, VENDEMOS CASAS-QUINTAS y terrenos á plazos y mensualidades, también terrenos hasta 100.000 $, para los especuladores; Wilkinson Rodríguez Pelliza y Ca., Bartolomé Mitre 866. s10 18

HERMOSA QUINTA DE 67.500 VARAS CUAdradas, en Coronda, provincia de Santa Fe, para lotear y otra en Drysdale, F. C. O., vendo urgente; dueño Paraguay núm. 4589, Buenos Aires. s222

NUESTRA SUCURSAL EN MAR DEL PLAta y Miramar, atiende la compra-venta particular, remates é hipotecas. Las informaciones sobre el valor de la propiedad son gratuitas. Dirigirse á nuestra casa central, Avenida de Mayo 672-82, ó á su gerente Sr. F. Muro, en Mar del Plata.—Badigaluppi y Rúa. p. a13

PROPIETARIOS, ALQUILER GARANTIDO, sin ningún gasto para conservación y refacciones, pagando una pequeña comisión para administración. La empresa La Maison, Solís 1125, de 1 á 3 p. m., anticipa dinero. j15 11

SE VENDE UNA CASA AMUEBLADA Y pensión, seria, clientela escogida; tratar de 2 á 5 de la tarde, Belgrano 689. q325

SE VENDE UNA FINCA, SIN INTERVENción de corredor, en la calle Solís, á un paso de la gran plaza del Congreso, señalada con dos números 158, 160 y 162. Para tratar ocurrir á la calle Belgrano 1986. Llaves en el número 162. s625

VENDO UNA CASITA NUEVA, MODERNA, desocupada, cinco piezas, desembolso al contado 7000 $, y el resto en mensualidades; Méjico 2661. s125

ARRENDAMIENTOS

ANTES DE ARRENDAR CONSULTE USTED á la Compañía Sud Americana de Propiedades, Avenida de Mayo 791. p.

A 10 KILOMETROS DE CASUELAS, F. C. S. se arriendan 415 hectáreas de campo inmejorable para ganadería, dividido en potreros, tiene grandes poblaciones, arboledas y aguadas. Ocurrir á estudio doctores Santa María y Ferrano, calle 25 de Mayo 130, de 9 á 10 de la mañana y de 1 á 5 de la tarde. t717

AGRICULTORES, HACENDADOS, ARRENdamos 5700 hectáreas, campo flor, para ganadería y agricultura, en lotes chicos y grandes, incluyendo 700 hectáreas de alfalfa y 1500 hectáreas de cebada y avena, en estado especial. Dinero á las chacras de Lincoln, y con cuatro estaciones cercanas. Recibimos á pastoreo haciendas vacuna por mes, en lotes de 200 animales ó más. También ofrecemos en arrendamiento 1500 hectáreas de campo, todo apto para agricultura y especial para ganadería, en Chascomús; para tratar con Luis Perazzo, en Lincoln, estancia La Eloísa, y Andrés Macaya é Isodro J. Molinero, en Buenos Aires, Bartolomé Mitre 544. t18 13

CAMPO DE 5000 HECTAREAS, UBICADO en la provincia de Santa Fe, se arrienda, para explotación conjunta ó por fracciones. Tratar personalmente, calle Paraguay 2231. No se admiten corredores, ni se paga comisión, Buenos Aires. t10 17

CAMPO EN LA PROVINCIA DE SANTA FE, á dos y media leguas de la estación Ceres, F. C. C. A., arriendo 4613 hectáreas de campo flor, todo alambrado, con poblaciones, etc., apto para agricultura y ganadería, agua dulce á tres y cuatro metros. Precio 4 $ hectárea; dirigirse Salta 245, de 2 á 4 p. m. t624

ESTANCIA SAUCE CORTO, EN CORONEL Suárez, se arrienda por tres años para ganadería, en un potrero de 6 en fin. Se compone de 9350 hectáreas, dividido en 33 potreros con toda clase de comodidades. Campo de pastos tiernos y alfalfares, con mezcla de gramíneas y especialmente de engordes de invierno. Tratar Corrientes 633, P. G. Méndez. t819

PARA TAMBO O INVERNADA, SE ARRIENda un potrero alambrado, de buen campo, con pastos tiernos, de 554 hectáreas, distante ocho leguas de La Plata y tres y media de estación del ferrocarril; Para tratar Salta 245, de 2 á 4 p. m. t624

121

DINERO PEDIDO Y OFRECIDO

A BAJO INTERES Y LARGOS PLAZOS— Préstamos para construcciones é hipotecas sobre casas y campos; Banco El Hogar Argentino, Avenida de Mayo 836. p.

AL 7 o|o TENEMOS 10.000 $, AL 8 o|o $ 30.000, y 100.000, sobre propiedades ó campos; tenemos al 7 1|2 o|o cualquier cantidad arriba de 50.000 $. No se admiten corredores. Operaciones rápidas; Giménez Zapiola, Panelo y Ca., Florida 239. u p. a27

BANCO MUNICIPAL DE PRESTAMOS, SUIzo Pacha y Piamonte—Este establecimiento público presta dinero sobre alhajas de oro, plata, perlas, piedras preciosas y objetos diversos, á largos plazos y bajos intereses. Igualmente compra operaciones sobre títulos de la deuda pública nacional, municipal ó cédulas hipotecarias en las condiciones fijadas por la ley orgánica. Recibe depósitos á premio en Caja de Ahorros, abonando del 4 al 5 por ciento de interés anual, con arreglo al plazo y cantidad.—Buenos Aires, abril 9 de 1909. p.

A EMPEÑAR AL BRIC A BRAC, SI QUIEren economizar, ocurran á esta antigua casa de préstamos, que lo encontrarán en pequeñas y grandes cantidades, sin usura y con liberalidad, sobre alhajas, títulos, armas, muebles, carruajes, pianos, ropas, máquinas y objetos varios, en todos los plazos y bajos intereses, es lo que ofrecemos á las personas amantes de la economía. Para convencerse ocurrir al Bric á Brac, calle Rivadavia 2578 y 2584. u15 24

DINERO EN HIPOTECA A INTERES MODIco sobre casas, terrenos y campos, Operaciones rápidas y reservadas, desde 1000 hasta 200.000 $. Centro, Rivadavia, más oficinas 9. Reconquista 144.—G. Scannapieco. p.

HIPOTECAS A ORO Y PAPEL EN LAS CONdiciones corrientes de la plaza, Banco Hipotecario, Nuestro socio señor Gregorio M. Pavía, se ocupa preferentemente de esas operaciones.—V. S. Lobato y Ca., San Martín 48. p.

LA COLOCACION MAS EFICAZ PARA LOS capitales son las acciones preferidas del Banco El Hogar Argentino, que están produciendo el 11 por ciento anual. Piden prospectos, Avenida de Mayo 836. p.

PRESTAMOS SE CONSIGUEN EN LA AGENcia especial de empeños, Viamonte 996, esquina Carlos Pellegrini (Artes). Absoluta reserva. Entrega del importe en el acto. Esta casa ahorra á los interesados pérdidas de tiempo, molestias, trámites y hace conseguir en préstamos el completo valor del objeto. Horario: de 7 de la mañana á 9 de la noche. u v jn20

SOCIO ACTIVO O COMANDITARIO, SE NEcesita, de 30.000 á 50.000 $, para dar mayor impulso á un negocio de campaña, establecido desde más de diez años en la provincia de Córdoba y que cuenta con una buena clientela. Con referencias de casas importadoras de Rosario y Buenos Aires; dirigirse á Piamonte, en las oficinas de este diario. u15 17

TERRITORIO RIO NEGRO, DINERO EN HIpotecas á interés módico y plazos largos, informes exactos sobre campos y edificios y administración de los mismos en general. Compra y venta. Comisiones en general. Sección campos. E. Franke y Ca., Viedma (Río Negro), agente del Crédito Territorial Argentino. p126

ANIMALES Y VEHICULOS

AUTOMOVIL DOBLE FAETON, CASI NUEVO, vendo; Junín 1658. w223

AUTOMOVIL ELECTRICO, KRIEGER, TIPO landeau, casi nuevo y batería sin usar, se vende barato; Solís 637.

AUTOMOVIL CLEMENT BAYARD, 10 POR 12, seis asientos, se vende; carrosería Landolet, Santa Fe 1326. 223

A PRECIOS INFIMOS, VENTA PERMANENte de coches y guarniciones, recibimos carruajes en consignación para la venta á comisión sin cobrar depósito; 25 de mayo 522. 30 6

AUTOMOVIL DE CUATRO CILINDROS, LImousin, desmontable, con capota norteamericana, 18-24 HP. en buen uso, se vende; calle Cavia núm. 143. w425

AUTOMOVIL MERCEDES SE VENDE CON dos carrosserías, landaulet muy amplia y gran doble phaeton, todo en perfecto estado; vería garage, Libertad y Posadas, de 9 á 12 de la mañana. w722

AVES DE RAZA PROCEDE DE PLANteles premiados Langsham, Cochinchinas, Brahmas, Plymouth, Orpingtons, Wyandottes, Leghorns, Minorcas, etc. Incubadoras Champion. Solicitan catálogo. Criadero Champion, Villa Ballester, F. C. C. A. w30 6

AVES IMPORTADAS E HIJAS DE IMPORtadas: Leghorn, Cochinchinos, Brahmas, Langsham, etc., vendo en lotes chicos y grandes; dirigirse al criadero Viedma, Empedrita, F. C. Sur ó Milton, Ceconquista 50, escritorio número 16. w822

A LA ACREDITADA FABRICA DE BRAGUE Hermanos, Avenida Alvear 1622.—Esta casa que tanto se distingue por los todados elegantes y sólidos, construye todos los carruajes con maderas estacionadas recibidas directamente del extranjero y sus tapicerías, charoles, cueros, marroquines y ruedas de goma por su representación directa de París. Véanse nuestros cupés, milords, phaetons, omar-a-barres, morning-carts, los más elegantes y modernos que se construyen hoy en Buenos Aires; Avenida Alvear 1622. p.

CUPE BINDER, IMPORTADO, FLAMANTE, con yantas de goma, nuevas, se vende; para verlo y tratar fábrica de A. Wall, Alsina número 2061. w819

EN VENTA: CERDOS DE RAZA BERKSHIre, puros de pedigree, Marcos Mac Cormick, General Hornos, F. C. O., ó San Martín 142, Buenos Aires. w30 25

ESPLENDIDOS MILORDS NUEVOS, MODERnos, llantas goma; phaetón sin capota, duc con capilla, break de chase, sulkys, milord llantas acero, dog-carts de 2 y 4 ruedas, canasta, americanas y break para campo, landeau de 5 cristales, coches para niños, etc., vende P. Maestro; Cuyo 1730. w222

MILORD Y PADRILLO HACKNEY, DE GRAN acción, guarniciones y libreas, se venden; Arroyo 142. w825

MILORDS NUEVOS, MODERNOS, LLANTAS de goma, phaeton sin capota, dogcarts de 2 ruedas, llantas de goma, landó de 5 cristalese, breack de chase, duc con capota, importado, sulkys, milord llantas de acero, camasta, americanas y breackes para campo, dogcarts de 4 ruedas, coches para niños, etc., vende P. Maestro, Cuyo 1730. w224

PAVOS GORDOS HAY SIEMPRE EN VENta; Moldes 3835 (Saavedra). w422

SE VENDE UN COCHECITO DE NIÑOS, nuevo con un petizo de tiro y silla, muy manso; Pasco 261. o818

SE VENDE UN COCHECITO PARA NIÑOS, nuevo, con un petiso de tiro y silla, muy manso; Pasco 261. w10 25

UN ESPLENDIDO PICANTE DE YEGUAS, 100 puras Morgan y 20 padrillos de éstas, vendo; Junín 1658. w223

VENDO PERROS SAN BERNARDO, PURos cachorros, muy barato; calle Crámer número 930. w10 24

VENTA A TODOS PRECIOS, BREAKS DE todos estilos, americanas de todos tamaños, phaetons con llantas de goma y hierro, dogcarts de dos y cuatro ruedas, cupés de dos y cuatro asientos, milords llantas de goma y hierro, chatitas, cochecitos para niños, landós y petizos, guarniciones de todas clases, líquido; Azcuénaga 726-28. w v j17

PROFESIONALES

AFECCIONES Y OPERACIONES DE LA garganta, nariz y oídos, atiende únicamente el especialista Dr. I. De Luca, de 2 á 5. Continuado, Cangallo 1056. x p.

AFECCIONES VENEREOSIFILITICAS, ENfermedades de señoras, de las vías urinarias y de las digestivas; Dr. Alhievo, Cuyo 1912, de 1 á 4 p. m. x30 20

COPIAS A MAQUINA, TESIS, ESCRITOS EN general, traducciones, etc.; Lavalle número 694. e30 12

CASTRO Y SUNDBLAD C., MEDICO DEL hospital de Niños; Alsina 317, de 1 á 3 de la tarde. x p.

CONSULTORIO DOCTOR BORGONDO, CAlle Sulpacha 137—Afecciones del aparato génitourinario y enfermedades de señoras. Curación rápida y radical de la blenorragia aguda, gota militar, sífilis. Tratamiento científico de la impotencia y de la prostatitis. Resolución eléctrica de las estrecheces. Consultas de 11 á 12 m. y de 3 á 6 p. m. x p.

DOCTOR REVILLA, CONSULTAS DE 4 A 7 p. m. Enfermedades de señoras y cirugía; Maipú 276. x p.

DOCTOR IRIBARREN, MORENO 694, U. T. 1101, de 2 á 4 de la tarde. Medicina, cirugía, enfermedades de los ojos y anteojos. x p.

DOCTOR SASSO, EX CIRUJANO PRINCIPAL del hospital Italiano. Consultas de 2 á 4 de la tarde, Sulpacha 961. x p.

DOCTOR FRANCISCO RAMIREZ—ATIENDE enfermedades internas, especialmente del corazón. Consultas de 2 á 4 p. m., Carlos Pellegrini 1164. x p.

LAS SEÑORITAS DENTISTAS ARGENTINAS Josefina y Petrona Pecorara ofrecen sus servicios profesionales. Se encargan de hacer todo lo concerniente al ramo. Precios módicos y trabajos garantizados. Se hacen extracciones sin dolor por un tópico colocado en algodones en la encía (invención de las que subscriben), Rivadavia 2737. x p.

PARTERA MEEROFF, ESPECIALISTA EN partos, diplomada en Odessa y Buenos Aires recibe pensionistas, da consultas de 1 á 6; Boulougne Sur-mer 370 (antes Nueva Granada). x30

PARTERA ESPECIALISTA, DIPLOMADA EN la Universidad de Turín y Buenos Aires. Recibe pensionistas, precio módico. Consultas Tacuarí 430. Ernestina F. Leonardi, U. T. 1395 (Libertad). x25 29

PEDICURA VALDIVIA, HA TRASLADADO su consultorio Victoria 977, donde queda como siempre á disposición de su distinguida clientela. Consultas de 2 á 6. Recibe órdenes para ir á domicilio, con hora fija, precios módicos. p30 15

TRADUCCIONES — OFICINA DE TRADUCciones legales Julio Piacentini, atendida por personal competente, de 8 a. m. á 7 p. m., calle Charcas 935. U. T. 1812 (Juncal). x p.

TRADUCCIONES LITERARIAS, JUDICIAles, técnicas, comerciales y confidenciales. En los idiomas español, alemán, inglés, francés, italiano y portugués; Costa Alvarez, La Plata, calle 44 núm. 555, teléfono 666. x p.

EDUCACION

ACADEMIA DE IDIOMAS UNION PROFEsores Berlitz, Bartolomé Mitre 848 (antes Artes 824), inglés, francés, alemán, español, italiano, etc. Precio reducido. Lecciones de ensayo gratis. y v. m31

ACADEMIA DE SEÑORITAS, FUNDADA EN 1904.—Por 10 $ 5 materias: teneduría, aritmética, ortografía, caligrafía y máquina de escribir; cajeras, vendedoras, preparación sólida y rápida, se da diploma; Uruguay 276, altos. y p.

A 10 $ MENSUALES EN LA ACADEMIA Y á domicilio, estudio breve y completo de la teneduría de libros por partida doble á oro y papel, toda clase de contabilidades en general, cálculos mercantiles, aritmética razonada, caligrafía, ortografía práctica, correspondencia y fórmulas comerciales, clases dictadas por un profesor competente; dirigirse por escrito ó personalmente, Ayacucho 1529. y224

A LOS PADRES QUE DESEEN EDUCAR SUS hijos en inglaterra—Un profesor retirado, ex director de una escuela pública de Londres, con casa muy confortable, admitiría un número limitado de jóvenes, que serán perfectamente atendidos y enviados diariamente á las clases de la Universidad de Londres. Condiciones: 60 £ anuales, excluídos los gastos de colegio. Dirigirse al señor S. J. Heilbron, Landerdale Mansions, Maid á Vale, Londres W.—Referencias: Señor Luis H. Ferrere, Florida 239; Sr. E. Heilbron, Defensa 152. y10 22

ACADEMIA BERLITZ, LA UNICA VERDAdera academia de idiomas es la de Avenida de Mayo 847, por ser The Berlitz Schools las únicas autorizadas por todos los altos gobiernos de los estados más poderosos de mundo entero, como Inglaterra, Francia (dirección general de las 320 sucursales Berlitz en París, 31 bulevard des Italiens), Alemania, Estados Unidos, etc. Todos los idiomas. Pídase la nueva tarifa. Advertencia: no existen sucursales en Buenos Aires. Unica dirección: Avenida de Mayo número 847. w30 9

ACADEMIA NACIONAL FUNDADA EN 1904 —Por 10 $ 5 materias: teneduría, aritmética, ortografía, caligrafía y máquina de escribir; preparación sólida y rápida, se da diploma; Uruguay 276, altos. y p.

COLEGIO RIVADAVIA—RIVADAVIA 3854 AL 60. Enseñanza graduada, comercial, ingreso y años del colegio nacional, ingreso naval y militar. Grandes comodidades para pupilos, medio pupilos y externos. Pupilos desde 45 $. y v m31

COLEGIO BRITANICO, BOLIVAR 569—INcorporado al colegio nacional para todos los años de estudios. Preparación especial á los exámenes de ingreso del colegio nacional, escuela superior de comercio y escuela industrial de la nación. Enseñanza elemental y comercial completa. Se admiten pupilos, medio pupilos y externos. Apertura de las clases el 1o. de marzo. y p.

COLEGIO SUDAMERICANO, DEFENSA 767, incorporado al colegio nacional para todos los años de estudios. Enseñanza primaria y comercial. Preparación para el ingreso al nacional. Se admiten pupilos, medio pupilos y externos. Apertura de las clases 1o. de marzo.—Director: L. Castiglione. y p.

COLEGIO NEGROTTO—INTERNADO ESPEcial, 8518 Cuyo 8518. Director, Adolfo L. Negrotto.—Solo admite un limitado número de niños menores de 15 años. Enseñanza elemental, comercial, idiomas y de adorno. Preparación especial para los colegios nacionales, ya están funcionando las clases. y p.

ESCUELA DE BAILE, DIRIGIDA POR EL profesor Enrique Holst, Cangallo 1570. Se enseñan danzas de salón y cuanto hubiere de más nuevo. Lecciones individuales y en grupos, clases generales y lecciones á domicilio. p.

ESCUELA DE BAILE, DIRIGIDA POR EL profesor Enrique Holst, Cangallo 1570. Se enseñan danzas de salón y cuanto hubiere de más nuevo. Lecciones individuales y en grupos, clases generales y lecciones á domicilio. p.

ESCUELA, TALLER GRATUITA PARA NIños de la Congregación del Divino Rostro. En breve se abrirá esta escuela taller con la siguiente enseñanza: Instrucción primaria, escritura á máquina, oficiales sastres para señoras y bordadoras á mano y máquina. Desde la fecha queda abierta la inscripción para niñas de 12 años en adelante, en la calle Charcas 764, de 2 á 4 de la tarde.—Buenos Aires, abril 20 de 1910. y30 4

FRANCES, ACADEMIA METODO BERLITZ.—No todos saben aplicar bien el método Berlitz. Perfeccionamiento en el mismo es completo. Aun las menos estudiosas rapidísimos progresos, pudiendo hablar en breve tiempo. Clases 8 $ mensuales. Lecciones á domicilio. Por carta á Profesora, Bartolomé Mitre 1707. y30 30

FRANCES, ACADEMIA METODO BERLITZ. aplicarlo bien, ahí la dificultad. Poseo el perfeccionamiento. Aun las menos estudiosas rapidísimos progresos, pudiendo hablar en breve tiempo. Clases 8 $ mensuales. Lecciones á domicilio; dirigirse por carta á Profesora, Bartolomé Mitre 1707. y30 27

FRANCES E INGLES, PRONUNCIACION perfecta, por profesor extranjero experimentado, gramática, ortografía, lectura, conversación, correspondencia comercial. Resultado garantizado, puedo tratar á domicilio; Henri B. Lucas, Esmeralda 22. y20 11

INGLES, PRONUNCIACION PERFECTA, BERlitz ó cualquier método, á domicilio; por carta á Señorita Inglesa, 3 de Febrero 2149. y719

INSTITUTRIZ FRANCESA, CON LAS MEJOres recomendaciones, se ofrece de 9 a. m. á 6 p. m., para educar niños ó acompañar señoritas; Cavia 200, Palermo. y224

INSTITUTO MUSICAL FONTOVA — EL MAS importante de la república. Enseñanza musical moderna. Cultivo del canto. Independencia 2053, Rivadavia 6163, Necochea 124 (Azul), San Luis 342 (Rosario). Se remiten prospectos ilustrados á quien los solicite. La correspondencia dirijase al director gerente, Callao 511. y p. a6

LECCIONES PARTICULARES POR PROFEsor francés, asignaturas de los colegios nacionales, idiomas, ramos generales, teneduría de libros; escribir á Profesor, Corrientes 1935. Altas referencias. y424

LECCIONES PARTICULARES POR PROFEsor francés, asignaturas de los colegios nacionales, idiomas, ramos generales, teneduría de libros; escribir á Profesor, Corrientes 1935. Altas referencias. y321

PROFESORA DIPLOMADA EN FRANCES Y en Inglaterra, da lecciones á señoras y niños; dirigirse por carta, San José 137. y10 14

PROFESOR EXTRANJERO, EXPERIMENtado, da lecciones de francés, inglés, pronunciación perfecta, resultado rápido, garantizado. Lecciones particulares colectivas; trata á domicilio; Henri B. Lucas, Esmeralda 22, segundo piso. y20 11

LICITACIONES

CONSEJO NACIONAL DE EDUCACION—LLAmase á licitación pública por el término de treinta días para la construcción de un edificio escolar en la calle Güemes entre Aráoz y Alvarez. Pliego de condiciones, etc., en la secretaría de la repartición y en la oficina del arquitecto, Maipú 1280, todos los días hábiles de 1 á 3 p. m.

La apertura de las propuestas que deberán presentarse escritas á máquina y por duplicado, tendrá lugar el día martes 7 de junio próximo á las 2 de la tarde.—El secretario general. z30 8

DEPARTAMENTO DE INGENIEROS DE LA provincia de Buenos Aires—Licitación—La Plata, mayo 13 de 1910—Llámase á licitación por el término de veinte días para la construcción de un puente sobre el río Areco en el mismo pueblo de San Antonio de Areco.

Las bases, pliegos de condiciones y demás datos se hallan á la vista de los interesados todos los días hábiles de 12 á 4 p. m. en la sección de Hidráulica y Puentes y Caminos.

Las propuestas se abrirán en presencia de los interesados el día miércoles 1o. de junio del corriente año, á las 2 p. m., en este departamento.—*El secretario.* 19 13

DIRECCION GENERAL DE CORREOS Y telégrafos—Oficina interventora de compras.—Llámase á licitación pública durante treinta días para la provisión durante el segundo semestre del corriente año, de impresiones en general, útiles y materiales de telégrafo. Por el pliego de condiciones, muestras y demás datos ocurrir á la oficina interventora de compras, Moreno 483, en cuyo local serán recibidas y abiertas públicamente las propuestas el once de junio próximo, á la una de la tarde.—Buenos Aires, mayo 13 de 1910.—*El jefe.* z30 12

COMPAÑIA GENERAL DE FERROCARRIles en la Provincia de Buenos Aires.—Licitación.—Se llama á licitación para la ejecución de los movimientos de tierra y construcción de obras de arte en las siguientes líneas:

Línea á Saladillo, kilómetro 200 á kilómetro 241.

Línea á Villegas, kilómetro 245 á kilómetro 280.

Línea á Villegas, kilómetro 280 á kilómetro 311.

Las propuestas deberán ser distintas para cada una de los tres lotes enunciados, debiendo indicarse claramente en el sobre el lote á que corresponden, no pudiendo, por consiguiente, contener cada sobre, más que una sola propuesta.

Los interesados podrán consultar los planos, pliegos de condiciones, especificaciones y demás documentos en la oficina del ingeniero jefe de la contrucción, calle Solís 1835, todos los días hábiles de 8 a. m. á 12 m. y de 2 á 5 p. m. á partir del 18 hasta el 31 del corriente.

Las propuestas deberán ser firmadas y traer indicación de domicilio; se recibirán en la secretaría de la dirección general, estación Buenos Aires Avenida Vélez Sársfield esquina Suárez, bajo sobre cerrado y lacrado que deberá llevar la indicación anverso "Propuesta" hasta el 1o. de junio próximo, á la 1 de la tarde, día en que serán abiertas á las 2 de la tarde. a818

INTENDENCIA GENERAL DE LA ARMADA— Llámase á presentación de propuestas, hasta las 2.30 de la tarde del día 21 del corriente, para la provisión de carne fresca, pan y galleta, con destino á los buques y reparticiones de la armada, durante el segundo semestre. Por los pliegos de condiciones y demás datos, los interesados podrán ocurrir á la secretaría de la Intendencia (Paseo Colón y Estado), todos los días hábiles en horas de oficina.—Buenos Aires, mayo 17 de 1910.—Capitán de fragata, *Emilio A. Bárcena*, secretario. a10 17

MINISTERIO DE OBRAS PUBLICAS—LLAmase á licitación pública hasta el 31 de mayo próximo, á las 3 de la tarde, para la construcción de un puente tercha sobre el río Grande (Tilcara, Jujuy). Datos en la dirección general de contabilidad. z30 10

MINISTERIO DE OBRAS PUBLICAS—Dirección general de irrigación.—Llámase á licitación pública para la construcción de las obras de riego del Valle de Catamarca, de acuerdo con el proyecto aprobado que los interesados podrán consultar todos los días hábiles de 1 á 5 p. m., en la dirección general de irrigación, Lima 237 y en el juzgado nacional de sección, en la ciudad de Catamarca los días y horas que allí se designen.

Las propuestas se presentarán en la forma que establece las bases de licitación del proyecto hasta el día 5 de julio próximo, en el juzgado de sección de Catamarca y hasta el 13 del mismo mes antes de las 3 p. m. en la secretaría de la dirección general de irrigación, calle Lima 237, donde serán abiertas á la hora indicada con las formalidades del caso, en presencia de los interesados que concurran.—*La dirección.* a v. jl18

MUNICIPALIDAD

INTENDENCIA MUNICIPAL DE LA CAPITAL —Impuesto de pavimentación—Se avisa á los señores propietarios de las fincas situadas con frente á las calles Bouchard entre Cuyo y Corrientes Cuyo entre Paseo de Julio y Bouchard y Córdoba entre Medrano y Almagro, para que concurran á la oficina recaudadora á fin de abonar el importe de pavimentación que les corresponde por el afirmado construído últimamente al frente de sus propiedades.

Se hace presente á los interesados que el primer servicio trimestral vence el 15 de junio próximo y los que no concurran á abonar sus cuotas antes de la fecha indicada incurrirán en la multa que determina el artículo 5o de la ley vigente sobre afirmados.—Buenos Aires, mayo 18 de 1910.—*El jefe.* ab818

INTENDENCIA MUNICIPAL DE LA CAPItal—En cumplimiento del artículo 10 de la ley de pavimentación número 4391, se hace saber á los interesados de la calle Directorio de Semillosa á Dobles, cuya afirmado va á construirse en virtud del contrato que al efecto han celebrado con los empresarios R. Arana y Ca., que deben presentarse á la sección pavimentación de la dirección bienes raíces catastro del departamento de obras públicas (Avenida de Mayo 525, cuarto piso alto), á fin de prestar su conformidad á disconformidad á las operaciones practicadas con relación á sus respectivos inmuebles, bajándose para el objeto el plazo improrrogable de quince días. La falta de presentación dará por consentidas y conformes las referidas operaciones que desde entonces servirán de norma y regularán todo reclamo de parte de los interesados.—Buenos Aires, mayo 11 de 1910.—*El secretario.* ab15 12

INTENDENCIA MUNICIPAL DE LA CAPItal — Cementerio del Oeste — Habiendo vencido el término por el cual fueron arrendadas las sepulturas que forman las manzanas 1, 2, 3, 4 y 5, sección B del cementerio del Oeste, se hace saber á los interesados que deben concurrir en el plazo de treinta días, á contar desde la fecha de la presente publicación, pues en caso contrario, se procederá á la exhumación de los restos para ser colocados en el osario general.—Buenos Aires, mayo 17 de 1910.—*El secretario.* a30 17

HOTELES Y BALNEARIOS

BUENOS AIRES HOTEL, DURANTE LAS fiestas patrias, esta casa dará hospedaje, salas 8 $, piezas 3 $ con servicio de comedor á la carte, sitio enmejorable; calle Carlos Pellegrini número 46. ad21 10

HOTEL MARIANI, PIEZAS CON PENSION, precio módico; Cuyo 1664. ad824

HOTEL CATALAN, DE CELSO DOMENECH. —Precios módicos. Espero que el que lo visite una vez será mi cliente. Comodidad para familias y pasajeros; Alsina 1129. p.

HOTEL PORTONES DE PALERMO, EL PAraje más lindo de la ciudad, frente á las exposiciones, con 400 metros á la calle, precios módicos; Santa Fe 4180 al 88. ad30 11

PENSIONISTAS: EN EL HOTEL BALEAres hay buenas piezas, comida esmerada y precios módicos, abierto toda la noche, casa apropiada para forasteros; Cuyo 357. ad10 20

EDICTOS

EL SEÑOR JUEZ DE PRIMERA INSTANCIA en lo civil de la capital de la república doctor don Ernesto Quesada, ha dispuesto se cite, llame y emplace por el término de veinte días, contados desde la primera publicación del presente, á todos los que se consideren con derecho á los bienes dejados por don VICENTE CAMAGNI ó VICENTE DOMINGO CAMAGNI, ya sean como herederos ó acreedores, para que dentro de dicho término comparezcan á deducir sus acciones en forma, por ante su juzgado y secretaría del que subscribe bajo apercibimiento de lo á que hubiere lugar por derecho.—Buenos Aires, mayo 13 de 1910.—*Dr. Enrique A. Peña*, secretario. ae30 14

POR DISPOSICION DEL SEÑOR JUEZ DE primera instancia en lo civil doctor don Jorge de la Torre, se hace saber á doña CONCEPCION VIRICAT DE GONZALEZ, que ante su juzgado y secretaría á cargo del autorizante, se ha presentado su hija doña Agustina González de Barcelona, iniciando juicio para obtener declaratoria de su ausencia con presunción de fallecimiento. Se cita á dicha Concepción Viricat de González para que tome la intervención que le corresponde en dicho juicio. Este edicto deberá publicarse durante el término de cinco días cada mes y por seis meses.—Buenos Aires, marzo 15 de 1910.—*Armando F. Laspiur*, secretario. ae519

POR DISPOSICION DEL SEÑOR JUEZ DE comercio de la capital federal, doctor Angel M. Casares, se hace saber á todos los acreedores de los señores ESCRIBANO, MEDINA y Ca., por el término de ocho días, que habiéndose presentado solicitando convocatoria de acreedores, se ha designado á los señores Hirschberg y Ca. Ltda. y M. Fontecha y Ca., para que asociados al contador don Pablo S. Estol, practiquen el informe que indica el inciso 4o. del artículo 10 de la ley de quiebras, habiéndose designado la audiencia del día 21 del entrante mes á las 2 de la tarde, para que tenga lugar la junta de acreedores para la verificación de los créditos.—Buenos Aires, mayo 20 de 1910.—Oficina, Cangallo núm. 832. ae822

SOCIEDADES Y COMPAÑIAS

BILZ, FABRICA DE BEBIDAS SIN ALCOhol (Sociedad Anónima). — Por resolución del directorio se convoca á los señores accionistas á una asamblea general extraordinaria, que tendrá lugar el día 2 de junio a. c., á las 6 de la tarde, en el local de la Bolsa, calle Bartolomé Mitre 334 (altos), para tratar la siguiente

ORDEN DEL DIA

Modificación del artículo 21 de los estatutos para obtener quorum legal en las asambleas.

Los señores accionistas deberán depositar sus acciones en la secretaría (Banco Supervielle y Ca., San Martín 150), tres días antes del fijado para la asamblea.

Siendo indispensable la presencia de accionistas que representen las 3/4 partes del capital para resolver sobre la orden

UNA OCASION EXTRAORDINARIA

BIBLIOTECA - ESCRITORIO - ARMARIO Y 150 LIBROS DE AUTORES NACIONALES Y EXTRANJEROS POR 160 PESOS

O SEA POR LA MITAD DE SU PRECIO, PAGADEROS Á RAZÓN DE 33 CENTAVOS DIARIOS

EL MUEBLE

El mueble triple que se ofrece: biblioteca, escritorio y armario á la vez—porque ha sido construído especialmente para la colección de libros que contiene, y porque sirve además de armario para documentos, útiles ó alhajas, y de mesa de escribir ó de lectura,—es el resultado de una serie de estudios y experimentos previos, tendientes á asegurar la ejecución de un trabajo perfecto dentro de lo humanamente posible.

Empezando por la madera, se eligió entre diversas muestras la que ofrecía á las mejores ventajas prácticas ciertos méritos estéticos indispensables; es decir, una madera que fuese compacta y dura, y al mismo tiempo de lindo aspecto por su colorido y su veteado. No había duda: el roble amarillo austriaco reunía esas ventajas y esos méritos, y su elección se impuso. Esta madera, que posee en alto grado la propiedad de endurecerse cada vez más con el tiempo, es susceptible de un bello pulimento que hace resaltar sobre su fondo amarillo claro el caprichoso dibujo de sus fibras agrisadas.

Se discutió después no el modelo precisamente; éste estaba encarnado en la idea inicial de agrupar en uno esos tres muebles, puesto que no había más que una manera de realizar con acierto esa agrupación: el escritorio en el centro, el armario arriba y la biblioteca abajo. Lo que se discutió fué el estilo y los detalles ornamentales. En este punto hubo que tener en cuenta el gusto público actual, que en materia de muebles muestra una tendencia firme y persistente á las líneas curvas, á los enlaces irregulares, á los cruzamientos complejos y á los remates espirales del estilo denominado moderno. Pero, como no es menos fuerte la inclinación á las líneas severas que otra parte del público profesa con no menos firmeza y persistencia, se resolvió que el mueble se ajustase en sus líneas generales al tipo arquitectónico que se ha denominado americano, á la vez sobrio y práctico, lo que le daría una figura seria y esbelta, y, como detalles ornamentales, aplicaciones de bronce laminado que pusieran al mueble un sello de capricho artístico, gracioso y moderado.

Se establecieron luego las dimensiones, subordinándolas al propósito—inspirado en la conveniencia universal de economizar espacio—de que el mueble fuera, en cuanto á altura, accesible en todas sus partes, y en cuanto á vuelo, lo menos saliente posible. De este estudio previo de las dimensiones ha resultado que el mueble ocupa un lugar de menos de cincuenta centímetros de fondo y de un metro de ancho; en cuanto á su altura, que es menos de dos metros, la persona de mediana estatura podrá leer sin esfuerzo el título de los libros que ocupen el estante superior. Hecha luego la distribución del espacio necesario para el escritorio con su casillero, y para el armario con sus compartimientos, resultó disponible una superficie para estantes que daría cabida á 150 volúmenes del formato de la ''Biblioteca de LA NACION'', quedando uno de esos estantes de reserva para que el poseedor pudiera ampliar su colección cuando quisiese.

Estudióse después la parte propiamente técnica: la resistencia y el equilibrio del mueble, y el método de construcción en lo que se refería á las juntas, trabazones y encastres, resolviéndose, en cuanto á esto último, que quedarían proscritos los recursos de la cola y del clavo, haciéndose amplio uso, en cambio, de pernos y tornillos, éstos con su correspondiente arandela de cobre cuando estuvieran en partes visibles. También se calculó la resistencia del techo del armario, á fin de que ese techo pudiera servir de firme asiento á cualquier objeto artístico, hasta del peso de una estatuita ó busto de mármol ó de bronce, de regular tamaño.

En fin, se sometió la madera á experimentos de lustre y de barniz, optándose por una clase especial de este último, incoloro é inalterable, visto que á esa madera convenía indiscutiblemente, desde el punto de vista estético, el brillo charolado de la laca y no el tenue reflejo de la cera.

Con estas condiciones á la vista, el fabricante puso manos á la obra, y el resultado de su trabajo es el que muestran los grabados que esta página contiene. Pero en ellos sólo pueden verse las formas arquitectónicas, y que la biblioteca tiene ocho estantes de altura uniforme, el escritorio su pupitre, ocho casillas de diversos tamaños y dos gavetas, y el armario nueve compartimientos; y que tanto éste como el escritorio se cierran con llave independiente, aunque la llave es, para mayor comodidad, una sola. Nada pueden decir esos grabados de la solidez del mueble, ni del animado efecto de sus líneas, ni de la calidad de los goznes y cerraduras, ni de la ejecución esmerada del trabajo, hasta el punto de que los reversos y otras partes nunca visibles han sido prolijamente cepilladas, como si estuvieran destinadas á ser vistas; y mucho menos pueden decir de la delicadeza del colorido y del veteado, ni del gusto artístico de las aplicaciones decorativas, hechas de bronce laminado, con contornos, calados y estampados, á las que se ha dado la pureza de color, el suave lustre y el granillado peculiar del oro muerto, tan agradable á los ojos.

Estas características, que hacen del mueble una obra de arte en el sentido estricto de la palabra, hacen también de él, en unión con el material que está destinado á llenarlo y adornarlo—los libros—un objeto apropiadísimo para regalo. Se tuvo presente esta circunstancia al disponer que la aplicación destinada á ornamentar el frente de la parte superior del mueble fuera, como es, una especie de tarjeta en blanco, también de lámina de bronce, contorneada, calada, estampada y pulida como se ha dicho, en la que podrá hacer grabar su nombre el obsequiante ó el obsequiado

LA RAZON DE ESTA OFERTA

Al ponerse en venta este mueble excepcional, hace pocos meses, los pedidos fueron tan considerables que la existencia, limitada de 3000 solamente, se agotó en seguida, circunstancia que impidió cumplir las órdenes de muchos interesados. La insistencia de éstos en ver satisfechos sus deseos, y el número cada vez más grande de nuevas solicitudes decidieron á la Biblioteca de "La Nación" á disponer que se renovase la agotada existencia; y ahora, en condiciones ya de cumplir órdenes al respecto, se complace en reanudar su oferta, que en todos sus detalles es exactamente igual á la primitiva, para los adquirentes que residan en la capital.

Los interesados del interior de la república deberán solicitar las condiciones de venta á plazos, por diferir de las establecidas para los compradores de la ciudad.

LOS LIBROS

La colección de libros que, como se ha dicho, llena y adorna la parte de biblioteca de este mueble está limitada á 150 volúmenes en virtud de la capacidad del mismo, y no representa una selección hecha entre los 400 volúmenes de la ''Biblioteca de LA NACION'', publicados hasta ahora, sino una parte de esos volúmenes, entre los que figuran 12 ediciones completamente agotadas. Se ofrece esta colección á las personas que no aprovecharon la oportunidad de subscribirse á la ''Biblioteca de LA NACION'' en el primer momento, ó que, si lo hicieron, no tuvieron el cuidado de guardar sus volúmenes, y á quienes se les presenta ahora la ocasión inesperada de adquirir esos libros y ese mueble por la mitad de su precio en las circunstancias ordinarias.

Como consecuencia natural del método seguido para determinar qué obras iban á formar la colección, ha resultado que este conjunto ofrece, desde el punto de vista del carácter de las obras que comprende, la misma variedad de género que existe en la ''Biblioteca de LA NACION''. Es decir, hay en ella novelas clásicas, modernas y contemporáneas, argentinas, americanas y europeas, históricas y de costumbres, realistas y románticas, pasionales y de aventuras.

Más de cien autores concurren á formarla: Cervantes, Quevedo, Larra y Fernán Caballero; Mitre, Sarmiento, Lucio V. López, Mármol, Juana Manuela Gorriti, Miguel Cané, Julián Martel, Lucio V. Mansilla, Manuel T. Podestá y César Duayen; Jorge Isaacs, Rubén Darío y el vizconde de Taunay; Lesage, Hugo, Lamartine, Chateaubriand, Bernardin de Saint-Pierre, Balzac, Michelet, Mme. de Genlis, Dumas, Gaboriau, Julio Verne, Feuillet, Daudet, Theuriet, Bourget, Ohnet, Cherbuliez, Loti, Daniel Lesueur, Jules Claretie, Halévy y Prévost; lord Lytton, De Foe, Harriet Beecher-Stowe, Mayne Reid, Bret Harte, Conan Doyle, Wells, Rider Haggard, Hugo Conway, Anthony Hope y Florence Warden; De Amicis, Farina, Verga, Matilde Serao y De Roberto; Tolstoi y Turguenef; Andersen, Maeterlinck y Sudermann. Y cincuenta más, que sería largo enumerar.

Y entre las obras se observa la variedad consiguiente. La lista contiene joyas como el inmortal Quijote, la Historia de San Martín, Facundo, La gran aldea, Amalia, Juvenilia, La Bolsa, María, Gil Blas, Pablo y Virginia, El sitio de la Rochela, El crimen de Orcival, La vuelta al mundo, La novela de un joven pobre, El abate Constantin, El pescador de Islandia, Robinson Crusoe, La cabaña del tío Tom, La casa en el desierto, Bocetos californianos, Sherlock Holmes, Las minas del rey Salomón, Ella, Misterio, La casa del pantano, Corazón, La vida de las abejas, El prisionero de Zenda, Mi tío y mi cura y Roger Laroque.

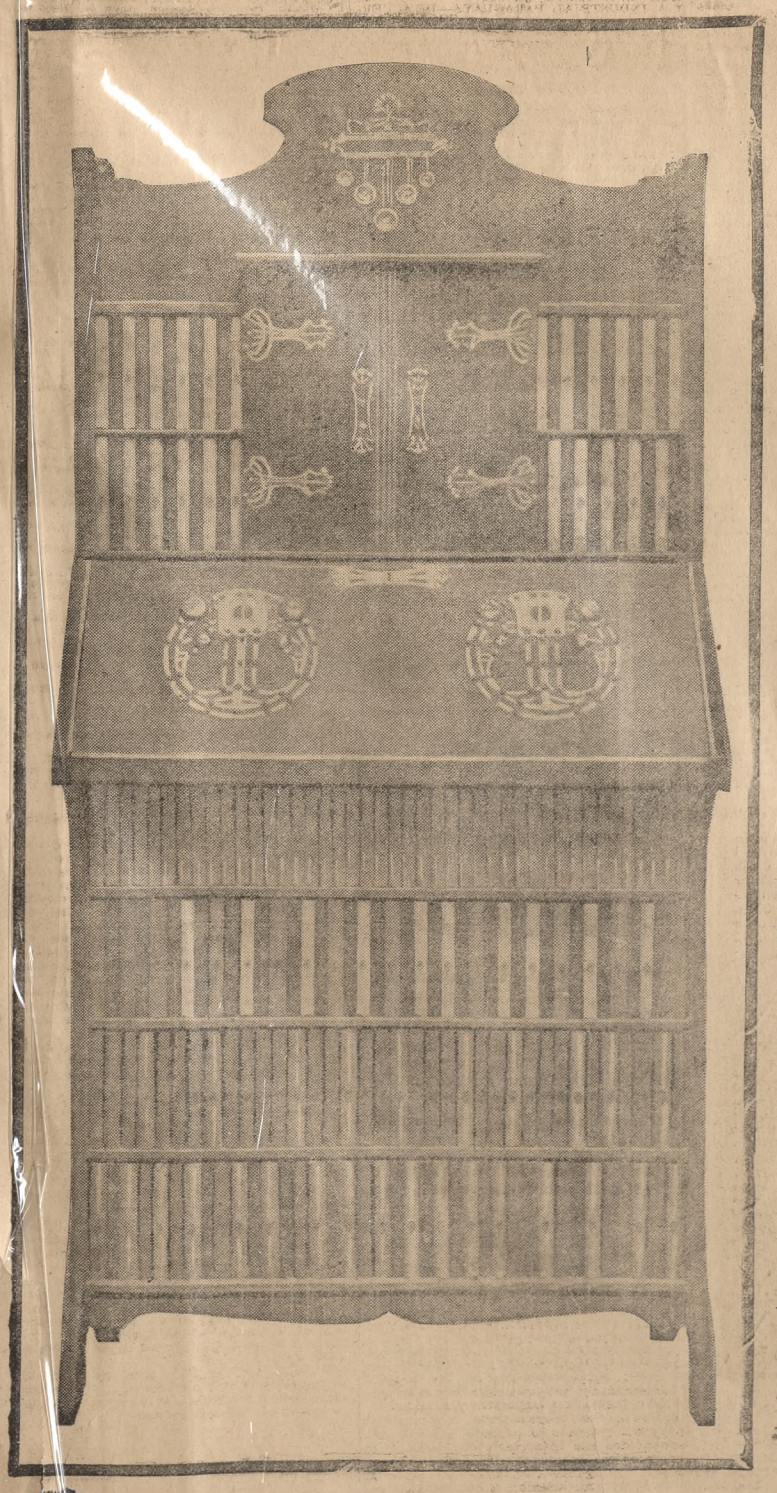

LAS CONDICIONES DE VENTA

Estos 150 volúmenes escogidos, esta enorme variedad de libros, que suministrarán instrucción y deleite sin fin á su poseedor, se ofrece al público colocada en un mueble, que como se ha dicho, ha sido construído especialmente para ella, y sirve además de armario para documentos, útiles y alhajas, y de mesa de escribir ó de lectura; y las condiciones de venta son tan extraordinarias que dan á la oferta un carácter realmente excepcional.

En primer lugar—Se ofrece el mueble y la colección por la mitad de su precio en las circunstancias ordinarias: por sólo 160 pesos moneda nacional.

En segundo—Se hace al comprador al contado una rebaja de más de 6 por ciento sobre ese precio: se le cobra 150 pesos solamente.

En tercero—Se dan 16 meses de plazo al comprador de la capital que quiera tener facilidades de pago.

En cuarto—En tal caso, no se recarga ni en un centavo el precio de 160 pesos; se le divide en 16 cuotas de 10 pesos cada una, que el comprador pagará á razón de una por mes, lo que representará para él un desembolso insensible de 33 centavos diarios.

En quinto—Además, al comprador de esta categoría no se le exigirá seña alguna para entregarle el mueble y la colección, que podrá aprovechar desde el momento mismo que decida hacer la compra. Para ello bastará que llene la boleta de subscripción inserta al pie de este aviso, indicando en ella el nombre y domicilio de un fiador radicado en esta ciudad y que se presente á firmar el correspondiente contrato en el local de la ''Biblioteca de LA NACION''.

En sexto—El comprador, al contado ó á plazo, que resida en la capital, suburbios excluídos, no tendrá que desembolsar un solo centavo, por ningún concepto, aparte del precio de venta; porque el gasto de acarreo, estará á cargo del vendedor; y el comprador al contado de los barrios suburbanos, ó del interior, tendrán también el acarreo gratis hasta la estación de su línea en Buenos Aires, y, en cuanto al embalaje, pagará solamente tres pesos por el acondicionamiento especial que habrá que hacer del mueble y de los libros.

Esto quiere decir, en resumen, que el comprador, sea al contado ó á plazo, hará este negocio redondo: 1o. proveer á su casa, ó á la de otro, de un mueble útil y elegante, que se sale enteramente de lo común y de lo obtenible en cualquier momento, y 2o. ofrecer á su intelecto, ó al de otro, un caudal inmenso de instrucción y de entretenimiento, pagando la mitad de lo que ese mueble y ese caudal literario le costarían en las circunstancias ordinarias; y, en el caso del comprador á plazo, pagándolo con toda comodidad y desahogo, insensiblemente, en menos de un año y medio, á razón de sólo 10 pesos mensuales, sin que tenga que entregar seña alguna para ver en su casa el mueble con la colección en cuanto lo pida en la forma establecida.

Y el comprador verá, además, que, al hacer esta adquisición, pagará apenas el valor real del mueble, llevándose completamene gratis la colección, que comprende; ó viceversa, pagará apenas el valor real de la colección. llevándose completamente gratis el mueble que la contiene.

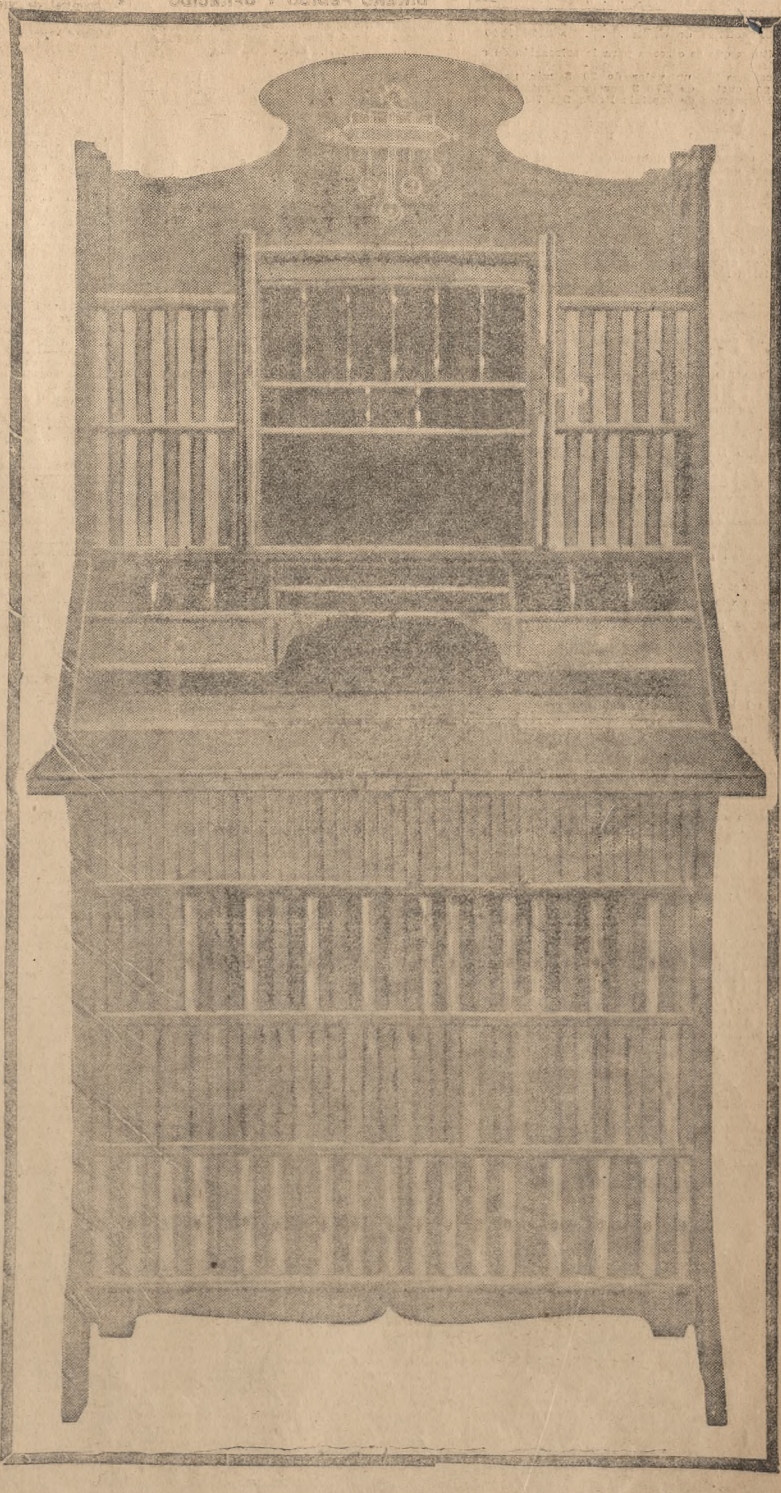

BOLETA DE SUBSCRIPCION

A la Biblioteca de "La Nación"

Calle San Martin 352 — Buenos Aires

El que subscribe .....

de profesión ..... *domiciliado en la calle* ..... *N°* ..... *declara por la presente que compra el mueble con la colección de novelas cuya venta se anuncia en "La Nación" comprometiéndose á pagar su importe que es de ciento sesenta pesos moneda nacional, en diez y seis mensualidades de diez pesos cada una, á contar desde la fecha. Propone como fiador á D.* ..... *domiciliado en la calle* ..... *N.* .....

Buenos Aires, de _____ *de 1910*

Regreso de Asunción, Corrientes y escalas: domingos, martes y jueves, á las 8 a. m.

ALTO PARANA

De Corrientes á Posadas y escalas: lunes y jueves á las 7 a. m.
Regreso de Posadas y escalas: domingos y jueves á las 7 a. m.

ALTO PARAGUAY

De Asunción á Villa Concepción: miércoles á las 5 p. m.
Regreso de Villa Concepción: domingos á las 10 a. m.

* Este vapor de subida no toca en Mercedes Gualeguaychú, Dolores ni Soriano.
** Este vapor se halla en combinación con el F. C. N. E. A. para las estaciones entre Concordia y Corrientes y también con F. C. N. O de Uruguay.
*** Este vapor se halla en combinación con el F. C. N. E. A. y trae los pasajeros de Corrientes y estaciones intermedias del tren que sale de Corrientes el sábado á las 4.45 p. m. y también con F. C. N. O. de Uruguay.

Servicios directos entre Buenos Aires, Montevideo, San Antonio y Puerto Madryn.
Viajes rápidos en toda la costa sur.
La empresa se reserva el derecho de modificar este itinerario sin previo aviso.

NAVEGACION A VAPOR SANTIAGO LAMBruschini—Carrera fija entre Buenos Aires y Montevideo con los cómodos vapores paquetes nacionales "Río de la Plata" y "Río Uruguay". Estos rápidos y hermosos vapores, todos iluminados á luz eléctrica y con salones especiales para familias, harán viajes todos los días entre Montevideo y Buenos Aires, con el siguiente itinerario:
Salidas para Montevideo con el rápido vapor paquete "Río de la Plata", á las 9.30 p. m.
Viajes diurnos á Montevideo con el rápido vapor "Río Uruguay". Salida de Buenos Aires y Montevideo á las 9 de la mañana.
Por boletos y otros informes á la administración, Santiago Lambruschini, Rivadavia 335, Buenos Aires. Agente, Vidal y Battestin, Piedras adm. 167, Montevideo. p. d23

R. M. S. P.—COMPAÑIA MALA REAL Inglesa.—Servicio rápido.—Vapores postales entre Buenos Aires, Brasil, San Vicente, Lisboa, Vigo, Cherburgo y Southampton.
AVON, 27 de mayo.
Viaje de recreo 15 días.
Oficina, Reconquista 264.

BANCOS

BANCO HIPOTECARIO NACIONAL—AVISO: Se previene al público que el Banco permanecerá cerrado durante toda la semana del centenario, inclusive los días viernes 27 y sábado 28 del corriente. ak721

BANCO DE LONDRES Y RIO DE LA PLATA—Buenos Aires, Bartolomé Mitre 899.—BARRACAS AL NORTE: Montes de Oca 707.—ONCE: Cuyo 2799.—BOCA: Almirante Brown núm. 1159.

ABONA

	Por cl/legal	año Oro/s.
Por depósitos en cuenta corriente	sin int.	sin int.
Id id á la vista, con libreta	sin int.	sin int.
Id id á plazo fijo de 3 meses hasta 50.000 $	3 %	3 %
Id id á plazo fijo de 6 meses hasta 50.000 $	3 ½ »	3 ½ »

COBRA

	Cl/legal	Oro/s.
Por adelantos en cuenta corriente	8 %	8 %

Buenos Aires, octubre 14 de 1909.—*James Day, Harry Scott*, gerentes. dp

BANCO DE LA NACION ARGENTINA—Casa central: Rivadavia 363-399 y Reconquista del 15 al 21.—Sucursales y agencias en la capital: Calle Almirante Brown 1101 (Boca del Riachuelo); Montes de Oca 1752 (Barracas al Norte); Cabildo 2280, (Belgrano); Rivadavia núm. 7025 (Flores); Corrientes 3582, Entre Ríos núm. 1201 esquina San Juan 1802, Bernardo de Irigoyen 920, Rivadavia 2823, Santa Fe 2118, Reconquista 1089 y Paseo de Julio 1074, Atacama 1590 al 92 esquina Canning.

COBRA

	Al año
Por adelantos en cuenta corriente	7 %
Por descuentos de pagarés de comercio y letras de pago íntegro hasta 6 meses de plazo	convenc.
Por descuentos de letras con 25 % de amortización trimestral	7 %

ABONA

Por depósitos en cuenta corriente	sin int.
Id id á plazo fijo de 90 días	3 %
Id id á plazo fijo de 180 días en adelante	3 ½ »
Id id en Caja de ahorros hasta pesos 10.000 después de 60 días	4 »

El Banco de la Nación Argentina vende letras de cambio sobre Inglaterra, Alemania, Francia, Italia, España, Bélgica, Suiza, Rusia, Estados Unidos, Canadá, Chile, Bolivia República Oriental del Uruguay. Horas de oficina de 10 a. m. á 3 p. m. y los sábados de 10 a. m. á 2 p. m.—Buenos Aires, enero 1o. de 1910. dp.

BANCO POPULAR ARGENTINO—FUNDADO en el año 1887—370 Bartolomé Mitre 370 Buenos Aires.

Capital subscripto	$ 7.332.660
Capital cobrado	» 7.168.179
Fondo de reserva	» 8.666.330
Obligaciones de capital	» 3.650.000

Títulos que se ofrecen para la colocación de capitales:
Acciones de un valor de 20 $ m/n pagaderas por cuotas de 1.70 $ por mes. Renta mínima
Obligaciones de capital: Renta fija 7 %, pagadera por trimestres.
Caja de ahorros La Abeja: Sección en participación. Pago mensual por cada boleta 2 $ moneda nacional.
Abre cuentas corrientes, depósitos á plazo fijo y Caja de ahorros, descuentos, cobranzas, compra y venta de títulos, etc., da cartas de crédito, giros telegráficos á la vista y á plazos sobre cualquier punto de Europa.
Préstamos hipotecarios á corto y largo plazo, reembolsables por el sistema acumulativo.
Administración de propiedades urbanas y rurales, haciendo adelantos sobre alquileres, encargándose de remitir los fondos á cualquier punto. Comisión módica.

ABONA POR DEPOSITOS

	Anual
En cuenta corriente	1 %
En Caja de ahorros, después de 60 días, de 1 á 10.000 $	4 »
A plazo fijo de 2 meses	2 ½ »
A plazo fijo de 6 meses	4 ½ »
A plazo fijo de 8 meses	3 ½ »
A plazo fijo de 1 año	5 »
A mayor plazo	convenc.

Buenos Aires, mayo de 1910.—*Justo P. Sáenz*, gerente. dp.

BANCO DEL COMERCIO, 25 DE MAYO 195 esquina Cangallo.
Capital autorizado $ 5.000.000
Capital realizado " 1.500.000
Recibe depósitos en cuenta corriente, á plazo fijo y en Caja de Ahorros. Descuenta y hace préstamos con garantía de títulos ú otros valores. Se encarga de la administración de propiedades, haciendo adelantos sobre alquileres. Se encarga en general de toda clase de cobranzas.

	Anual
En cuenta corriente á la vista	1 %
A plazo fijo de 90 días	4 "
A plazo fijo de 180 días	4 ½ "
A mayor plazo	convenc.

CAJA DE AHORROS

Por depósitos en moneda nacional, después de 60 días de depósito:

Desde 1 hasta 5000 $ m/n á la vista	5 %
Desde 1 hasta 10.000 $ m/n con previo aviso de 30 días	5 "
Depósitos á oro sellado	convenc.

Por más informes dirigirse á la gerencia.—Buenos Aires, junio 22 de 1910.—*C. Malpeli*. p.

BANCO BRITANICO DE LA AMERICA DEL Sur — Establecido en 1863—Sucursales: En Buenos Aires, calle Bartolomé Mitre 400 esquina Reconquista 91; calle Rivadavia 2832; calle Bernardo de Irigoyen 1502; Santa Fe 2522 y calle Mitre núm. 100 (Avellaneda).

Capital subscripto	£ 1.3000.000
Capital realizado	" 650.000
Fondo de reserva	" 650.000

ABONA HASTA NUEVO AVISO

	Anual
Por depósitos en cuenta corriente	Sin int.
Id id id plazo fijo 2 meses	2 ½ %
Id id id id 3 meses	3 "
Id id id id 6 meses	4 "
Id id id id 1 año	5 "
Id id id id 3 años	5 ½ "
Id id id Caja de Ahorros hasta pesos 10.000 c/l y 4000 $ o/s después de 60 días	4 "

Buenos Aires, enero de 1909.—*F. M. Heriot*, gerente. dp.

BANCO DE GALICIA Y BUENOS AIRES, Cangallo 445 al 55.
Sucursal en Avellaneda (Buenos Aires), calle Mitre esquina Chacabuco.
Sucursal núm. 1 (Flores), Sud América 36.
Sucursal núm. 2, San Juan 3042.
Sucursal núm. 3, Corrientes 3220.
Capital subscripto, 10.000.000 $ c/l.

ABONA POR DEPOSITOS

	Anual
En cuenta corriente hasta 50.000 $	1 %
A plazo fijo de 30 días	2 "
" " " 60 "	3 "
" " " 90 "	4 "
" " " 180 "	4 ½ "
" " " 1 año	5 "
" " " 2 "	5 ½ "
" " " 3 "	6 "
" " " 4 "	6 ½ "
En Caja de Ahorros después de 60 días desde 10. hasta 10.000 $ curso legal	4 ½ "

COBRA

Por adelantos y descuentos. . Convencional
Por administrar propiedades. Tarifa módica
El Banco vende letras de cambio y expide cartas de crédito sobre todos los puntos de España, Francia, Italia, Inglaterra, Alemania, Portugal y otros.
Buenos Aires, enero 1o. de 1910. — *Antonio Porto*, gerente. dp.

BANCO POPULAR ESPAÑOL—SAN MARTIN núms. 76 al 84, Buenos Aires.—Sucursales en la capital: Caseros 2985, Belgrano 3075, Rivera 584. Sucursales en la provincia de Buenos Aires: General Paz, Bolívar, Luján, General Belgrano, Exaltación de la Cruz, Navarro, Trenque Lauquen, General Villegas, Carmen de Areco, Lobería, Zárate, Bahía Blanca, Saavedra y Chivilcoy. Gira á la vista y á plazos sobre todos los pueblos de España, Francia é Italia y sobre todas las ciudades del resto de Europa. Abre cuentas corrientes. Recibe depósitos á plazo fijo y en Caja de Ahorros. Cobros por cuenta de terceros. Horas de oficina: de 10 a. m. á 3 p. m., todos los días hábiles.—Buenos Aires, febrero de 1910. —*Maximo Ruiz Díaz*, director-gerente. dp

BANCO ESPAÑOL DEL RIO DE LA PLATA —Casa matriz: Buenos Aires, Reconquista número 200.

Capital subscripto	$ 50.000.000 —
Capital realizado	" 47.907.080 —
Fondo de reserva y previsión	" 12.126.067.30
Premio á recibir sobre las 300.000 acciones emitidas y que se incorporará al fondo de reserva	523.230 —

SUCURSALES

En el exterior: Madrid, París, Génova, Londres, Barcelona, Montevideo y Río de Janeiro.
En el interior: La Plata, Bahía Blanca, San Nicolás, Mercedes (Buenos Aires), Dolores, Balcarce, Lincoln, Rosario de Santa Fe, Mendoza, San Juan, Santa Fe, Tucumán, Córdoba, Santa, Bartolomé Mitre, Pergamino, Carlos Casares, Concordia, Tres Arroyos, Villaguay, Coronel Suárez, San Pedro, San Rafael (Mendoza), América, Guaminí, Adolfo Alsina, Mar del Plata y Salliqueló.

AGENCIAS EN LA CAPITAL

Once de Septiembre: Pueyrredón 183.
Boca del Riachuelo: Almirante Brown 1422.
Barracas al Norte: Vieytes 1926.
Belgrano: Cabildo 2091.
Ayacucho esquina Santa Fe.
Corrientes esquina Anchorena.
Flores: Rivadavia 6902.
Entre Ríos 785.
Triunvirato 802.
Corresponsales directos en Europa, Asia, Africa, América del Norte y del Sur, etc.
Expide cartas de crédito, letras de cambio y transferencias por cable, compra y venta de títulos y valores cotizables en las plazas comerciales.
Cobranzas de cupones y dividendos. Se reciben valores y títulos en custodia. Descuentos y cobranzas de pagarés y letras.
Se reciben depósitos hasta nuevo aviso en las condiciones siguientes:

ABONA

	Oro	Papel
En cuenta corriente	Sin interés	
A 30 días	1 ½ %	1 ½ %
A 60 días	2 ½ "	2 ½ "
A 90 días	3 ½ "	3 ½ "
A 6 meses	4 "	4 "
A 1 año	4 ½ "	4 ½ "
A 2 años	5 "	5 "
A 3 años	5 ½ "	5 ½ "
A 4 años	6 "	6 "
Depósitos á premio con libreta desde 10 $ c/l hasta 10.000 $ c/l después de 60 días	—	4 "

COBRA

En cuenta corriente en oro y moneda legal	8 %	—
Descuentos generales	convencional	

Buenos Aires, marzo 31 de 1910.—*Jorge A. Mitchell, Elías D. Arambarri*, gerente. p.

BANCO FRANCES DEL RIO DE LA PLATA (Sociedad anónima).

Capital autorizado	$ 40.000.000 — oro
Capital subscripto	» 16.000.000 — »
Reservas	» 1.755.368.85 »

Dirección telegráfica: Bancofranc, Buenos Aires.

CASA MATRIZ

Calle Reconquista 157, Buenos Aires, Unión Telefónica 290 (Avenida), Cooperativa Telefónica 3529 (Central).

SUCURSALES

EN LA CIUDAD: Número 1, Rivadavia 2690; núm. 2, Callao 368; núm. 3, Entre Ríos 1174.
EN EL INTERIOR: Rosario de Santa Fe, Bahía Blanca, Tucumán, Chivilcoy, Gualeguay, Paraná.
Representante en París: Gabriel Jarre, Boulevard Haussmann 85.
Corresponsales en Europa, en Francia, Alemania, Inglaterra, Austria-Hungría, Bélgica, Dinamarca, España, Grecia, Holanda, Italia, Montenegro, Noruega, Portugal, Rumanía, Rusia, Servia, Suecia, Suiza, Turquía, Africa, Asia, Australia y en América: Estados Unidos, Brasil, Chile, Paraguay, Perú, Bolivia y Uruguay.

ABONA

	Oro	Papel
En cuenta corriente, depósitos á la vista	sin int.	sin int.
A plazo fijo de 30 días	2 %	2 %
A plazo fijo de 60 días	3 »	3 »
A plazo fijo de 90 días	3 ½ »	3 ½ »
A plazo fijo de 180 días	4 »	4 »
A plazo fijo de 1 año	4 ½ »	4 ½ »
A plazo fijo de 2 años	5 »	5 »
A plazo fijo de 3 años	5 ½ »	5 ½ »
A plazo fijo de 4 años	6 »	6 »

EN CAJA DE AHORRO

Por depósitos á la vista hasta 10.000 $	4 %	—
Por depósitos á la vista hasta 4000 $ oro sellado	—	4 %

COBRA

Por adelantos en cuenta corriente	8 %	8 %
Descuentos de pagarés y letras	convencional	

El Banco se ocupa en toda clase de operaciones del ramo bancario. Compra y venta de títulos. Expide cartas de crédito, letras de cambio y cheques. Bonos postales sobre Francia é Italia. Cobranza de letras, cupones y dividendos. Adelantos sobre títulos. Administración general de propiedades en la capital y en el interior de la república. Se encarga de la colocación de dinero sobre hipoteca por cuenta de terceros y del cobro de los intereses hipotecarios. —*A. Puissoye*, gerente. p. m.

BANCO ALEMAN TRANSATLANTICO, Calle Bartolomé Mitre 401.—Sucursales urbanas: Núm. 1, Callao esquina Corrientes; número 2, Santa Fe esquina Larrea; núm. 3, Bernardo de Irigoyen 1388.

ABONA

	Anual
Por depósitos en cuenta corriente	Sin int.
A plazo fijo hasta 20.000 $ oro ó 50.000 $ moneda nacional, por dos meses	2 ½ %
Id á plazo fijo de 3 meses	3 ½ "
Id á plazo fijo de seis meses	4 "
Id en Caja de Ahorros, cuando no se retiren antes de noventa días hasta 10.000 $	4 "
Adelantos en cuenta corriente	8 % 8 %

C. Lingerfelder, gerente. dp.

AVISOS ESPECIALES

Análisis—Dr. Manuel I. Nelson, médico químico. Análisis químicos, microscópicos y esterilizaciones. Laboratorio y farmacia. Carlos Pellegrini 178 y 180. Atención personal y permanente de su propietario Dr. Nelson. dp.

Adolfo Rueda, abogado — Avenida de Mayo 1297. 15 dp 19

Análisis de interés médico é industrial. —Dr. Puiggari, profesor de la Facultad de ciencias médicas; Avenida de Mayo 1102, esquina Lima. dp.

Análisis—Dr. Juan J. J. Kyle y Dr. Jacinto T. Raffo. Análisis de interés médico é industrial. Ensayos de minerales; Corrientes núms. 913-919. p. dp. m2

Afecciones de los ojos, clínica oftalmológica del doctor Moret, profesor de la Facultad de Medicina. Consultas de 1 á 4 de la tarde, Sutpacha 29. v. dic.

Abogados: Dr. Juan Balestra y doctor Juan C. Rodríguez Villegas; Avenida de Mayo 962. El Dr. Balestra ha vuelto á atender personalmente el estudio. 30 30

Afecciones secretas, de la vejiga y riñones. Curación radical, rápida, Dr. Feruiano, Tucumán 696. Consultas de 8 á 10 a. m. y de 1 á 5 p. m. y de 7 á 8 p. m. Domingos de 7 á 10 a. m. p.

Afecciones del estómago, de señoras, urinarias y secretas, dispepsias, gastrointestinales, flujos, impotencia, esterilidad. Curación rápida. Sutpacha 323, Dr. A. Lagomaggiore, de 10 á 12 y de 4 á 6 p. m

Corazón, aparato circulatorio y sangre. Dr. Bullrich, jefe de clínica de la Facultad, médico del hospital San Roque; Rodríguez Peña 1284, de 1 á 3 p. m. Rayos X. p. 13

Doctores E. Rodríguez Larreta y José Luis Murature, abogados; Cuyo 341. p.

Doctor Ignacio Allende, ha abierto su consultorio de clínica médica; Lavalle número 1977, de 2 á 4. 819

Doctor Julián Panelo, clínica médica, corazón, pulmones y enfermedades internas en general. Consultas de 1 á 3 p. m., Cangallo núm. 1571. 30 5

Doctor Zárate, profesor de la Facultad de regreso de Europa ha reabierto su consultorio para enfermedades de señoras. Consultas de 2 á 4. Libertad 52. pm 18

Doctor W. Tello, exprofesor de oídos, nariz y garganta en la Facultad de Buenos Aires y JULIO TELLO, dentista. Consultas de 1 á 4. Lavalle 1053. p.

Doctor Nocetti, del hospital de Clínicas. Enfermedades de los ojos y anteojos. Consultorio Maipú 535. Atiende de 1 á 4 de la tarde. 65612 p. a13

Clínica médicoquirúrgica universal—médico director: Dr. Faustino López—"El enfermo que no se cura hoy, es porque tiene un mal médico (anticuado), los pacientes que quieran asistirse cualquier enfermedad con éxito absoluto vengan á encontrar la salud y la vida por estos métodos naturales sacados de la ultraciencia infalibles. Nadie se muere hoy, ni perdura enfermo, y si sólo por descuido ó impericia médica, ó porque el enfermo llega tarde.—Dirigida por el doctor Faustino López, médico cirujano práctico, especialista; de regreso de Europa, de este viaje, de un año de estudios experimentales por Francia, Inglaterra y Alemania. Vacinoterapia (bacterioterapia), chemoterapia, sueroterapia, paratoxinterapia, opoterapia, fisioterapia. El arsenal de electricidad médica ha empezado ya á funcionar maravillosamente; baños de luz, baños hidroeléctricos, baños faradicos, baños de Venus para el rejuvenecimiento y la belleza, estética incomparable, vida, fuerza y naturaleza. Es igual al establecimiento L'Academie de electricité medicale de París, etc. La ciencia moderna contra todas las enfermedades del cuerpo humano; ya no hay más enfermos si el médico sabe bien profundizar los secretos de la naturaleza. Formularios modernos de terapéutica médica, magistrales, de estas clínicas de enseñanza universal. Curación natural y pronta de las enfermedades de las criaturas, rapidiendo su gravedad, así como los vicios de conformación; enfermedades agudas y crónicas (reservadas), diceras duras y las afecciones consecutivas á las avaries específicas infectantes del organismo; placas cobrizas, botones y granos de mal carácter, erupciones y demás manifestaciones internas y externas de la sangre causadas por el microbismo específico. Reumatismo, debilidad mental y genésica, parálisis, gomas, médicos de Saint Louis de París, del Instituto Imperial. Experimental Genneriano, de Francfort; de los célebres asilos Lock S., hospitales para hombres y mujeres de Londres y de la Charité de Berlín. Enfermedades vergonzosas se curan en una semana por crónicas que sean; vacino y termoterapia combinados, procedimiento del Real Instituto Vacinal y del San Mark's, hospitales de enfermedades reservadas supurantes de Londres, sin curación local, que es la causal antigua: de las entrecheces consecutivas y demás afecciones crónicas locales, vejiga y riñones y de los reumatismos propagados, articulares y viscerales graves, con pérdida, muchas veces, de todo movimiento, anquilosis. Con este tratamiento se evitan todos estos trastornos tan comunes: con los métodos antiguos del uso de inyecciones, más ó menos astringentes y cáusticas y de píldoras y bebidas llamadas balsámicas. Cirugía conservatriz local específica, vejiga y riñones, métodos del Necker de París. Curación natural y rápida y sin complicaciones de las pulmonías, pleuresías, fiebres tifoideas (vacuna preventiva), enfermedades del corazón y del hígado de carácter infeccioso, peritonitis traumáticas y derrames articulares en las fiebres cerebrales y las anemias perniciosas, tuberculosis locales y generalizadas de marcha lenta, lupus, eczemas graves, abscesos, flemones y supuraciones de toda clase nasales, oído, matriz y órganos sexuales, métodos del St. Mary's, hospital de Londres; úlceras rebeldes de la córnea, conjuntivitis crónicas, procedimiento del Royal Eye hospital London. En las fiebres puerperales evitando su producción, en los casos de partos laboriosos ó de operaciones requeridas. En las erisipelas, fiebres eruptivas, fiebres graves perniciosas, en los traumatismos violentos, con complicaciones cerebrales y de los órganos internos, pulmones, hígado y otras vísceras, heridas infecciosas con grandes desgarramientos, impidiendo la gangrena. Estas vacinas generianas son en sus efectos en las diferentes enfermedades y accidentes graves como el suero antidiftérico y la vacuna contra la viruela, prodigiosos y científicamente matemáticos. En sus efectos curativos aplicados á tiempo y forma por manos experimentadas al principio del mal ó del accidente, con gran arte y práctica porque en manos inexperimentadas son tan dañina como las mismas plagas que se tratan de combatir. Curación de los tumores malignos (cánceres) en su principio, y se consigue prolongar la vida sin sufrimientos, en los casos más avanzados, sin morfina y sin mal olor del tumor, procedimientos combinados del Instituto Vacinal y del Royal Asylumito de cancerosos de London, y la electrocoagulación: método perfeccionado del doctor Doyen. Cirugía artística, substitución y trasplantación de órganos parciales. Extracción de las cataratas en un minuto, sin herir los córneas, sin iridectomía anterior y sin tener que saturar el ojo; quedando la visión y el respecto del ojo natural y normal, procedimiento del Royal London Ophthalmic Hospital. Enfermedades nerviosas y mentales, métodos de la Salpetriere, del Asilo Clínico de Alienados de París y del San Lucas de Londres. Trabajos periciales, médico legales ante los tribunales en asuntos de gran trascendencia, según las reglas y principios del profesor Thoinot, director de la Morgue de la Facultad de Medicina de París. Consultorio calle Entre Ríos 358 y 364. Consultas de 9 á 12, de 2 á 6 y de 8 á 10 de la noche. Se atiende correspondencia. Unión Telefónica 795 (Libertad). Médico director, Dr. Faustino López; Dr. Manuel Villafañe Iturriaz, servicio de enfermedades de la boca (odontología); masajista Pedro Fourmery. 1.5

Doctor W. E. Escudero, atiende especialmente enfermedades infecto-contagiosas; Arenales 1592. U. T. 2567 (Juncal).

Doctor Emilio Picasso Cazón, médico del servicio de enfermedades del riñón, próstata y venereosifilíticas del hospital Rawson. Consultas de 2 á 5, Azcuénaga 1433. U. T. 757 (Juncal). p.

Doctor J. M. Caballero, cirujano jefe de servicio de enfermedades de señora, vías urinarias y cirugía abdominal del hospital Rivadavia. Consultas, San José 15, de 2 á 4 de la tarde. p.

Doctor Alberto Maidana, jefe de los servicios de garganta, nariz y oídos de los hospitales Franco-Inglés y Rivadavia. Consultas de 2 á 5 de la tarde, calle Carlos Pellegrini número 1043. v. m31

Doctor Baldomero Sommer, profesor de enfermedades de la piel, venéreas y sífilis en la Facultad de Medicina de Buenos Aires. De regreso de Europa. Tucumán 570, de 12 m. á 3 p. m. 30 30

Enfermedades secretas y de la piel, impotencia, etc., curadas rápida y eficazmente con los específicos Nerlear. Consultas gratis. Por carta A. Rimanes, Maipú 450. 15 15

José Ignacio O'Farrel, dentista, graduado en las universidades de Pennsylvania y Buenos Aires; Lavalle 1206. Horas de 8 a. m. á 6 p. m. 30 17

Dr. ROCHE Especialista, jefe del servicio de piel, venéreo y sífilis del hospital Francés. Vías urinarias. Radioterapia; TUCUMAN 719, de 2 á 6 p. m. 30 25

Doctor Gregorio Hunt, ex médico director del hospital Rawson. Enfermedades del estómago, intestinos é hígado. Consultas de 1 á U. T. 1528 (Libertad). 125

Doctor J. López Figueroa, profesor de la Facultad de Medicina. Atiende cirugía general. Especialidad en embalsamamientos. Consultas de 4 á 6 p. m.; Uruguay 1230. p. dp. 1

Doctor Pedro A. Guerrero, jefe de sala del hospital Tornú. Tratamiento específico de la tuberculosis. Consultas de 3 á 5 p. m., Rivadavia 8333 (Floresta). dp.

Doctora Lanteri, médica de la Asistencia Pública. Especialista en enfermedades de señoras y partos. Consultas de 1 á 3. Trasladó su consultorio á Sutpacha 782, primer piso (Juncal). 15 dp. 2

Doctor Félix T. Muñoz—Enfermedades de la garganta, nariz y oídos. Jefe del servicio de la especialidad en el Hospital Militar. Tinmonte 891, de 3 á 4.30. U. T. 2034 (Avellaneda). 15 dp. 11

Doctor Rodolfo Enriquez, profesor de la Facultad. Especialista en enfermedades de nariz, garganta y oídos. Consultas de 2 á 4 de la tarde. Paraná 151. U. T. 2942 (Libertad). l. mrc. y v.

Doctor Sardá, Victoria 737, cirujano jefe del servicio de enfermedades génito-urinarias, piel y sífilis en el Hospital Español, de 2 á 5 de la tarde. p. l. mrs y v. m7

Doctor Benjamín S. González, especialista en las enfermedades de la garganta, nariz y oídos en el hospital Rawson y en el Patronato de la Infancia. Consultas de 2 á 5 de la tarde, calle Bernardo de Irigoyen número 280. 125

Dr. Rivera—Especialista de enfermedades secretas de señora y venereas; estudios de diez años en los hospitales de mujeres de Londres y París. Consultas á domicilio ó por correo; Victoria 594 esquina Perú. dp. 29

Doctor Atilio Sacchi, que fué por siete años, director del hospital Italiano de Buenos Aires, recibe de 1 á 4 p. m. en su consultorio médico-quirúrgico, Corrientes 1077, primer piso. U. T. 3470 (Libertad). Trata de preferencia: cirugía, partos, enfermedades de las flores y genito-urinarias. 15 dp. 3

Enfermedades del corazón. Clínica del doctor Dávison, calle Corrientes 881. Consultas de 1 á 3.30 p. m. p. d. mrc. v. 26

Enfermedades de niños, doctor Facundo F. Lerguía, ex profesor. Consultas de 1 á 3 de la tarde, en el nuevo domicilio, Florida núm. 860, U. T. 2823 (Avenida). 98280 dp 11

Dr. BANCALARI especialista del servicio de sífilis, piel, vendreo y vías urinarias, del Hospital Italiano. Radioterapia; Paraguay 846, de 2 á 6. Domingos de 8 á 10 a. m. p. m2

CLINICA DENTAL NORTEAMERICANA

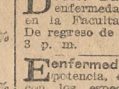

Dirigida por el doctor A. Escalante. Operaciones sin dolor, empiomaduras inalterables, dintes fijos. Bartolomé Mitre 841.
Este consultorio permanecerá abierto durante las fiestas del centenario, para mejor servicio de la clientela de provincias.

J. BONANSEA—Cirujano dentista, de regreso de Europa volvió á hacerse cargo de su consultorio, calle Moreno 990. p

Dr. INGEGNEROS Enfermedades nerviosas y reumáticas. Consultas de 2 á 4 de la tarde, Santa Fe núm. 1128.

Dr. CABAUT Especialista en enfermedades de los ojos, anteojos, etc. Oculista del hospital Francés. Consultorio Carlos Pellegrini 594, de 1 á 5. U. T. 688 (Libertad). 33856 15 29

Vino Popular MITRE

EXQUISIT
Para POSTRE
y COCKTAILS
ESPECIA
PARA
FAMILIAS
En venta en todas las Confiterías, Almacenes y Casas por mayor.
S. MEZZERA Hnos.—Bs Aires 125

Dr. G. FASCE, ex jefe de clínica del hospital Italiano. Dientes 5 $ cu. para comer á la perfección, que es la base de la salud y de un estomago sano. Operaciones sin dolor. Consultas gratis, de 9 á 11 y de 2 á 5. Rivadavia 390 esquina Medrano. dp.

ENFERMEDADES de los OJOS
Dr. Cerboni
Oculista del hospital San Roque. Cangallo 1120. 48090 15dp 29

Dr. Carlos Robert son
Profesor de la facultad, jefe de la sala 3a. de cirugía del hospital San Roque. Cirugía de señoras, hombres y niños. Consultas de 1 á 4 p. m. Rayos X: Florida 832. 49048 15 dp 5

Dr. Ercilio Rodriguez—De regreso de Europa ha abierto su consultorio para enfermedades del corazón, estómago y nerviosas.—Cangallo 1028. —De 2 á 5 p. m. 38836 dp.

Dr. Aynes
Internas y nerviosas, vías urinarias y secretas. RAYOS X. Consultas de 3 á 7 p. m. A los pobres gratis. Avenida de Mayo 1314. 8 dp. 17

Dr. RUIZ GUTIERREZ
De regreso de Europa, se ha hecho cargo del Instituto y consultorio médico especialista en las enfermedades secretas de ambos sexos y de la piel, matriz, vejiga, riñones, estómago, reumatismo y afecciones nerviosas. Curación rápida, segura y radical por un sistema especial. Aplicaciones eléctricas con nuevas y completas instalaciones. Rayos X. CANGALLO 1680. Consultas todos los días de 9 á 12 y de 2 á 7 p. m. p 1. mrc. v.

Dr. JOSE SABATINI Especialista en vías urinarias. Diploma de competencia de la Clínica de la Facultad de Medicina de París (Hospital Necker). De regreso de Europa, atiende enfermedades del riñón, próstata, vejiga, uretra, etc. Bartolomé Mitre 872, de 3 á 5. v ju18

Dr. E. C. FIGUEROA
AFECCIONES INTESTINALES, ESTOMAGO y ABDOMINALES. TRATAMIENTO ESPECIAL DE LAS HEMORROIDES. —TUCUMAN 565, de 3 á 5.

Dr. DRAGO Enfermedades de la piel, venéreas sifilíticas. Consultas de 1 á 3 p. m.—CANGALLO 1041.

Sanatorio "Gutiérrez" de Cirugía
Dirigido por los doctores Avelino Gutiérrez, profesor de cirugía en la Facultad de Medicina de Buenos Aires, director de los servicios de cirugía y ginecología del hospital Español y Angel Gutiérrez, jefe de clínica quirúrgica y ginecológica del mismo hospital. Se reciben pensionistas de distintas categorías.—Días y horas de consulta: Dr. Avelino Gutiérrez, lunes, miércoles y viernes; Dr. Angel Gutiérrez, martes, jueves y sábados. Consultas de 3 á 5 p. m.—Cangallo 1728. p. a11

Dr. M. Kutyn, dentista norteamericano, de regreso de U. S. A. Dentaduras sin paladar, extracciones sin dolor. Ultimos adelantos. FLORIDA 421. p m 1

TOSIOL
Por fuerte y por vieja que sea la Tos, cede desde el primer día con tres perlas de
TOSIOL
En las buenas Farmacias y Droguerías
Depósito General
FARMACIA LA ROSA
Corrientes 501 — Buenos Aires

COQUELUCHE
(Tos Ferina)
Curación rápida y segura
con el JARABE MONTEGNIET
A. FOURIS, 9, Passage Puisaunière, PARIS
MEDALLA de ORO, PARIS 1897
De venta en las principales Farmacias.

SANATORIUM RIVADAVIA
Mentales
Nerviosas y
Convalecientes
6470--RIVADAVIA--6470
125

VERDADEROS GRANOS DE SALUD del Dr. FRANCK

Estreñimiento, Jaqueca, Malestar, Pesadez gástrico Congestiones, *curados ó prevenidos.* (Etiqueta adjunta en 4 colores) PARIS: Farmacia LEROY y en todas las Farmacias de España

NAFTALAN
El famoso ungüento de la Fuente Sagrada del Cáucaso ha llegado y se encuentra en venta en las buenas farmacias.
Latas de 2 $, $ 3, $ 5 y $ 9.
El "Naftalan" es el remedio sobresaliente para quemaduras, sabañones, abscesos, heridas, reumatismo y todas las enfermedades de la piel.
Para personas con cutis delicado (fácilmente irritable) tenemos el "Ungüento de Naftalan" en tubos de $ 1.50.
Unico concesionario, Arturo O. Diesel, Reconquista 326, Buenos Aires.
AVISO—Para conseguir en las farmacias el producto legítimo fíjense bien en que los envases lleven mi firma y la cruz colorada, pues hay ya falsificaciones en el mercado.

San Pellegrino
AGUA MINERAL NATURAL
BACTERIOLOGICAMENTE PURA

LITIOSA-ALCALINA
ANTIURICA
ANTICATARRAL
SIN RIVAL
EXCELENTE PARA LA MESA
Los médicos la recomiendan como
IRREEMPLAZABLE
en las enfermedades CALCULOSAS de los RIÑONES, del HIGADO, ARENILLAS, CATARROS HEPATICOS, de la VESICULA BILIAR y de la URETRA.
En la GOTA, REUMATISMO ARTICULAR y MUSCULAR CRONICO, DIABETES y NEFRITIS.
Depósito general en Buenos Aires
837, TUCUMAN, 837.—JOSE FERRO
Unión Telefónica 2781, Avenida
125 125

CABILDO DE BUENOS AIRES
1810
Cuadro rigurosamente histórico, litografiado en 14 colores y de gran formato.
PRECIO $ 10 m/n.
EN VENTA:
GATH Y CHAVES (S. A.) Casa Matriz.
CASA JACOBO PEUSER, San Martín y Cangallo.
CABAUT y Ca., Alsina y Bolívar.
CESAR D. DE LA SERNA, Tacuarí núm. 532.
NOTA—Los adquirentes que así lo deseen pueden firmar el Gran Album Nacional, destinado á las autoridades de la Nación, como recuerdo del Centenario.
34785 325

VIAS DIGESTIVAS DE NIÑOS
Dr. KLAPPENBACH, Jefe del Dispensario de Lactantes, Rivadavia 1085, de 2 á 4 p. m.
dp 4

USTED
PUEDE VENCER LA
INDIGESTIÓN
No se puede huir de la Indigestión—de los dolores ó de la flatulencia en el estómago, ó de los horrores de la constipación. No se puede aplazar un dolor de cabeza ó un ataque bilioso á un día más conveniente.

Correspondieron al semestre de 1802, 100 ques como entrados y 102 como salidos; 1804 entraron 148 y salieron 83; en 5 se registraron 136 como entrados y salidos; pero ya en el primer semestre de 1806, las entradas se reducen á 53 las salidas á 63. En los años 1805 y 1806, consecuencia de la nueva guerra con Inglaterra, los buques provenientes de puertos españoles apenas ascienden á 30 y á los salidos del Río de la Plata con esos destinos, correspondiendo los demás al comercio con los puertos extranjeros de Europa y de los de Estados Unidos, autorizados por permisos especiales, y los del Brasil.

No sólo el Río de la Plata empezaba en los últimos días del período colonial á disfrutar los beneficios de vastos y frecuentes medios de comunicación marítima, lo que mucho se había adelantado ya entonces, particularmente por España, en las construcciones muy veleras, condición que era importante para los buques de registro sueltos, por facilitar la multiplicidad de viajes, lo que debía permitirles reducir los fletes, y sobre todo, como medio de evitar ser fácil presa de los corsarios.

De 53 buques salidos de Cádiz para Montevideo, con excepción de uno, que tuvo cortas arribadas en la mar, la media fué de 50 días, alcanzando el máximum á 98 y el mínimum á 45 días.

Los buques correos de S. M., que salían de la Coruña para Montevideo, tenían una marcha tan rápida como regular, como puede verse por las siguientes fechas de salidas y de llegadas:

1803—Salida de la Coruña, 15 de octubre; llegada á Montevideo, 14 de diciembre.

1804—Salida de la Coruña, 17 de febrero; llegada á Montevideo, 17 de abril.

1804—Salida de la Coruña, 29 de abril; llegada á Montevideo, 28 de junio.

1804—Salida de la Coruña, 22 de junio; llegada á Montevideo, 31 de agosto.

1804—Salida de la Coruña, 18 de diciembre; llegada á Montevideo, 18 de enero de 1805.

El paquete Correo, salido el 22 de junio tuvo, como se ha visto, por excepción, 70 días de viaje. Los otros correos hicieron los viajes en 60, 59, 60 y 61 días, esto es, con una regularidad comparable á la de las líneas á vapor mejor servidas.

Buenos Aires ya era entonces una importante plaza comercial, que se desenvolvía en condiciones muy diversas de las que detuvieron su progreso en los primeros períodos de su fundación, contando con 187 fuertes casas de comercio, al frente de las cuales figuraban miembros de sus principales familias: los Escaladas, Llavallols, Necochea, Leonardo Pereyra, Belgrano, Las Heras, Arana, Lynch, Santa Coloma, Anchorena, Marcó del Pont, etc.

Y no sólo ya era importante su comercio con el exterior y con el Brasil, Perú y Chile, sino también con el Paraguay, Corrientes, Entre Ríos, Santa Fe y las provincias del interior, todas industriales y relativamente ricas.

El Paraguay se dedicaba preferentemente á la elaboración de la yerba, al cultivo de tabaco y á la explotación de maderas.

En Corrientes, entre otras industrias prosperaba la fabricación de tejidos, tanto de algodón, cuanto de lana que abundaba y se vendía de 6 á 8 reales la arroba. Existía una gran curtiduría en la ciudad de Corrientes, una en la Ensenada y dos en Itatí. Las tenerías eran industrias que prosperaban y á comienzos de 1810, se curtían anualmente de 14 á 16.000 cueros. Con la caña se elaboraba azúcar y miel y se habían instalado importantes astilleros.

Según un estado de 1801 en los nuevos astilleros del Paraguay y Corrientes se habían construído ó estaban en construcción las siguientes embarcaciones, sin contar otras menores: cinco fragatas, una de las cuales tenía 30 1/2 varas de quilla; diez de manga, seis de puntal y 36 de eslora; ocho bergantines, una goleta, cuatro zumacas y una balandra.

En Itatí había otro astillero de importancia en plena actividad. Hasta muchos años después de la independencia, algunos de los barcos salidos de los astilleros de Corrientes surcaban el Océano sirviendo al comercio con Europa.

Buenos Aires no se dedicaba únicamente á la ganadería y agricultura y sus industrias anexas, como se cree generalmente.

En la capital prosperaban industrias diversas, algunas de las cuales como la del chocolate entraban en sus cambios con las provincias.

La de calzado era también importante desde ese punto de vista, figurando sus productos en las importaciones al Perú, juntamente con los efectos de Castilla.

Córdoba, según la relación de su Cabildo de diciembre de 1801, tenía "tres gruesos renglones de comercio que, en esta provincia se ejercen y la hacen verdaderamente opulenta, pues en la feria de mulas que actualmente se abre en la ciudad de Salta y asciende al número de 40 á 50.000, más de la mitad son productos de sus terrenos y los restantes comprados por el comercio de Córdoba y engordados en sus potreros, marchan á engrosar el dicho número con algunas cantidades del comercio de Santa Fe, conducidos de las confinantes jurisdicciones de Buenos Aires y de dicha ciudad."

Catamarca entre otros cultivos importantes tenía el algodón para hilar, que vendía á otras provincias y particularmente á la de Córdoba á 4 y 4 1/2 $ la arroba y era comercio floreciente de tejidos de lienzo con Buenos Aires y otros puntos.

Santiago del Estero producía hasta 8000 libras de grana, una parte de las cuales consumía la manufactura local, vendiendo el remanente á Chile y otros puntos, principalmente á Oruro; exportaba cera y miel de abeja en grandes cantidades para Salta, Córdoba, Santa Fe, Mendoza y Chile; y se dedicaba principalmente á la fabricación de estribos que se vendían para Chile y el Perú á razón de 4 á 8 reales y á la de ponchos y diversos tejidos que eran también artículos de exportación.

Tucumán tenía como cultivos principales el trigo y el arroz que remitía hasta Buenos Aires y se dedicaba á la cría de ganado vacuno, ovejuno, mular y caballar que remesaba con provecho al Perú; las mujeres se dedicaban á la fabricación de pellones de lana que se vendían á comprar desde 5 hasta 10 $ para revenderlos al Perú desde 25 hasta 40 $; contaba además con la industria de ponchos, curtiduría y frazadas, que tenían por mercado á Buenos Aires para donde se vendían las suelas comunmente en 12 reales.

Salta, además de tener de las industrias de Tucumán, era la invernada del ganado vacuno y mular que se llevaba al Perú y plaza intermediaria del activo comercio que se hacía entre Buenos Aires y Lima.

Jujuy tenía particular importancia comercial: en su tablada acudían de febrero hasta mayo dos ganados vacunos, mulares y caballares, que los comerciantes venían á comprar desde Chuquisaca y Potosí, aparte de las importantes ventas de mercaderías remitidas desde Buenos Aires y otros puntos. Y por último había empezado á sobresalir en la producción del azúcar por la iniciativa del coronel Gregorio Zegada, que fundó un gran ingenio en la hacienda del Río Negro, al que siguió el establecimiento de otros cuatro importantes: los de San Lorenzo, Ledesma, San Pedro y San Lucas que podían proveer ampliamente el consumo de todo el país.

Mendoza, San Juan y La Rioja aparte del prodreo y engorde del ganado tenía la vitivinicultura como la principal fuente de riqueza.

Mendoza expendía á fines del siglo, de 7 á 8000 barriles de vino á Buenos Aires, aparte de lo que vendían en los demás pueblos de la república á razón de 10 á 12 $ el barril de 32 frascos.

En San Juan, donde predominaba la uva blanca, su utilización principal era la fabricación de aguardientes del que, en un solo año, el de 1796, vemos introducirse en Buenos Aires 3942 barriles.

"Este presente año, escribían de San Juan en 1810, ha sido abundante en toda clase de cosechas.

Se han recogido:

Mostos, 270.000 arrobas; su precio corriente ha sido de 3 á 3 1/2 reales la arroba.

[illegible] aguardientes; su precio era de

[illegible] $ fd á 30 reales fd.
[illegible] $ fd á 2 $ fd.
[illegible] chos fd á 5 $ fd.
[illegible] chas fd á 2 $ fd.
[illegible] 0 dichas fd á 6 $ fd.
[illegible] s fd á $ fd.
[illegible] noscatel, 2400 arrobas, su precio reales la arroba.
[illegible] arrobas de mostos reducidos e ordinario, producen la cuarta son 67.500 arrobas; su precio de 22 á 24 reales. Reducidas diente resacado, que produce de dicho aguardiente ordinario 50 arrobas y su precio es de y esa cantidad representaba 8437 1/2 cargas calculada cada una de estas en 4 arrobas."

Cuyo constituía un gran centro industrial y se especializaba en la fabricación de sombreros de lana, de vicuña y de oveja, que expendían en todo el virreinato, que se nos presenta así como una colmena en plena y tranquila elaboración, en la época en que se iban á subvertir las condiciones en que se desenvolvían las colonias hispano-americanas.

España tan celosa en cuanto al acaparamiento de las riquezas auríferas del nuevo mundo que descubría, contrastaba con las demás naciones colonizadoras, respecto al espíritu egoísta de explotación comercial é industrial con que procedían.

Al concentrar y reglamentar estrechamente el comercio de Indias sólo buscaba, aparte de suplir las necesidades de los nuevos centros de población que se creaban, evitar que se desviasen los productos de sus minas de oro y plata, cuando Holanda, Inglaterra, Francia y el mismo Portugal, aunque sólo en lo que se relacionaba con sus posesiones de Asia y Africa, procedían con el propósito del doble lucro, proveniente de la compra á los más bajos precios posibles de los productos coloniales, y de la venta más ventajosa de los manufacturados de la metrópoli.

En mi preámbulo á la historia del comercio del Río de la Plata, deteniéndome especialmente en la política colonial de Inglaterra, decía: que con el objeto de asegurar á la metrópoli las mayores remesas posibles, prohibía rigurosamente á sus colonias de América toda fabricación de importancia; no se les permitía más que algunas industrias y los oficios más indispensables. Los colonos debían comprarlo todo á la metrópoli y venderles todos.

«Las colonias británicas de la América del Norte—exclama un día lord Chatam—no tienen derecho de fabricar ni una herradura»; y con este motivo agrega H. Scherer—otro lord—sostuvo que las colonias americanas no tenían razón de existir sino mediante el proveerse de Inglaterra y servirse exclusivamente del intermedio de la mitrópoli para la colocación de sus productos.

«Lejos de pretender—agregábamos—hacer de las tierras que se descubrían al través de los mares tributarias de la producción de la metrópoli, España trató de introducir sus elementos principales de producción y riqueza. Les remitió solícita reproductores de la preciada ganadería, y encaminó hacia ella industriales para que iniciasen y desarrollasen en América los mejores productos que se elaboraban en la madre patria.

En los primeros días de la conquista, vemos introducirse y comenzar á prosperar en el Río de la Plata cuanto debía constituir, con el tiempo, la base principal de su riqueza y alimentar su comercio.

Al mismo tiempo que España prohibía la venida á América de gente sin arte ni oficio, esulmulaba la venida de artesanos de diversas ramas y agricultores, fomentaba la introducción de sus cereales, viñas y olivos, así como todos los productos que constituían su riqueza ganadera, y traían la caña dulce que desde 1508 había importado á Santo Domingo. Lejos de antagonismos industriales era, dado el estado de la manufactura de la península, evidente la conveniencia de que las colonias del nuevo mundo se proveyesen á sí mismas.

«Notorio es—decían las cortes de Valladolid de 1548—é inconveniente que América abunda en dana superior á la de España: ¿por qué, pues, no se fabrican los americanos sus paños? Muchas de sus provincias producen sedas; ¿por qué no hacen ellos terciopelos y rasos? ¿No hay en el nuevo mundo bastantes pieles para sus consumos y aun para el de este reino? Suplicamos á V. M. prohiba se exporten á América estos artículos.»

Leroy Beaulieu, siguiendo la autorizada opinión de Humboldt, dice que si bien la metrópoli tendía á monopolizar el suministro de mercaderías europeas en sus colonias, no exigía que se les diese allí preferencia á las de producción local. «Está bien averiguado—agrega—que en Quito y en otros puntos existían manufacturas florecientes de objetos destinados á los usos más comunes de la vida; es sabido que la prohibición de la refinación de azúcar no se conoció en la América Española; y si alguna vez los gobernadores pusieron obstáculos al desarrollo de las manufacturas americanas, debe buscarse la causa en razones locales ó transitorias, muchas veces en el interés por los indígenas que se imaginaban perjudicados por el trabajo de las manufacturas, pero no se debe, por medidas excepcionales, apreciar la aplicación sistemática de principios económicos, que España no profesaba en los primeros siglos de la colonización».

Humboldt opina que las restricciones al trabajo agrícola é industrial en América, no han sido más que derogaciones transitorias á los principios habituales de España en América.

Las trabas y entorpecimientos para la navegación y las continuadas guerras que hacían muy precarias las importaciones, constituían en el hecho grandes factores para el desarrollo de las industrias locales hispano-americanas, que encontraban en los altos precios á que tenían que extenderse sus productos manufacturados de Europa, fuertes primas que aseguraban su prosperidad.

Muy distinto debían ser en consecuencia los efectos inmediatos de la emancipación en el orden económico de estas colonias de los que se produjerón con la independencia de los Estados Unidos del Norte, á los cuales el egoísmo de su metrópoli les había limitado á la producción de materias primas de exportación, y, por consecuencia, venían por ese hecho á ensanchar sus mercados y á beneficiar los precios de sus producciones con la competencia universal, á la par de que en el orden industrial todo lo tenían por ganar, emprendiendo las elaboraciones más convenientes y que le estaban prohibidas.

Como hemos visto, antes de producirse los primeros actos de la emancipación política, las condiciones económicas en que se habían desenvuelto estas colonias, ya estaban subvertidas por la amplitud dada á las importaciones de todas clases de productos, complementándose las franquicias comerciales, al amparo de los acontecimientos de la metrópoli. Buenos Aires ya había empezado á ser en el hecho una plaza abierta al comercio de todas las naciones.

Inglaterra, que había hecho el gran progreso de la aplicación del vapor y la mecánica á las industrias telares, empezaba á inundar el Río de la Plata con sus importaciones, que se admitían en la real aduana de Buenos Aires, aun tratándose de artículos prohibidos por el reglamento del comercio libre, y reduciendo de un año para otro en 50 por ciento sus aforos, con lo cual se herían de muerte el trabajo manufacturero más importante y tradicional en las provincias del interior, y se iba á producir hasta el abandono del cultivo del algodón que aquí prosperaba antes de que en Estados Unidos se explotase su plantación.

El provechoso cultivo del arroz en Tucumán tuvo que abandonarse, debido á la competencia eficaz del Brasil. La industria azucarera de Jujuy tuvo que abandonarse. El propio cultivo del trigo fué decayendo; los molinos del país no podían resistir la competencia de las harinas norteamericanas traídas á bajos precios.

El consumo de los vinos de San Juan y Mendoza, y el de los aguardientes fué igualmente siendo desterrado de sus mercados del litoral, mientras que los acontecimientos políticos interrumpían el activo comercio que se hacía con Chile, Perú, Bolivia y el Paraguay.

Buenos Aires entraba á gozar de los beneficios de la baratura de los artículos de consumo; veía ampliarse y facilitar la salida de sus productos ganaderos y pueblos de la república á razón de 10 á 12 $ el barril de 32 frascos.

Durante el mismo período la población de los Estados Unidos creció de 31.443.321 á 88.536.034, es decir, 2 4/5, mientras que su comercio exterior, de 686.592.176, ascendió á 2.974.931.328; es decir, aumentó 4 1/3 veces de lo que representaba hace 50 años.

La gran superioridad del desarrollo económico argentino, apreciado á través de las estadísticas aduaneras, tanto en lo que se refiere á la importación cuanto á la exportación, resulta evidenciada por las siguientes cifras publicadas por la oficina de estadística de los Estados Unidos, sobre el crecimiento del comercio de las diversas naciones desde 1898 á 1908:

	Importación Aumento	*Exportación* Aumento
Argentina.	154.09 %	173.49 %
Canadá.	82.99 »	76.62 »
Australia.	56.18 »	91.91 »
India Británica. .	78.06 »	36.93 »
Estados Unidos. .	88.18 »	35.53 »

La República Argentina llega á su primer centenario superando en una proporción considerable al progreso comercial de todas las otras naciones, á las que aventaja en más de un tercio, después de lo cual no cabe hablar de superioridad de los anglo-sajones para el desarrollo económico.

DOMINGO LAMAS.

CANTO DE LA MAÑANA DE MAYO

Canta, Musa de bronce, aquella gesta
Digna de las olímpicas edades,
Y unas en tu epopeya sinfonías de orquesta
Sobre el ronco fragor de esas tempestades...

Y puesto que es el día de la Gloria,
La rapsodia magnífica levanta,
Y en el claro pregón de la victoria,
La antigua loa de la Patria canta!

Túnica de oro y mágicos joveles,
Viste la aurora de hoy en los confines,
Y ante ella elevan naves y cuarteles,
La aleluya marcial de sus clarines;

Mientras saluda la ascensión del alba,
Estremeciendo el ámbito sereno,
Con su rotunda pólvora, la salva
Que sabe los estrépitos del trueno.

Y el son que en las basílicas lejanas
Dan las lenguas de Dios, echando á vuelo
El repique pascual de las campanas,
Música en el pentágrama del Cielo!

Inusitadas voces los espacios
Llenan, sobre las rachas mensajeras;
Y en mástiles y almenas y palacios,
Ondean jubilosas las banderas...

El Sol de Mayo, con sus lampos rubios,
Dora el Plata pacífico y sonoro,
Y envuelve á su Metrópoli en efluvios
De oro.

Madruga con el Sol la muchedumbre
Que en el ágora riente se congrega,
Y tiene aquello no sé qué vislumbre
De la serena muchedumbre griega,

Cuando el Pueblo con vírgenes de clámide
Que son como patrióticos emblemas,
Va al pie de la doméstica Pirámide,
A corear el Himno de las horas supremas

¡Unete—oh, Lira! lengua de Poetas,
Al cero de esas voces argentinas,
Al eco de esas bélicas trompetas,
Al clamor de esas dianas divinas.

Y dice—oh, lengua lírica del vate,—
Nunca jamás la voz del vilipendio!
Nunca jamás el reto del combate!
Nunca jamás el grito del incendio!

Sino apagada la feral discordia,
Yerto el volcán de los fraternos odios,
Canta en la nueva edad de la concordia,
Todos los memorables episodios,

En que se vió un Pegaso de heroísmos
Volar sobre las tumbas redentoras,—
Potro de fuego que saltaba abismos
En un fiero galope á la Aurora!

Y ante ese nuevo Sol que se levanta,
Viejo Sol, Sol eterno, fuente de sangre
[henchida,
Los avatares de la estirpe canta,
Y devela el misterio de su vida.

Tenga ese numen de la Raza entonces,
Ritmo de mar, color de firmamento,
Bélica resonancia de sus bronces,—
Y cante ese canto en la bocina del viento:

Recuerde sus Américas desiertas,
Donde el Sol derramó todas sus galas;
Tantas, que parecieron las edenales puer-
[tas
En paraíso de trinos y de alas,

Y evoque al primogénito de aquella
Sangre solar que está en los horizontes,
Y alza ante el mundo esa figura bella
Bajo de cuya planta se agacharon los mon-
[tes.

Y glorifique al tercio de Castilla
Que se arriesgó en lo virgen de la breña,
Donde el épico abuelo Don Alonso de Er-
[cilla
Después de los combates en su "Araucana"
[sueña.

Y loe al último Inca de ese Imperio
Del Sol, Dios paternal y soberano,
Que se hunde coronado de luz y de miste-
[rio
Tras la cima del Antis lejano.

Y á todas las gallardas muchedumbres
Que atraviesan el siglo en lucha franca,
Y sobre cuyas mágicas vislumbres
Era la inmensidad azul y blanca.

Y al dócil oceano; á la infinita
Pampa más bella y buena que una hembra;
Y á la vasta ciudad cosmopolita,—
Logrado fruto de tan larga siembra...

Graba esa gesta en la rapsodia homérica
Sobre el alto blasón de las hazañas;
Resuene el verbo nuevo de esta América
Por la voz secular de las Españas;

Y en esta noble evocación del Arte,
Clara lira del cántico rotundo:
La inmensa gloria de ese ayer reparte,
Entre la Patria y el resto del Mundo!

RICARDO ROJAS.

Buenos Aires, día de la libertad.

SAN MARTIN

Los Andes son soberbios en su grandeza máxima
y se alzan á los cielos en una aspiración:
dilatan la mirada por las playas enormes
donde riman los Astros un poema al Señor.
Así oyen los primeros las divinas palabras
del Misterio que llega á encarnarse y ser voz
en las lenguas de fuego que alumbran y estremecen
con su vasta y proficua y estruendosa expansión.
Así, porque están altas, muy cerca del Destino,
las cumbres, las primeras penetran el valor
de las altas palabras y las dan á la tierra
con los deslumbramientos de su iluminación.
Así de ellas gemelas los selectos espíritus,
como cumbres andinas: intermediarios son
del Abismo y la tierra y anuncian las palabras
sublimes con los rayos y los truenos de Dios.
San Martín fué uno de esos raros intermedia-
rios
de misterios y abismos. Solemne, escrutador,
se levantó á los cielos y miró un continente
que estaba á obscuras, y trajo para alumbrarlo
el sol.

*

El empuje, la fuerza del músculo potente,
del atlético brazo de gran campeón,
la fuerza de la vida que sirve nobles causas
es buena y es loable en su admirable valor.
Es fuente de belleza, noblemente agresiva:
hermosa es la pujanza de arrogante león.
No importa que destroce y que derrame la san-
gre:
es fecunda la muerte y es fecunda la hoz.
Es fuente de belleza, de imponente belleza,
el trueno que redobla con fuerza en su tambor,
el ímpetu del rayo que culebreando azota
la espiral formidable del revuelto cielón.
La fuerza purifica,
aunque á veces espante porque muestre su ar-
dor:
el progreso es la fuerza que necesita siempre
amamantarse en sangre de una revolución.
Y cuando hay quien las fuerzas de espíritus y
brazos
junta en su rededor
y para el bien humano las adiestra y empuja
en las horas solemnes de la suprema acción,
ese tiene los signos, la espada del Eterno,
y sus poderes tienen, también tiene su voz.
San Martín fué uno de estos humanos guiadores;
del espíritu y fuerzas, magno emperador.

*

De los regios picachos de la altura de su alma
su vista indagadora media América vió
y en ese mismo instante que se abrieron sus ojos
tuvo el alumbramiento de su revelación.
Para cumplir la orden que el Destino le daba
su magnitud y sus fuerzas dentro de sí miró
y vió tranquilamente que tenía valores,
y dentro le dijo ¡andad! su propio corazón.
El Destino quería para bien de la América
que fuese un creador
y que Mendoza, el punto de donde se iniciara
la roja llamarada de la liberación.
La prudencia y las fuerzas al servicio del genio
serán una palanca bien unidas los dos:
es San Martín, sabías, y mejor que Arquímedes,
que esa palanca mueve al planeta de un envión.
Los fraguas encendiste y forjaste los aceros,
fundiste plomo y balas incansable y veloz
y al mismo tiempo uñas, San Martín, las dos
[pieles
del zorro y del león.
Los combos golpeteaban los yunques mendoci-
[nos;
más los Andes guardaban los ecos de esa voz...
Bocerro que dormitas, sus garras pule el cóndor:
te acecha desde arriba y no ves, Marcó del Pont.

*

De pronto se encontraron (¡milagros del
[enigma!)
San Martín y O'Higgins, dos
andares pensamientos, por voluntad suprema
prudencia, fuerza, arrojo, en una conjunción.
Son dos inmensas sombras, sombras de dos
[montañas
que aplastaran cayendo el poder español;
son también dos espadas, las lucientes espadas
que cruzándose forman el árbol redentor.
Tres naciones esperan (¡tres siglos ya de es-
[pera!)
la transfiguración.
San Martín y O'Higgins saben en qué día y en
[qué hora
alumbrará el Tabor.
¡Qué cantidad de genio en las cátedras obscu-
[ras
de los hondos Abismos para ellos se apartó!
Frutos de tres centurias: pacientes, silenciosas
virtudes seculares fundidas en crisol.
Dos pueblos y dos razas debajo de los siglos
bincaron la raigambre de esta gran floración;
por eso tiene bríos, atavismos magníficos,
ímpetus y coraje y de pelear ardor...
Y Mendoza es un nido labrado todo en hierro
en un bosque cerrado por un gran resplandor,
y resoplar de fraguas y golpetear de yunques...
y San Martín renueva lo que hizo Decatilón.

*

¿Habéis visto la brava carrera del «rodado»,
el alud de peñascos, desde la cumbre en flor?
Rebota dando raltos en los flancos y aristas
de los rocas macizas con ímpetu feroz.
Saltando ruge y rueda la escarpadura ingente
de la gran cordillera, de bastión en bastión,
levanta torbellinos de rocas y pedruscos,
asuela, ruge y mata con ruido aronador.
Se diría que es toda la misma cordillera
que huyendo se desploma con una furia atroz;
que es un furioso río de piedra que se lanza
en un torrente inmenso de una devastación.
Así se precipitan como un gran cataclismo
San Martín y los suyos. El gran Libertador
en su corcel de guerra que en escarceos marcha,
por su firme apostura se parece á un Dragón.
En los campos azules de su bandera mfrase
la estrella de mi patria y el argentino sol.
Brillan las tercerolas en el alud que rueda,
sables y culebrinas, en potente fulgor.
Soldados de mi patria, descendientes de toquis,
(Caupolicán, Lautaro, los abolengos son)
en un Jordán de sangre con un bautismo rojo
haréis la patria libre y conquistaréis un sol.

*

Y emprenden el camino en una siega incansa-
[ble
de palmas y laureles del más bello verdor;
una victoria espléndida
señala la odisea de jalón en jalón.
San Martín es Ulises y también es Aquiles,
relámpago y consejo, mandato, rayo y voz;
al alzarse su espada, con los gritos de bronce
de obuses y clarines se desata el turbión.
Y no hay nadie en los campos de las agrias
[batallas
que se oponga á su avance, á su paso asolador.
¿Quién se opone á las iras de las olas que bufan
cuando las va encrespando á fuerza un ventarrón?
¡Y Chacabuco y Maipo! Y San Martín bien
[puede
decir con arrogancia:—Yo soy Libertador.
Pero como los recios monolitos altísimos
ignora hasta el orgullo en su gran elevación.
Apenas se ha bajado de su bridón de guerra,
modesto y vencedor,
á un signo misterioso que tan sólo él ha visto,
otra vez bate al aire su guerrero pendón.
Chasquean los aceros y se oye marcialmente
de San Martín la voz,
y nuevamente marchan los hijos de Lautaro
á redimir un pueblo y á libertar su sol.

*

Las páginas más bellas, San Martín, en tu
[vida,
en el Perú escribiste. ¡Cuán admirables son!
En todas ellas muestras la belleza de tu alma
magnánima y severa de rectitud y albor.
No por tus grandes triunfos fuiste á acrecer
[tu gloria:
fué porque ahí mostraste tu noble corazón.
Lima de los virreyes á tu diestra se entrega
y todo el virreinato te llama Protector.
Tú, cuyo genio sólo rompiera sus grilletes,
exento de ambición
ni aun siquiera piensas que puedes con justicia
dominar á tu arbitrio, que eres Libertador.
Después en tu entrevista al frente de Bolívar
más y más se agigantan tu talla y tu misión...
Diálogo de colosos, las vibrantes palabras
ni la Historia prudente siquiera recogió;
diálogo de colosos: Amazonas, los Andes,
¿quién habló en el gran día, quién mejor de los
[dos?
El fulgurante Verbo de las inmensidades
suele también á veces no tener traductor.
San Martín y Bolívar, ambos Libertadores,
muy grandes y gloriosos y fulgurantes sois;
mas San Martín, yo creo que tú eres quien tenía
más bello corazón!

*

Ya que canto tus glorias con rudo verso al-
[tivo
en el tono sonoro del broncíneo bordón,
quisiera que me oyeran chilenos y argentinos,
en este Centenario, mis ritmos en tu honor.
Chilenos y argentinos, hermanos por la san-
[gre,
en luchas y heroísmos por la emancipación
debiéramos unidos marchar hacia el Destino
con la estrella de Chile junto con vuestro sol.
Abierto ya está el surco que espera la si-
[miente
que lucirá mañana su mágica eclosión.
Los padres de la patria nos dieron el ejemplo:
sigámosle de nuevo y avancemos los dos.
Unidas nuestras fuerzas haremos maravillas,
fecunda toda empresa y de más noble valor.
Unidos nuestros brazos que encumbren la bandera
y América que siga de nosotros en pos.
Que caiga la muralla de bloques berrequeños
que puso entre nosotros incógnita erupción,
así como cayeron oyendo los clarines
los muros formidables que alzaba Jericó.
Y caminen los dos mares Atlántico y Pacífico,
eternamente juntos, con resonante voz,
la gloria de la raza, los triunfos del trabajo,
la fuerza y la razón!

ANTONIO BÓRQUEZ SOLAR.

Santiago de Chile, 1910.

LA PLEGARIA DEL SOL

A MI PADRE

I

Los Andes escuchaban en su grandeza
[inquietos,
Insólitos rumores poblados de secretos,
Y emocionada estaba la gran Naturaleza:
Hablando entre los rayos de su esplendente
[gloria,
Al Genio pensativo de la inmortal Historia,
El padre Sol, tenía acentos de tristeza.

II

«Me siento fatigado de hallar en los vol-
[canes
Mi fuego, en roja guerra de lavas y hu-
[racanes,
O de posar ardores en las heladas nieves;
Me siento fatigado de ser nimbo grandioso
Sobre la calva adusta del cóndor, y gra-
[cioso
Reir de los colores en mariposas leves.

III

Me siento fatigado de iluminar la esfera
Azul, donde mi hastío potente reverbera;
Mientras el Chimborazo y el Misti y el
[Tacora
La llaman á sus cumbres cual formidable
[hueste,
Y ansían en la tienda de la ilusión celeste
Aprisionar el carro de la veloz aurora.

IV

Me siento fatigado de dar al Amazonas
Y al Paraná mi vida; desde intrincadas
[zonas
Descienden, bajan, vuelan, llevándome en
[cantares,
Y no pudiendo recios arrebatar islotes,
Se cubren entre espumas de verdes ca-
[malotes
Para ir con luz y flores á conquistar los
[mares.

V

Me siento fatigado de repintar las vetas
de bongos y caobas, de florecer las grie-
[tas
De troncos venerables en bosques cente-
[narios;
De hacer con los naranjos nupciales ale-
[grías
Que á noches misteriosas y á luminosos
[días
Envuelven en alientos de níveos incensa-
[rios.

VI

No tengo ya en caobas altares de ora-
[ciones
Donde bendigan cantos á mis felices dones
Adorando la fuente de mis aéreas ondas:
Ni forman esos bongos aligeras piraguas,
Tendiendo mi alto culto por escondidas
[aguas
De selva en que mi rayo no perforó las
[frondas.

VII

Las vírgenes no pasan cubiertas de aza-
[hares
Con el metal del Raymi que me encendió
[en sus lares;
Florecen los naranjos sin recordar mi
[aliento;
Cayeron los altares cuando llegó á mi tie-
[rra
El hombre de la Europa que le declaró
[guerra
Sin ver que yo la amaba cual otro firma-
[mento.

VIII

Formaban densa nube de tempestad.
[la raza
Salía de sus almas brillando en la coraza;
Animé sus almetes cual yunque de sus
[lances,
Y en el vistoso alarde las furibundas testas
Ardían como fuente de las gallardas gestas
Pidiendo el duro bronce de castizos ro-
[mances.

IX

Soldado noble y fiero manchólo la co-
[dicia;
No contempló mis cetros en flores de de-
[licia,
Buscó en la entraña abierta mi luminoso
[rastro;
Y al fin enceguecidos los indomables Ci-
[des,
Olvidaron en medio de las épicas lides,
Que el oro allí se encierra cual símbolo de
[un astro.

X

Está enseñando al hombre mi reino con
[su fibra
Abajo de las mieses; así mi lumbre vibra.
En las entrañas hoscas del tenebroso seno;
Los campos oredece y en ascendentes
[lluvias,
Remonta del ondeo de las espigas rubias
A la quietud dorada de mi esplendor se-
[reno.

XI

¡Ah! siendo el gran maestro no me oyen
[los mortales!
Mis símbolos no copian la luz de mis ra-
[dales;
Soy el creador fecundo; mi vida va lo
[mismo
Al cóndor del espacio que al caracol ras-
[trero
Que deja por gloriarme su plata en el sen-
[dero...
Soy dios sobre las cumbres, soy dios sobre
[el abismo.

XII

Yo canto en el estruendo de rápidas co-
[rrientes,
Yo canto en el murmurio de las tranqui-
[las fuentes;
Yo río en cataratas donde mi lumbre brota
Con explosión hirviente que fascinante
[avanza,
Y doy á los rocíos un iris de esperanza
En flores conmovidas al despedir su gota.

XIII

¡Y siendo el gran maestro no me oyen
[los mortales!
Aquí mis templos brindan apenas sus se-
[ñales
Mis templos arrasados para entregar ri-
[quezas:
¿Por qué no alzó á las cumbres el espa-
[ñol los ojos,
Sintiendo entre las chispas que echaba en
[los despojos
La inspiración del alma que fulge en mis
[bellezas?

XIV

Hoy más que sobre el monte que esculpe
[mi reflejo,
Y más que sobre el río de melodioso espejo,
Mi luz á los escombros fervientemente
[baja;
Y en reforzar la luna del templo, se com-
[place,
Sabiendo que en el claro de la ilusión, re-
[nace
Mi culto entre los velos de mística mor-
[taja.

XV

Mortaja que en la quema de fúnebre fa-
[mento
Desteje su hermosura perdiéndose en el
[viento
Con todo el desamparo de su melancolía:
Así mi rayo intenso que reflejó la luna,
Al son del hijo errante de América se
[aduna,
Y más sagrado muere, volviéndose ar-
[monía.

XVI

¡Oh Genio de la Historia no olvides mi
[plegaria!
Infunde á los raudales de esa alma soli-
[taria
El fuego de tus musas; y si el postrer
[escombro
Se borra de mis templos, haz que inmor-
[tal su canto
Lo muestre vagabundo mirándome con
[llanto,
Mientras le tejo en rayos, la lira sobre el
[hombro...»

XVII

Profundo fué el silencio cuando calló el
[chispeo
Del Sol acongojado por su póstrer deseo;
Y entonces los torrentes, las selvas, el pa-
[saje
Entero, lanzó voces de ardor estremecido:
«¿Por qué, Señor, las quejas, y por qué tal
[gemido?
Nosotros te juramos eterno vasallaje.

XVIII

¿No ves cómo los vientos te cantan en
[las hojas,
Y encuentran en tu envío consuelo á sus
[congojas,
Pues creen llenar la esfera tocando tus
[fulgores?
¿No ves cómo los tallos imploran de las
[brisas
Las ondulantes gracias, para mover tus
[risas,
Cuajadas en el cáliz de las flexibles flo-
[res?

XIX

¿No ves cual tu caricia que calentó los
[lagos
Los vuelve en los reflejos de su prodigio,
[magos
De limpios espejismos y tú no desfalleces?
¿No ves cual les enseñas á fecundar la
[orilla,
Por ti la onda concibe la mies, y cuando
[brilla,
Ya mezcla áureos destellos á sus platea-
[das preces.»

XX

El Genio de la Historia desparramó el
[concento;
Sus ojos encerraban jirón del firmamento,
Su voz fué latigazo, la luz entristecida
Corrió sobre los montes, desciendió las la-
[deras,
Y se inflamó llameante por las celestes
[eras
Hallando en sus acentos toda su antigua
[vida.

XXI

«¡Oh! padre, el horizonte de tu adorante
[es tumba.
En vano en él tu anhelo de redención
[retumba.
Yo me uno á tu tristeza para escuchar su
[pena.
Marcharon tus imperios hacia lindes opa-
[cas,
Jamás saldrán auroras de tus dolientes
[huacas
Venciendo el grave tono de la nocturna
[quena.»

XXII

Y en los vibrantes ojos do ardía el pen-
[samiento
Con chispas azuradas, apareció un mo-
[mento
El llanto de los fuertes: un cielo con ro-

Así inclinó gigante sobre ideal moribundo
Emblema deleznable de amortajado mun-
[do.
Luego gritó imperiosa: «¡Que predomine
[Clío!:

XXIV

¡Oh Sol del continente, de nuevo te pro-
[clamo;
En ti mi excelso numen como en su fragua
[inflamo,
Un pueblo se prepara á renacer: tu en-
[canto
Guarda padre, ya tengo forjada aquí en el
[cinto,
Su estatua; ya los Andes elévanle su plinto
Para fnclita acercarla á tu supremo trono.

XXV

Anúnciase el instante. Mi pueblo vive
[mudo
Pero mi voz se anima concibiendo su es-
[fuerzo.
Las redentoras púrpuras fulgirán en el
[brillo
De su gorro escarlata que al fin purificado,
Esfumará sus sangres y cual rubí sagrado
De paz simbolizada coronará un anillo.

XXVI

Al broche de las manos tú prestarás el oro.
Vendrán del mundo entero, procesiones en
[coro,
A refundirse inciertas en la nación pu-
[jante;
Y el Sol de Carlos V con fuego de tus pi-
[ras
Dorará los arados, las espadas, las liras,
Y no se pondrá nunca brillando en el At-
[lante.

XXVII

Los hijos que hoy preparan la lucha con
[su España,
Serán en otros siglos, los nietos que la
[saña
Trocarán en amores para regar su brote.
Y triunfará en las tierras el hablar cas-
[tellano,
Y tú, Sol de los cielos, te sentirás ufano;
¿No fué hecha con tus rayos la lanza del
[Quijote?

XXVIII

¡Oh! reina fatigada de dibujar estelas
En los mares de gloria; tus viejas cara-
[belas
Renacen en potentes y luminosas arcas:
Hoy de contrarios vientos las naciones con-
[cilias,
Y muestran con orgullo los hombres sus
[familias
Como si todos fuesen pericilitos genearcas.

XXIX

Hidalgos argentinos entre invisibles go-
[las,
Dirigen el torrente de las étnicas olas
Sin olvidar su estirpe de Trajanos y Au-
[relios;
España, eres la madre de espiritual es-
[puma,
El vino de otras cepas te aspira y se per

El Sol yerto del mundo que triunfador ful-
[gíera
Del anchuroso Plata sobre el broquel zafíreo,
Fué digno reflejándose en su mortal tan-
[dera
De revivir eterno para alumbrar mi Empí-
[reo!»

ANGEL DE ESTRADA (hijo).

EL DR. ESTEBAN AGUSTIN GASCON

El general Mitre manifestó á la familia de Gascón que «la historia de la independencia era todavía materia prima no explotada, en la que hay mucho que hacer y notables documentos que labrar; y así, por ejemplo, yo no he tenido tiempo de escribir la historia de los hombres civiles de esa época; pero reconozco que el doctor Esteban Agustín Gascón, abogado, es una eminencia descollante y uno de nuestros más grandes repúblicos».

Yo creo asimismo, en virtud de la historia no explorada, que va á la cabeza de los hombres civiles de la independencia, como su espejo resplandeciente, por ser uno de los estadistas más nacionales de la época magna: el político sabio y maduro, de labor más continuada é intensa; el exponente de la civilización de entonces; toda una intelectualidad de substancia y todo un carácter de fibra; el hombre civil más popular de todo aquel inconmensurable virreinato de Buenos Aires, asiento de la «Nueva y gloriosa nación»; el hijo de Buenos Aires más constante defensor de las Provincias Unidas, que conocía á fondo y palmo á palmo; el ciudadano caudillo, orador de parlamento, consejero de gabinete, universitario de acción con empuje militar, sin que dejara de ser por ello, el sereno pensador y el republico más consecuente con los principios de la Revolución de Mayos, como lo observa el doctor Bernardo de Irigoyen, al estudiar algunos rasgos biográficos del general San Martín.

Su actuación palpita en la entraña recóndita de la independencia, con la labor fecunda y silenciosa de la savia de los árboles, y á la vez sube y fulgura como los astros, en sus cumbres más elevadas.

Sale graduado de la universidad de La Plata, del centro de la civilización del virreinato; viaja y sazona sus estudios en los Estados Unidos; palpa allí las instituciones federales; escribe en Lima sobre la libertad de América; inicia en mayo de 1809 la revolución de Chuquisaca; convencido como precursor; atraviesa las montañas y el desierto; resiste con la maravillosa resistencia de los anacoretas cristianos; llega al Río de la Plata como el hombre más representativo de la opinión nacional de su tiempo, de su tiempo creador de la nacionalidad con la espada y con la ley; llega á Buenos Aires esa alma inflamada y batalladora para asistir á la creación de la primera junta; él es la Revolución de Mayo que camina y se propaga de Chuquisaca á Buenos Aires, y la personifica con el martirio, la persecución, el hambre, la sed, la pérdida de los bienes de fortuna y la dispersión de la familia, sintiendo en el cuerpo y en el alma el fuego y la guerra sin cuartel que sentían los pueblos más civilizados del norte, los dolores y la amargura de los oprimidos, que «se mantenían con ceniza y lágrimas», como lo expresa elocuentemente el mismo Gascón en documento público.

Los patricios de la ciudad reciben así al patricio del desierto, como al genio de la revolución, al numen inspirado de la libertad y al mártir probado de la patria; y vuelve al norte, al centro de la civilización, donde es más necesaria é indispensable su presencia, en Salta, Charcas, Potosí, Cochabamba, Oruro, Chuquisaca, Chayanta, La Paz, Misque, y demás pueblos del Alto Perú, para dar unidad y contestura á la época legendaria, á los quince años consecutivos de lucha por la independencia; está en todo y en todas partes, en la trama de las grandes ideas y en el volcán de los hechos nuevos, de la nueva era; su irradiación intelectual, su consejo, su influjo, su obra continua, impera y reflexja en todo y en todas partes de la vasta é inmensa esfera del virreinato, marco gigantesco de la futura nación; el espíritu de la independencia es su vocación superior, su sistema y su destino, y lo sostiene con una firmeza inalterable, á pesar de las vicisitudes de los tiempos; es el más principista en las ideas y el más consecuente en los acontecimientos para implantar la forma del gobierno republicano federal; es el foco luminoso y el más sólido cerebro de la independencia civil, legal, administradora y gobernante; el primero de los hombres civiles declarado benemérito de la patria; cuando ya antes de sus triunfos en la vida pública, lo admiraban Moreno y Rivadavia, y se inclinaban ante él las principales cabezas patricias; de modo que á la hora radiante de Gascón, sólo era grande Belgrano, vencedor de Tucumán y Salta; pues San Martín no se había revelado todavía en acontecimientos trascendentales, que le dieran figuración nacional en el ámbito inmenso del país.

¿Qué hay, pues, en Gascón? ¿Cuál es la fuente de sus méritos? «Mente elevada y corazón de fuego por la libertad, independencia y la patria», un sablo preparado, un jurisconsulto maduro, un mártir civil, caudillo sin espada, de tanta abnegación y sacrificio, que llega á ser considerado por Pueyrredón, Rivadavia, el general Martín Rodríguez y todos sus contemporáneos, en el legítimo lenguaje de la época, «el gran americano» de los hombres civiles de la independencia.

Es el personaje más necesario y buscado desde el Alto Perú á Buenos Aires, desde los Andes á Montevideo; dicta las clases de latinidad y derecho canónico en Chuquisaca; forma en Charcas la gramática quichua por encargo del virrey de Lima para las escuelas, porque decía el gobierno español, que «los que hablaban el idioma del Cuzco eran más urbanos y de ingenio más despejado»; colabora como periodista en «El Mercurio Peruano» sobre literatura y ciencias sociales; administra las aduanas del Potosí; levanta los pueblos del Alto Perú, y hablando á la pasión del quichua, atrae á las tribus indígenas á la obra de la independencia; funda un colegio en San Juan de Cuyo y otro denominado Unión del Sur en Buenos Aires; instituye un hospital en Chuquisaca, y otro en Montevideo; organiza las ciudades más importantes del Alto Perú, que viven como mares agitados; preside la audiencia de Charcas y vence él sólo el impetuoso torbellino de los pleitos, para cuya labor apenas bastarían muchos jueces; se presenta á los pueblos de Misques, Mojos, Chayanta, Chiquitos y otros ya extinguidos, y millares de hombres le rodean como á su salvador, millares de hombres que salían semivivos de los montes y de las cavernas ocultas, donde, huyendo de la proscripción y de la muerte, oraban por la libertad de la patria; equipa de su peculio propio casi la mitad del ejército de Belgrano, y recibe como gobernador el juramento de la bandera en Salta, en el Río Pasaje; asesora á Montevideo, su ejército y su Cabildo; funda en Buenos Aires la Academia teórico práctica de jurisprudencia; eximio latinista y poseyendo el inglés y demás idiomas vivos, como posesía el español, compone y metodiza las lecciones del derecho de gentes ó derecho internacional, ensanchando con esta ciencia el horizonte de luz de las universidades; viaja casi siempre al interior, donde está la alta civilización y de continuo lo reclama Buenos Aires; figura en primera línea en el congreso de Tucumán, el que adopta todas sus medidas y proyectos, y donde hace sancionar los colores de la bandera azul y blanca, iniciada é inventada, pero no sancionada legalmente, con sol, con emblema, como entidad nacional, guerrera é independiente; sostiene las espadas de Beltrano y San Martín, amparando sus expediciones y campañas; ministro de hacienda encargado del despacho universal del gobierno, desempeña un ministerio que gobierna con las finanzas la nave del estado, y con las finanzas creadoras, en tiempo en que había que crearlo todo, el destino de los ejércitos libertadores; crea y funda el Banco de la Nación, leyes de aduana, navegación, universidad, enseñanza, instituciones públicas; juez de los supremos tribunales de justicia, sobresale por la rectitud, el saber y su asombrosa actividad; forma parte de la muy ilustre sala de la restablecida universidad de Buenos Aires; cinco veces diputado, sus discursos son la expresión de la ciencia política más adelantada; diplomático de paz como ministro plenipotenciario ante la corte de Portugal es también el árbitro de tacto que pacifica los partidos políticos argentinos; y por todo esto pasado, tan múltiplemente rico, espléndoroso y fecundo, en que sale lleso del fuego de residencia ante sus contemporáneos, no hay otro candidato emigrante y obligado á la presidencia de la república por la Unión Nacional, como entonces se llamaba á la opinión pública sostenedora del sistema republicano federal; del mismo modo que había sido candidato á director supremo en el congreso de Tucumán, á la par de Pueyrredón, por quien inclina la balanza de la elección, y el elegido á su turno, reconociendo la preponderancia de Gascón, le nombra su consejero íntimo, su primer ministro, su gran ministro indispensable.

Al estudiar, por consiguiente, la figura histórica del doctor Esteban Agustín Gascón, como acabo de diseñarla en rasgos generales, con motivo del centenario, no hay que localizarla en una sola función de estado; porque se extiende y se proyecta en todos los asuntos palpitantes y trascendentales de la nueva nacionalidad; es el sol jurídico que ilumina todo el territorio primitivo de la patria, durante todo el tiempo de la epopeya; y siendo así el más nacional de los servidores públicos, abre las puertas del templo de la independencia con relámpagos de fuego en Chuquisaca, en 1809, y él mismo las cierra con la llave de oro de susluces en Buenos Aires, en 1824, como el guardián más seguro y el estadista más consecuente con los principios de la Revolución de Mayo.

M. CAMUS.

EL ARTE EMBAJADOR

FERDINANDO MARTINI

(Para LA NACION)

FLORENCIA, mayo de 1910.

Apartándose de las formas acostumbradas, Italia manda á su legado y orador (usando los vocablos genuinamente italianos de nuestro siglo XVI), Ferdinando Martini para representarla en la Argentina durante la celebración del primer centenario de su independencia.

No es la primera que con la tradición mediterránea se confía al hombre de arte una misión política. Pedro Pablo Rubens, el fastuoso pintor, fué varias veces encargado de misiones diplomáticas cerca de las cortes del siglo XVII por la infanta doña Isabel, gobernadora con su marido, el archiduque Alberto de Austria, de las Flandes españolas.

Ya Francisco I había diputado al cardenal Du Bellay, uno de los más grandes humanistas de Francia, como legado ante la corte de Roma, el cual, como se diría ahora, llevó como consejero de legación á maese François Rabelais, maestro en todo, en medicina como erudición, en las cosas humanas como en las divinas. Más tarde nació la preocupación de que el hombre de arte fuera por definición, un inconsciente, un impulsivo, un desequilibrado. Es cierto que con el siglo XVII el arte decayó de su alta misión, y fué necesario que vinieran otros tiempos para revelar en Chateaubriand y en Lamartine la posible coexistencia de un temperamento de artista y de un temperamento político.

Habrán influído estos ejemplos de Francia en la unidad de la vida de Ferdinando Martini. Es probable. Nacido en 1841 en Pescia, de familia patricia y de Vincenzo Martini, que bajo el pseudónimo transparente de «Anónimo florentino» dió á la escena comedias aplaudidas, el joven Fernando comprendió qué fuerza le daría á la izquierda parlamentaria el contar en sus filas un hombre que á la cultura moderna uniera la elegancia exquisita del estilo y un arte oratorio que rivalizara con la de Marco Minghetti, sin el único elocuente en verdad entre los discípulos de Cavour.

La izquierda, compuesta en su mayor parte de hombres de acción como Cairoli, Depretis, Nicotera y Crispi, careció de elegancia en la palabra y las letras.

Y no podía ser de otro modo. Razones de edad y quizá de temperamento habían impedido á Martini participar en la acción que se desarrolló entre los años 1860 y 1870 que fué de hombres de pensamiento y puño fuerte. Pero asentada Italia en Roma, el autor ya aplaudido de proverbios y de comedias que le habían merecido el nombre de Musset italiano, tenía un puesto señalado en el parlamento. Martini dimitió entonces el cargo que tenía en la instrucción pública y preparó su candidatura afiliándose en el periodismo como redactor del "Fanfulla".

Este diario, que tiene un puesto especial en la historia de la prensa de Italia y por lo tanto en su historia política, de cuya redacción han salido literatos de valer, un embajador á Londres en la persona de Francisco de Rienzi y un virrey de la Eritrea en la persona de Ferdinando Martini, fué singularmente eficaz, por la seriedad cortés de la persona y corrosivo por el fondo. Ningún diario demolió jamás con tanta gracia á sus adversarios políticos como el "Fanfulla". Y entre sus redactores habituales ninguno fué más festivamente irónico que Ferdinando Martini. Nosotros contábamos en aquellos tiempos en las escuelas unos detestables libros de texto debidos á un cierto abate Scavia, comendador y favorito de todos los ministros. Los incisivos artículos de Martini tuvieron tanto poder de persuasión y tanta fuerza de sarcasmo que Scavia fué blanco de las pullas agudísimas de toda Italia y sus malhadados volumencitos (con que había inundado á Italia desde las cimas alpinas hasta la planicie de cabo Passaro) desaparecieron. Creo estar en lo cierto diciendo que Pancrazi en la "Gazzetta d'Italia" y Martini en el "Fanfulla" reformaron con su ejemplo la prensa periodística italiana. Los artículos de Martini (ó más bien de Fantasio) reunidos en volumen con el título "Era en sigaro e l'altro", son un collar de perlas del más luminoso oriente.

El ministerio de instrucción pública no tardó en abrir sus puertas á Martini, que en 1883 fué nombrado subsecretario por el ministro Coppino. No hay paz en este mundo, y sobre todo en el mundo político, para los ingeniosos, los espirituales y ministro. Pietro Sbarbaaro había sido uno los ironistas. Martini lo echó de ver apenas tuvo que ejercer el poder como vicede los futigadores por el "Fanfulla". Se declaró á Martini una de esas guerras implacables de que sólo son capaces los literatos y los frailes.

Una de las frecuentes crisis ministeriales que acerca el azote del período que media entre 1876 y 1893, hizo volver al subsecretario de instrucción pública á sus estudios de crítica literaria en los que vistió ideas peregrinas con una forma selecta, siendo hoy considerado el más luminoso, claro y evidente prosador italiano.

La literatura no lo apartó sin embargo, de la política. En efecto, en toda cuestión de verdadera importancia el parlamento oyó la voz de Martini. Fué el primero en estudiar nuestra situación en la Eritrea y patrocinó la causa del abandono de la colonia que nos estaba costando una veintena de millones al año sin darnos ninguna compensación moral ni material. El parlamento, lejos de aceptar una solución tan radical, nombró una comisión que fuese á la Eritrea é informase. Resultó compuesta del general Driquet, del marqués de San Giuliano, hoy ministro de relaciones exteriores, del conde Louis Ferraris, y del propio Martini. En este caso se evidenció el positivo valer político del hombre. Lejos de obstinarse en las ideas que le habían inducido á aconsejar el abandono, Martini volvió convencido del valor que encerraba la colonia, con tal de que el gobierno militar, que hasta entonces había presidido en la Eritrea, fuese substituído por un gobierno civil. Un bellísimo libro "L'Africa Italiana" fué el resultado de ese viaje. Ministro de instrucción pública de 1893 á 1894, la breve permanencia en el poder y la escasez de medios que proveyó á su director de la enseñanza aquel ministerio que fué llamado de la avaricia, no permitieron á Martini dar la medida de su valer. La dió en Africa, cuando, tras del desastre de Adua todos comprendieron que había que cambiar de dirección y confiar la dirección de la Eritrea á quien la hubiese estudiado serenamente y que, no siendo militar, fuese menos sensible á los halagos de la gloria que siempre son gratos á los oídos de un general. Y hete aquí en diciembre de 1901 á Martini estableciéndose como gobernador de la Eritrea y ascombrando á todos (incluso á sus adversarios políticos) con la cordura de sus medidas económicas y diplomáticas.

Siguiendo el recto precepto democrático de subordinar la autoridad militar á la civil, y el clásico de los griegos colonizadores, de no ambicionar vastas posesiones interiores, se granjeó la buena voluntad de la Abisinia, guerrera por índole y tradición de sus habitantes, dando facilidades á su comercio. Así, Martini pudo reducir considerablemente la guarnición y con esto los gastos. Bajo su gobierno el déficit de la colonia se limitó á seis ó siete millones al año, que un país como Italia puede soportar sin la menor dificultad. La empresa de Martini estaba lejos de ser fácil. Existen negocios económicos que prosperan con la guerra y otros con la paz. En las empresas coloniales la codicia de los industriales de la guerra se desborda, porque tienen más vasto campo de explotación. En las exhortaciones de los guerreros, es decir, de los que excitaban al gobierno á vengar en el negus los muertos de Adua, había sin duda un noble desahogo del amor propio nacional ofendido, pero no cabe duda que ese fuego era atizado por los que esperaban de la renovación de las guerra grandes beneficios.

La maniobra para excitar los ánimos á la guerra es la misma, y aunque se la repite siempre con idéntica monotonía no falla jamás: basta exparcir que el enemigo está engrosando sus contingentes en la frontera. Cuando además este enemigo carece de órganos de difusión con que negar el hecho afirmado (y este era el caso de Abisinia que no tiene un diario) fomentar en la metrópoli una corriente de sospecha que haga expedir refuerzos al sitio amenazado, es cosa elemental. Estos refuerzos producen efecto inmediato. Atraen al supuesto enemigo, que forma con sus legiones cerca de la frontera. El menor incidente basta entonces para que brote la chispa que hará arder la guerra.

Presidiendo nuestros destinos el general Pelloux se intentó la maniobra y estuvo á un pelo de tener éxito. La prensa registró noticias de tendencias belicosas en el confín de la Eritrea con el contiguo Tigré que es á la vez la región Abisinia más pobre y más belicosa. Un «crescendo» á la Rossini se expandió en la prensa de todos los pattidos, con tal medida que el propio Pelloux se inquietó, y el consejo de ministros discutió si no sería prudente aumentar la guarnición de la Eritrea, y ya se habían tomado medidas para no ir á encontrarse, como presentimiento, en apriestos, cuando Martini con una audacia consciente y una fuerza de voluntad titánica, previno oficialmente á la presidencia del consejo de ministros que así llegaba á tener noticia de que una sola compañía de infantería era enviada á la colonia, él la abandonaría de inmediato y correría á Roma con la mayor celeridad posible para preguntar desde su banca de diputado la razón de una medida tan desatinada».

Agregaba que «garantizaba la paz». Quiso la suerte que fuera ministro de relaciones exteriores el almirante Canevaro, el cual (á él debo conocer estos detalles), defendió la actitud de Martini en el consejo de ministros, y la baladronada del virrey de Egipto (así llamaban los diarios al gobernador) fué aceptada y evitada la guerra con el Negus. Las noticias tendenciosas desaparecieron y el fruto de la magistral política de Martini fué su entrevista con el Negus, con la que se cerró el período de desconfianzas entre nosotros y nuestros vecinos, y es de esperar que no se realizará bajo el reinado de Ligg Jassú, el joven Negus actual.

La prensa no se mostró nunca tierna con el «virrey», porque él (quizá porque de la prensa había ascendido á los honores del gobierno), no buscó nunca su apoyo en la metrópoli y la anuló por decirlo así en la Eritrea. Hay que confesar que ella había sido causa de muchos males cuando dominaba en Massaua el régimen militar.

Está pendiente ahora en Roma el interminable proceso entre «Tribuna» y el mayor Di Giorgio, referente á la obra de éste en el Benadir y al conflicto que estalló entre este joven y excelente oficial y el antiguo gobernador civil Carletti. Este proceso es la justificación más elocuente de la conducta de Martini al ponerles en la Eritrea una mordaza á sus antiguos colegas de profesión.

Uno de los más importantes cambios introducidos en la colonia por su larga residencia allí, fué la traslación de la capital de Massaua á Asmara. Durante el régimen militar, Massaua había llegado á tener unos veinte mil habitantes; á pesar de lo tórrido del clima los gobernadores residían allí habitualmente; la industria edilicia había florecido hasta convertir la ciudad en la más bella del Mar Rojo: Martini, al establecerse en Asmara, cuyo clima es mucho más favorable á los caucásicos, ha promovido la construcción de una nueva ciudad que es á Massaua lo que Sao Paulo es á Santos.

Martini no ha sido sólo el fundador de una ciudad sino que ha sido el introductor en la Eritrea de un nuevo cultivo. En efecto, mientras estudiaba con ayuda del doctor en agronomía marqués Gino Giuli Bastolommei (el cual perdió, desgraciadamente durante la permanencia en la Eritrea el órgano de la vista), mientras estudiaba la flora indígena para aplicaria comercial é industrialmente, la enriqueció con un elemento más nuevo que sus predecesores no habían pensado en introducir, el trigo. Que se convierta la Eritrea como quisieran algunos, en una colonia de población caucásica, ó siga siendo de población indígena, nunca será próspera si no cultiva trigo, alimento tan necesario que hasta los países arroceros como la China, el Japón y la Alta Indochina van introduciendo el trigo en su economía agronómica. El alimento fundamental del indígena era la «dura», especie de cebada que el suelo no producía en cantidad suficiente para el consumo y que era necesario importar de la India.

Hoy la Eritrea ha aumentado la producción de «dura», y el cultivo del trigo ha llegado en la altiplanicie á tal grado, que 5000 toneladas de cereal eritreo han sido importadas á Italia hace cuatro ó cinco años. No es mucho, pero es un indicio. Ahora las poblaciones dependientes de Italia, tribus pastorales cristianas ó musumanas que, hasta hace unos quince años, estaban sujetas á carestías que, en escala menor, recuerdan las que azotaron á Europa durante la Edad Media y que todavía castigan al Indostán, malgrado el gobierno británico, y de cuando en cuando el imperio ruso, están hoy completamente á salvo del flagelo del hambre. Y junto con el problema agrícola Martini se ocupó del problema minero, pero con menor éxito.

Se ha encontrado oro en el subsuelo de nuestra colonia, pero la sociedad constituída para verificar su extracción no ha dado resultados satisfactorios. No creo que sea de lamentarlo. Las minas de oro no sirven más que para una sola cosa: atraer á los países que las encierran una rica corriente inmigratoria, la cual no es —generalmente—de la mejor calidad. ¡Ojalá la Eritrea contuviese hierro en vez de oro!

Martini así que puso las cosas de la colonia en buen pie, hizo frecuentes apariciones en Italia, en el parlamento y en los salones, donde sus conferencias eran apreciadas y deseadas. Prueba de la situación conquistada en la opinión pública eran los comentarios á que daba lugar su permanencia en Italia. Fué capricho de los partidos de oposición (y de sus órganos en la prensa) hacer de Martini un decidido adversario de Giolitti, y hasta un ambicioso de su sucesión. Se atribuyen á los gobernantes torcidos propósitos en los que ni siquiera piensan. Así, se atribuyó á Giolitti el que mantuviese á Martini en el puesto glorioso y lucrativo de Massaua para no tenerlo de adversario en el parlamento. Del mismo modo se atribuyó á los viajes de Martini á Italia el fin oculto de minar la situación del omnipotente presidente del consejo. La verdad está lejos de estas hipótesis. Giolitti, al formar su primer ministerio, llamó á Martini á su lado, confiándole la cartera de instrucción pública. Martini no tiene el temperamento necesario para ejercer las funciones de presidente del consejo en el estado presente de Italia. Martini es un elegante de la política; no una bestia de carga que se someta á la tarea diaria é incesante de ministro del interior. Pero no se puede ser eternamente virrey; Martini se cansó de ejercer un cargo que lo separaba de las costumbres de la vida civilizada. Volvió, pues, tras de diez años de virreinado al parlamento y en momentos en que se debatía respecto de la instrucción religiosa en las escuelas, pronunciando uno de sus cincelados y elegantes discursos que son su fuerte. En medio del estallido del anticlericalismo verbal y verboso que tuvo lugar en aquella circunstancia en Italia, en que mucha gente se hizo eco de las violencias francesas, el virrey puso su sólida argumentación ponderada, de pensamiento democrático templado en el estudio de las cosas reales. Al caer Giolitti se le indicó como su sucesor inevitable. Tengo motivos para creer que él no pensó siquiera en eso. Luego, cuando Luzzatti ascendió á los honores de la presidencia, se dijo que Martini iría de embajador á París, cargo más en relación con su temperamento, siendo Martini conocido y estimado en el mundo literario del «Cervean du Monde».

La fortuna, de que Ferdinando Martini es hijo predilecto, le reservaba algo mejor que el cargo de embajador á París; el de delegado y orador de la Italia moderna en la República Argentina. Es él, en efecto, el único hombre político de Italia que está á la altura de tan alta misión. El es el hombre que por su educación juvenil, género de vida intelectual, talento literario y artístico, práctica de vida doméstica y en países lejanos, conocimiento del presente y certero pronóstico del porvenir que está en condiciones de llevar el saludo de la nación más antiguas de Europa á la joven nación latino-americana, de que partió el grito de independencia de todo un continente; el saludo de la tierra de Garibaldi á la tierra de San Martín.

JACK LA BOLINA.

TELEGRAMAS

(DE NUESTROS CORRESPONSALES)

En la Bolsa de Berlín

BERLIN, 24.—En esta Bolsa se nota más firmeza ayudado por las noticias satisfactorias que se tienen de Nueva York.

Los fondos nacionales alemanes atravesan un mercado tranquilo; en cambio los internacionales se sostienen, obteniendo los argentinos precios bien firmes.

Las acciones de las empresas de fundición gozan de buena demanda, especialmente las de la compañía Phoenix, en vista de la mejora en el comercio silesiano de hierro.

Las acciones de las compañías ferroviarias americanas son muy solicitadas, y principalmente las de la compañía Canadian Pacific. Disfrutan también de buena demanda los valores de las empresas de navegación.

En la Bolsa de París

PARIS, 24.—El tono general en esta Bolsa se ha mantenido firme durante la semana que vence hoy. También es satisfactoria la situación del mercado monetario, que se ve favorecido por la posibilidad de una próxima reducción en el tipo oficial de descuento del Banco de Inglaterra.

La cordial recepción acordada al ministro de Francia en Londres, ha producido muy buen efecto en esta Bolsa, y, á pesar del poco movimiento anterior, se espera que ha de sobrevenir un período activo.

La mejor posición comercial en los Estados Unidos ha repercutido en esta plaza; sin embargo, las dificultades financieras pusieron al principio alguna restricción que se desvanecieron más tarde con los rumores de introducción de los valores de acero en este mercado.

Los títulos de la renta perpetua del 3 por ciento cierran con mercado firme, habiendo mucha demanda para el contado, en vista de los recibos favorables de la aduana.

Los bonos internacionales disfrutan también de bastante firmeza, más principalmente los rusos, españoles, portugueses y brasileños. En cambio las acciones de las compañías ferroviarias españolas atraviesan un mercado irregular.

Los valores de las empresas bancarias gozan de buena demanda, y principalmente los de la compañía Unión Parisienne que han experimentado una alza considerable con la próxima introducción de las acciones del Banco Español de Cuba.

También las acciones de las minas de Río Tinto son muy solicitadas, dado las mejores noticias recibidas de Nueva York.

Oro para la América del Sur

LONDRES, 24.—Hoy se han extraído del Banco de Inglaterra 101.000 libras esterlinas que se han embarcado para la América del Sur.

La renta perpetua

PARIS, 24.—La renta perpetua del 3 por ciento de interés anual cerró hoy en la Bolsa de esta ciudad á 93.80.

Cambios y descuentos

LONDRES, 24.—El directorio del Banco de Inglaterra ha fijado en 4 por ciento el tipo del descuento.

Interés comercial por letras á 90 días, 3 5/8 á 3 3/4.

Cambio sobre París, á la vista, 25.29.
Id á 90 días, 25.45.
Cambio sobre Amberes, á la vista, 25.85.
Id á 90 días, 25.57 1/2.
Cambio sobre Hamburgo, á la vista (en marcos por libra esterlina), 20.53.
Id á 90 días, 20.71.
Cambio sobre Madrid, á la vista (en pesetas por 5 pesetas), 44 7/16.
Cambio sobre Génova, á la vista (en liras por libra esterlina), 25.46.

PARIS, 24.—El tipo del descuento del Banco de Francia se ha fijado en 3 por ciento.

Descuento comercial por letras á 90 días, 2.

Cheque sobre Londres, á la vista (en francos por libra esterlina), 25.30.

Cheque sobre Italia en francos por 100 liras, 99 3/8.

Id sobre España, en francos por 500 pesetas, 488.50.

Id sobre Berlín, en francos, por 100 marcos, 123 1/4.

BERLIN, 24.—El tipo del descuento del Banco de Alemania se ha fijado en 4 por ciento.

Descuento comercial por letras á 90 días, 3 1/4.

Cambio sobre Londres, á la vista (en marcos por libra esterlina), 20.51 1/2.
Id íd á 90 días, 20.30.

BRUSELAS, 24.—Cambio sobre Londres, á la vista, 25.36 1/2.

AMBERES, 24. — Descuento comercial por letras á 90 días, 3 1/8.

GENOVA, 24.—Cambio sobre Londres, á la vista (en liras por libra esterlina), 25.46.

LISBOA, 24.—Cambio sobre Londres, á la vista (en peniques por 1000 reis), 48 1/8.

MADRID, 24.—Agio del oro, 6.90.

NUEVA YORK, 24.—Cambio sobre Londres, á la vista, 4.87.95.
Id á 90 días, 4.84.40.

Trigo

LONDRES, 24.—Mercado flojo con poca demanda.

LIVERPOOL, 24.—Trigo colorado americano, entrega julio, precio por 100 libras en chelines, 6.7 1/2.
Id íd entrega en octubre, 6.9 1/2.
Trigo del Río de la Plata, disponible, de 6.7 á 6.9 1/2.
Mercado flojo.

AMBERES, 24.—Trigo del Río de la Plata, embarque mayo-junio, por 100 kilos, 17.

HAMBURGO, 24.—Trigo del Río de la Plata, embarque mayo-junio, por 1000 kilos en marcos, 145.

NUEVA YORK, 24. — Trigo disponible, por bushel en centavos oro americano, 110 1/2.

Trigo para entregar en julio, 106 1/4.
Mercado flojo.

CHICAGO, 24.—Trigo del Río de la Plata, embarque para julio, precio por bushel en centavos oro americano, 98 7/8.
Id para septiembre, 97 1/4.
Mercado flojo.

BERLIN, 24.—Trigo para entregar en julio, en marcos por 1000 kilos, 197.

Maíz

LONDRES, 24.—Mercado flojo con poca demanda.

Venta: 250 toneladas, La Plata, amarillo, en bolsas, R. T., entrega mayo-junio, 22.6.

Otra igual, entrega en junio-julio, 22.

LIVERPOOL, 24.—Maíz La Plata, amarillo, entrega julio, precio por 100 libras en chelines, 4.9.
Id íd íd disponible, 5.5 1/2.
Mercado flojo.

AMBERES, 24.—Maíz del Río de la Plata, embarque mayo-junio, por 100 kilos en francos, 13 1/8.

HAMBURGO, 24.—Maíz del Río de la Plata, embarque mayo-junio, por 1000 kilos, en marcos, 105.

NUEVA YORK, 24.—Maíz disponible por bushel en centavos oro americano, 67 1/2.
Maíz para julio, 68 1/4.
Mercado flojo.

CHICAGO, 24.—Maíz para julio, precio por bushel en céntavos oro americano, 59 5/8.
Id para septiembre, íd 59 3/4.
Mercado sostenido.

BERLIN, 24.—Maíz para julio, precio por 1000 kilos en marcos, sin cotización.

Avena

LONDRES, 24.—La avena blanca de La Plata, embarque mayo-junio se ha cotizado hoy á 12 chelines 6 peniques el quárter de 304 libras.

Venta de 250 La Plata 35|36 libras en bolsas granel, en viaje 12|3.

AMBERES, 24.—Hoy se cotiza la avena de La Plata de 47|48 kilos, embarque mayo-junio, á 11 3/4 francos los 100 kilos.

LIVERPOOL, 24.—La avena de La Plata disponible se cotiza hoy en esa plaza á 2 chelines 0 peniques por bushel de 45 libras.

CHICAGO, 24.—El precio de cierre de este mercado hoy por avena entrega julio fué de 38 1/4 centavos oro el bushel.

Para entregar en septiembre se cotiza á 37 1/4 centavos oro el bushel.

Semilla de lino

LONDRES, 24.—Mercado tranquilo con menos disposición á comprar.

Parciales del Río de la Plata, embarque mayo-junio para Hull, por quárter de 416 libras en chelines, vendedores, 57.6.

Parciales de Calcuta, embarque mayo-junio, para Londres, quárter de 416 libras, en chelines, 58.9.
Mercado firme.

LIVERPOOL, 24.—Lino del Río de la Plata, parciales disponible por quárter de 416 libras en chelines, 58.6.

AMBERES, 24.—Lino del Río de la Plata, embarque mayo-junio, por 100 kilos en marcos, 36 3/4.

HAMBURGO, 24.—Lino del Río de la Plata, embarque mayo-junio, por 1000 kilos, en marcos, 300.

DULUTH, 24.—Lino para entregar en mayo, precio por bushel en centavos oro americano, 220.

Precio del algodón

LONDRES, 24.—Los precios obtenidos durante la semana pasada por el algodón, clase Midling, alcanzaron á 8.19 peniques la libra.

En la semana anterior se cotizó á 8.10 peniques, y en el mismo período del año pasado á 5.81.

Lanas

AMBERES, 24.—Negocios moderados; precios sostenidos.

Lana peinada del Río de la Plata, tipo B, para entregar en julio, por kilo, en francos, 6.15.
Id para entregar en octubre, 5.97 1/2.
Id para entregar en enero, 5.85.
Mercado tranquilo.

ROUBAIX, 24.—La lana peinada del Río de la Plata, tipo B, para entregar en julio, precio por kilo, en francos, 6.27 1/2.
Id para entregar en octubre, 6.12 1/2.
Id para entregar en enero, á 5.97 1/2.
Mercado sostenido.

HAVRE, 24.—La lana merina del Río de la Plata, 36 por ciento, para entregar en julio, precio por 100 kilos, en francos, 195.50.
Id para entregar en noviembre, 188.50.
Mercado sostenido.

La lana cruza del Río de la Plata, número 3.58 por ciento, para entregar en julio, precio por 100 francos, 230.
Id para entregar en noviembre, 230.
Mercado tranquilo.

Cueros

AMBERES, 24.—Los cueros del Río de la Plata obtuvieron los siguientes precios en francos los 50 kilos:

Cueros secos de campo, novillo, de 12 á 15 kilos, 145.
Cueros secos de campo, vaca, de 9 á 10 kilos, 145.
Cueros salados de saladero, novillo, de 25 á 32 kilos, 109.
Cueros salados de saladero, vaca, de 20 á 25 kilos, 109.
Cueros salados de frigorífico, novillo, de 25 á 32 kilos, 106.
Cueros salados de frigorífico, novillo, de 25 á 32 kilos, 93.
Cueros salados de matadero, vaca, de 20 á 25 kilos, 89.
Mercado sostenido.

HAMBURGO, 24.—En este mercado los cueros del Río de la Plata obtuvieron los precios Cif que van á continuación en peniques por cada medio kilo:

Cueros secos de campo, novillo, 84 1/2.
Cueros secos de campo, novillo, 84 1/2.
Cueros secos de campo, Corrientes, 108.
Cueros secos de Buenos Aires, americanos, 106.
Cueros secos de Buenos Aires, becerro, 96.
Cueros secos de Buenos Aires, potro (marcos por cuero), 10 1/2.
Cueros salados de saladero, novillo (Montevideo), 72.
Cueros salados de saladero, vaca (Montevideo), 61 1/2.
Cueros salados de frigorífico, novillo, 85.
Cueros salados de matadero, novillo, 61.
Cueros salados de matadero, vaca, 52.
Mercado sotenido.

Carnes congeladas

LONDRES, 24.—Los precios no oficiales de las carnes congeladas del Río de la Plata fueron los siguientes:

Novillo: cuartos delanteros, 2 chelines 3 peniques; cuartos traseros, de 2 chelines 10 á 2.11 peniques.
Mercado sostenido.
Capón: 2 chelines 4 peniques.
Mercado en calma.

Títulos argentinos

LONDRES, 24.—Se cotizaron hoy en el Stock Exchange los títulos y acciones de compañías radicadas en ésa á los precios que van á continuación, comparados con los del viernes último:

TITULOS	HOY	Martes
Títulos y fondos públicos		
Emp. Obras Públ. 1886, 5 o|o.	103 1/2	103 1/2
Idem de desagües. Prov. Buenos Aires, 1908,5 o|o.	100	100
Idem Argent. inter., 1909, 5 o|o.	103 1/4	103 3/4
Bonos nacionales, oro 4 o|o.	90 1/4	90 1/2
Province of Buenos Aires, Loan of 1906, 3 o|o.	72	70 7/8
Empréstito prolongación F. C Central Norte, 1887, 5 o|o.	103	103
Idem rescisión de garantías de ferrocarriles, 1898, 4 o|o.	97 1/2	97 1/2
Idem obras de salub, 1891, 5 o|o	103 1/2	103 1/2
Idem conversión de títulos municipales, 1898.	90 1/2	90 3/4
Bancos		
Londres y Río de la Plata.	58 1/2	58 1/2
Londres y Brasil.	30 1/4	30 1/4
Británico de la América del Sur	25 1/2	25 1/2
Anglo Sud Americano.	8	8
Español del Río de la Plata.	21 1/2	21 1/2
Ferrocarriles		
Gran Sur de Bs. As. acc. ordin.	124 1/2	124 1/2
Central Argent, acc. consol. ord.	103 1/4	103 3/4
Central Arg., «deferred stock»	28	27 1/2
Buenos Aires del Oeste, acc. ord.	126 1/2	126 1/2
Idem al Pacífico, acciones ordin.	94	94 1/2
Gran Oeste Argentino, obligaciones hipotecarias, 4 o|o.	100	100
Entre Ríos acciones pref., 5 o|o	98	98 1/2
Central Córdoba, oblg. hip. 4 o|o	90	90 1/2
Córdoba y Rosario, acciones preferidas, 8 o|o.	99	99 1/4
Bahía Blanca y Noroeste, obligaciones hipotecarias, 4 o|o.	98 1/2	98
Central Uruguay, acc.

CAMARA DE DIPUTADOS

EL PRESUPUESTO DE GUERRA

DISCURSO DEL GENERAL SPINGARDI

ROMA, 24.—Con asistencia de numerosos diputados ha celebrado sesión esta tarde la cámara bajo la presidencia del señor Marcora.

De acuerdo con lo informado por la comisión de poderes, la cámara aprobó la elección del honorable Trapanese por el distrito de Orvieto.

También se aprobó el crédito de un millón de liras, solicitado por el gobierno, para adquirir el palacio destinado á local de la exposición internacional de bellas artes que se celebrará el año próximo en esta capital.

Toma en seguida la palabra el ministro de guerra, general Spingardi, para sostener el proyecto de reformas que el gobierno se propone introducir en el ejército.

Empieza diciendo el orador, que el programa ministerial tiende exclusivamente á garantizar la defensa del país, y que, por otra parte, el presupuesto en discusión no difiere en absoluto de los anteriores.

Contesta á los diputados, que tomaron parte en el debate, asegurándoles que tomará en debida cuenta sus observaciones.

Refiriéndose luego al discurso del diputado socialista señor Chiesa, niega terminantemente el ministro que ideas clericales ó subversivas puedan turbar el espíritu que reina en las filas del ejército.

Declara que se adoptaron las disposiciones oportunas para que los soldados seminaristas no vistan el hábito sacerdotal cuando asistan á las ceremonias religiosas.

Agrega que el ministerio de guerra respetará todas las creencias, pero asegura que sobre todo tutelará la observancia de la disciplina.

Con tal objeto se procurará que los militares tengan en los cuarteles las salas de diversiones sin necesidad de frecuentar los centros recreativos clericales.

Una salva de aplausos acoge las declaraciones del ministro.

Continúa el general Spingardi señalando los progresos alcanzados en los últimos años por el ejército, el cual, dijo, se mantendrá digno de la confianza que en él ha depositado el país.

Pondera el trabajo realizado por la comisión investigadora, merced á cuyo examen tiene trazado el camino que debe seguirse en la reforma del ejército, y menciona la feliz circunstancia de que las mejoras proyectadas coinciden con la celebración del cincuentenario del resurgimiento italiano.

Nuevos y prolongados aplausos saludan estas palabras del ministro.

Termina el orador diciendo que se inspirará en el ejemplo de los padres del ejército para cumplir siempre con su deber.

El discurso del general Spingardi es recibido con grandes muestras de aprobación y muchos diputados abandonan sus bancas para felicitarle personalmente.

Después de afirmar el miembro informante de la comisión que se complace íntimamente de las declaraciones del ministro, la cámara da comienzo á la discusión por capítulos del presupuesto de guerra, el cual resulta aprobado por gran mayoría de votos.

LOS SOBERANOS EN CAGLIARI

BANQUETE EN TRINACRIA

ROMA, 24.—Informan de Cagliari, que durante todo el día de hoy los soberanos han continuado siendo objeto de las entusiastas manifestaciones de aquella población.

Esta mañana recibieron en el palacio de la prefectura á las damas de Cagliari, quienes vestían el traje regional de aldeanas.

Las damas obsequiaron á la reina Elena con una preciosa muñeca vestida según la costumbre sarda y con un espléndido ramo de flores.

Los soberanos visitaron luego el museo arqueológico, y se detuvieron largo rato en la torre de San Pancracio para admirar el magnífico panorama.

Por la tarde efectuaron una visita á los hospitales y presenciaron la colocación de la piedra fundamental del dormitorio Humberto.

Regresaron después á bordo del yate real Trinacria, donde obsequiaron con un te á las autoridades civiles y militares y á las damas de la ciudad.

ROMA, 24.—Comunican de Cagliari que el rey Víctor Manuel realizó esta tarde una excursión en automóvil por los alrededores de la ciudad.

Los soberanos asistieron luego á la distribución de los premios á los vencedores del concurso de tiro al blanco.

Esta noche á bordo del yate real Trinacria se sirvió una gran comida de gala.

La misión otomana

ROMA, 24.—Telegrafían de Liorna que ha llegado esta mañana á esa ciudad procedente de Spezia, la misión otomana.

Fué recibida por las autoridades locales y un público considerable.

Los miembros de la delegación visitaron diversos barrios de la ciudad y continuaron su jira esta tarde á los grandes establecimientos industriales.

Temblores en Reggio

ROMA, 24.—Telegrafían de Reggio Calabria que se han sentido hoy en aquella ciudad tres fuertes temblores de tierra.

El fenómeno sembró el pánico entre la población, la cual abandonó sus casas para refugiarse en la campaña.

Interpelación al gobierno

ROMA, 24.—El diputado socialista, profesor Podrecca, ha presentado una interpelación al ministro de relaciones exteriores, marqués Di San Giuliano.

Pregunta al gobierno si es cierto que en el palacio municipal de Buenos Aires ha sido izada en lugar preferente la bandera pontificia con menoscabo de la italiana que, según informes, figura á una altura secundaria.

Las fiestas de Palermo

ROMA, 24.—Saldrán en breve para Palermo el alcalde de esta capital, señor Nathan, y el asesor señor Bentivegua, quienes irán á tomar parte en los festejos patrióticos que se están organizando en aquella ciudad.

Las finanzas del Capitolio

ROMA, 24.—El jefe del gabinete, honorable Luzzatti, ha inaugurado hoy los trabajos de la comisión técnica nombrada por el gobierno para estudiar el estado económico de la municipalidad de Roma.

En el discurso pronunciado por el señor Luzzatti, éste declaró que experimentaba una gran satisfacción al poder contribuir al mayor desarrollo de la capital.

La gran carrera ciclista

ROMA, 24.—Con el trayecto Téramo-Nápoles, ha continuado hoy la gran carrera ciclista titulada «Vuelta á Italia».

Llegaron primeros los corredores Albini, Brocco, Dartignac y Galletti, quienes fueron aclamados por la enorme multitud que esperaba la llegada de los ciclistas.

Abstención electoral de los clericales

ROMA, 24.—«L'Osservatore Romano», ocupándose en su número de hoy de las próximas elecciones administrativas, asegura que los católicos se abstendrán de concurrir á dicho acto.

Mitin de albañiles

ROMA, 24.—Se han reunido hoy en un mitin los albañiles huelguistas de esta capital.

En el transcurso de la discusión, ésta degeneró en un serio conflicto, debido á lo cual, intervino la policía para dispersar á los huelguistas.

En el aeródromo de Verona

ROMA, 24.—Comunican de Verona, que durante todo el día ha reinado un fuerte viento y el cielo se mantuvo nublado, lloviendo á intervalos.

No obstante este inconveniente continuaron en el aeródromo las pruebas del circuito aéreo, las que han sido presenciadas por el duque de los Abruzos.

...r francés M. Paulham venció ...de velocidad y distancia.

...Cattaneo, con un magnífico ...el récord italiano de altura, ...tor consiguiente, entrega de ... placa de oro.

...aviadores fueron vivamente

PARAGUAY

—Arribo de repatriados

...Y, 24.—Acaban de llegar algu... los, amigos del coronel Gill, ...figura su ex secretario, D. H. ...440.

BOLIVIA

Noticias diversas

LA PAZ, 24. — En la instalación de la universidad popular, Abdón Saavedra disertará mañana sobre el tema "Alcoholismo y ahorro".

—En el escrutinio general de la elección de La Paz resultaron elegidos diputados, titular y suplente, don José Calderón y don Claudio Barrios, respectivamente.

—Mr. Arnold marchó á implantar alumbrado eléctrico en Tarija.

—Los autores del robo de valores postales fueron capturados en Oruro.

URUGUAY

AGITACION ANTIBATLLISTA—

MONTEVIDEO, 24.—Anuncia la «Tribuna Popular» que entre un numeroso grupo de ciudadanos afiliados á los partidos colorado, nacionalista y católico, ha surgido la idea de hacer en esta capital una gran manifestación antibatllista, con el objeto de demostrar el peligro que encierra para la paz pública la proclamación presidencial del culpable de la guerra de 1904.

«Para realizar de una manera amplia esta idea, agrega, se nombrará una comisión de todos los partidos, que tendrá á su cargo lo concerniente á la realización del gran mitin.

En ese día correrán trenes expresos de todos los departamentos del interior, á fin de conducir á los miles de ciudadanos conscientes de sus deberes y derechos, que no pueden permanecer impasibles ante un candidato á la presidencia de la república, que trae una bandera de luto, de desolación y de espanto para la laboriosa familia oriental.»

EMBARCADERO DE SAN JUAN—

La empresa concesionaria del ferrocarril de la Colonia y embarcaderos del río de San Juan ha comunicado al ministerio de obras públicas que á principios del próximo mes de junio dará comienzo á la construcción del primer embarcadero. Tanto el personal técnico como el de la cuadrilla de obreros se hallan ya prontos y actualmente la empresa se ocupa del transporte de los materiales y herramientas, mucha parte de los cuales se hallan ya en el punto donde darán principio los trabajos.

Con este motivo los terrenos de toda esa zona del departamento, que son considerados como de primera calidad, han empezado á valorizarse y pocos son los propietarios que quieren venderlos.

LA ASAMBLEA NACIONALISTA—

MONTEVIDEO, 24.—Mañana se realizará en Fraile Muerto la gran asamblea partidaria organizada por la comisión departamental nacionalista de Cerro Largo.

De esta capital salió hoy un valioso contingente en el tren expreso de esta mañana. En ese tren partieron varias personalidades del nacionalismo, tanto de la fracción moderada como de la radical.

SALTA

Enlace—Suicidio

SALTA, 24.—Anoche contrajo enlace don Belisario Saravia con la Srta. María Inés Lana.

—Hoy á la 1.30 p. m. se suicidó Pedro Corvalán, atravesándose la sien de un tiro de revólver.

ENTRE RIOS

Candidatura Urquiza—Licitación

CONCEPCION DEL URUGUAY, 24.—La junta ejecutiva del comité que sostiene la candidatura de don Juan José de Urquiza para senador por el departamento, se ha dirigido al ministro de gobierno de la provincia denunciando la intromisión de determinados comisarios de campaña. Se espera la contestación á fin de saber á qué deben atenerse los centros urquizistas y si las promesas de presindencia son ó no una realidad.

—La dirección general de la enseñanza ha sacado á licitación la construcción de un edificio para la escuela San Clemente.

—En la estación Galarza se han vendido 4200 hectáreas de tierra, siendo comprador don Diego Dietrich, á $0 pesos la hectárea.

SANTA FE

LA VISITA DEL GOBERNADOR—

ROSARIO, 24.—Se han recibido noticias de Santa Fe confirmando que el gobernador Crespo vendrá á Rosario en los primeros días del mes entrante. Permanecerá aquí con sus ministros varios días para conocer la opinión de esta ciudad y darse cuenta de sus necesidades, para atenderlas.

EL PERIODO LEGISLATIVO—

Se asegura que en este año no habrá prórroga de las sesiones legislativas, cerrándose el período al término de las sesiones ordinarias en la fecha previamente determinada por la constitución.

EL PRESUPUESTO—

En la semana próxima el P. E. enviará el presupuesto á las cámaras para su estudio. Será tratado primeramente por la cámara de diputados y pasarán en revisión á la de senadores, de manera que no siendo convocada la legislatura á sesiones extraordinarias, como no lo será, ya no se reunirá hasta los últimos días del mes de marzo del año que viene.

POLITICA—

Se dice que los senadores disidentes, en caso de salir triunfante el domingo D. José Vicente Parpal en la elección de senador por Santa Fe, impugnarán su diploma, fundándose en que la elección será hecha fuera del término legal.

—Después del centenario se constituirá en ésta el comité central del partido constitucional, ocupando el mismo local que ahora tiene el partido saenzpeñista.

Ha quedado resuelto que se elegirá presidente y vice al Dr. García González y á D. Luis Pulido Suárez, como representante este último de lo que se llamó Unión popular.

En noviembre se efectuarán las elecciones para renovar un tercio de la cámara de diputados, y desde ahora se indica que sólo dos ó tres serán reelectos.

Al Rosario corresponde elegir cuatro diputados en reemplazo del Dr. Clodomiro Barlett y de los Sres. Carlos J. Fragueiro, Alfredo J. Roullón y Pedro Nicolorich.

Hay varios candidatos para cada una de esas vacantes, en caso que ninguno de los cesantes sea reelecto.

PARTIDA DE MONSEÑOR TERRERO—

Después de una breve permanencia en esta ciudad se ausentó para la capital federal el obispo de La Plata, monseñor Terrero, siendo despedido en la estación por las autoridades locales y varios miembros del clero.

MUERTE POR QUEMADURAS—

En la estación kilómetro 400 la esposa del agricultor Stefanelli, al ir á encender fuego en la cocina, hizo explosión una lata de nafta, viéndose aquélla envuelta en llamas.

Á los gritos de la señora acudieron varias personas en su auxilio, pero se llegó tarde. La víctima sufrió horribles quemaduras, falleciendo poco después en medio de atroces dolores.

LA POLICIA DE CASEROS—

El comisario de policía de Los Quirquinchos ha elevado una nota al ministro de gobierno de la provincia en la que formula varios cargos contra la administración de policía del departamento Caseros. Dícese que el ministro ordenará la instrucción de un sumario.

BUENOS AIRES

Los gastos de los festejos

MONTE, 24.—El señor Zenón Videla Dorna se ha dirigido al concejo deliberante á fin de que los fondos votados para festejar el centenario no disponga de ellos para las fiestas sino para que sean invertidos en obras de utilidad pública.

Esa suma, como todos los gastos que demanden las fiestas, el reparto de víveres á los pobres y ropas, todo lo pagará el señor Videla Dorna de su peculio propio.

Fallecimiento

RENANCO, 24.—Tras larga y penosa enfermedad dejó de existir la señora Marta Merciel de Garmendia, dama que gozaba de generales simpatías dado su carácter bondadoso.

Varias

BERNAL, 24.—Dió lugar á una interesante fiesta social el acto de la bendición de la bandera del Círculo de Obreros local efectuada ayer en este pueblo. Fueron padrinos la señora Verónica Bernal de Tornquist y don Martín Tornquist.

—En las últimas horas de la tarde de ayer se tuvo conocimiento en este pueblo de la trágica muerte del antiguo comerciante de aquí don Francisco Boarsi, acaecida en la estación Suipacha.

Viajeros

SAN ANDRES DE GILES, 24.—Llegaron de ésa: Isidro U. Capece, Pedro R. Saubidet, Fernando Games; de Las Charas, José Garralda; de Gualeguaychú, Jerónimo A. Tormey; de Salto, Romeo Ceriani; de Carlos Tejedor, Ricardo Silva y señora.

—Es censurada la empresa del Central Buenos Aires por no haber hecho rebaja de pasajes en esta festividad.

TERRITORIOS NACIONALES

Vapores — El correo

SAN ANTONIO OESTE, 24. — Salió para ésa el vapor Columbus con carga y pasajeros.

Por el mismo vapor regresa á ésa el señor Juan B. Catada, quien ha adquirido un terreno para establecer una fábrica de postes patentados de cemento armado.

—El público se prepara para elevar una nota de protesta al director general de correos y telégrafos por el mal servicio que hace el correo nacional que viene de Valcheta y Choele Choel.

—Reina buen tiempo; los campos están buenos; abunda la gordura en las haciendas.

Las llaves del juzgado letrado

VIEDMA, 24.—Con motivo de las denuncias hechas de que el secretario del juzgado letrado, señor Cisneros, al ausentarse para ésa había entregado las llaves del juzgado á un agente judicial, me apersoné á este último, quien me manifestó que el señor Cisneros, en momentos de embarcarse en el vapor Libertad, le había hecho entrega de las llaves de la casa particular, manifestándole que entregase al secretario señor Rosquellas, si éste las requiriese, las llaves del juzgado letrado, que se encontraban en un mueble de su casa. No habiéndose el señor Rosquellas presentado á pedir las llaves, el citado agente judicial, á raíz de un suelto publicado al respecto por el periódico «La Razón», hoy depositó en el correo, bajo pliego certificado y á nombre del señor Cisneros, las llaves que de éste había recibido.

—Ha llegado el vapor Porvenir.

Un artículo de «La Nación»

VIEDMA, 24.—Con sumo agrado 6 interés ha sido leído el suelto de «La Nación» titulado «Territorio del Río Negro» ,relativo á las opiniones del gobernador Gallardo, con respecto á la marcha y progreso del territorio.

Este gobernante que desde el primer momento de su gobierno ha dedicado todas sus energías al bien del territorio, ha contribuído grandemente á que éste fuera conocido.

Varias

FORMOSA, 24.—Llegó á ésta el señor Carlos Castañeda procedente de su estancia de Bermejo.

—El tiempo tiende á mejorarse.

Sopla viento sur, lo que hace suponer que no continuarán las lluvias que tantos perjuicios causan.

Policía

SANTA ROSA DE TOAY, 24.—La policía reforzará con mayores elementos los destacamentos últimamente creados en el centro de la zona agrícola del primero y segundo departamento.

Esta medida traerá la tranquilidad á los agricultores víctimas del cuatrerismo que invade la provincia de Buenos Aires.

1810—25 de Mayo—1910

Va corrido un siglo desde que la primera vislumbre de la nacionalidad iluminó la mente de los patriotas argentinos. Fué primero el balbuceo incoherente de un sentimiento que no acertaba á ... se en los mismos corazones ... taba; fué luego una confusa ... tencia contra las ligaduras ... demasiado opresivas para los des... cada día más vigorosos de una ... adolescencia; fué, por último, el anhelo arrebatado de la patria libre, brotando de improviso como síntesis definitiva del largo proceso moral, á manera de la chispa que hace fulgurar en la majestad del rayo los efluvios acumulados por la misteriosa elaboración de las fuerzas naturales.

Como toda obra sincera de redención humana, el movimiento de mayo no alcanzó á fijar sus propósitos sino después de haber pasado por las zozobras y las vacilaciones íntimas de sus propios precursores. Pero una vez que la visión precisa de sus objetivos se impuso en el pensamiento colectivo no hubo ya dudas para concebirla, ni tibiezas para profesarla, ni desfallecimientos para servirla, y, desde los despliegues más gallardos del heroísmo hasta los sacrificios más ignorados de la abnegación, todos los arranques nobles del alma tuvieron una representación permanente en la defensa de su causa. Así marcó en pocos años las etapas de su triunfo y los atributos de su inmortalidad, partiendo de la modesta asamblea que reunía á los vecinos de Buenos Aires en la plaza de la ciudad para llegar á la grandiosa conmoción continental que fundía los entusiasmos de América en un impulso solidario de entusiasmo libertador.

Si para una democracia los timbres nobiliarios radican en los hechos de sus grandes hombres, la República Argentina puede ostentar blasones tan brillantes y tan puros como los pueblos que más han honrado con su historia los anales de la civilización. No llenó el mundo con los ecos de su campaña emancipadora porque el escenario era demasiado pequeño y la jerarquía demasiado subalterna para que compartieran la atención europea con la estupenda novela de las aventuras napoleónicas. En cambio, dejó el testimonio de grandezas espirituales cuya medida admite cualquier confrontación á través de los tiempos, y cuyo ejemplo marcará por siempre en la vida argentina el honor inmarcesible de su gloria originaria.

Podemos enorgullecernos con esta certidumbre, sin temor de que nos engañe la sugestión del patriotismo. Confirmando la ley de la perspectiva histórica, vemos destacarse en el cuadro de la revolución figuras imponentes cuya talla no deja de crecer á medida que las lejanías del tiempo van desvaneciendo el medio tono de los acontecimientos y de las personalidades circundantes. Y en medio de ellas la silueta augusta del héroe magno, mente inspiradora y brazo armado de la libertad americana, para quien todos los pechos argentinos guardan la ternura de un afecto filial y la veneración de un culto fervoroso, como si su ser moral, á fuerza de superar los alcances normales de la capacidad humana, llegara á confundirse con la imagen misma de la patria; de aquel que alcanzando en los Andes las culminaciones supremas del genio militar pudo todavía sobrepujarse á sí mismo, en una emulación inconcebible del corazón y del cerebro, con la soberbia simplicidad de su renunciamiento en Guayaquil; de aquel á quien el destino pareció combinarle los acontecimientos de tal modo que no faltase una prueba en su existencia, ni una hazaña en su obra para cosechar los laureles que habían de ceñir en su frente la corona del padre de la patria.

Aun impotente en sus designios y estéril en sus efectos, la revolución argentina habría tenido siempre un título justificativo con el solo hecho de entregar á la historia la enseñanza y el ejemplo de la biografía que la ilustra.

Junto á esta figura gigantesca, la legión de los próceres, con sus portaestandartes al frente, rivaliza en sacrificios, bajo el frenesí exaltado de la fe patriótica para llevar su holocausto á los altares de la libertad. Allá es el general improvisado que un día se cubre de gloria en los campos de batalla, y otro dota magnánimemente al tesoro de las escuelas, y otro hace flamear por vez primera la enseña de la hueste libertadora, concertando sus colores en una como sentida invocación de honor y de fraternidad; allá es el trinuno ardoroso cuyo verbo concreta los ideales é ilumina las perspectivas del plan revolucionario, anticipando en su alma de patricio la visión de los acontecimientos que una muerte prematura había de substraer á su mirada de apóstol; allá es el varón prudente y fuerte que en las agitaciones más intensas de la campaña mantiene imperturbable la serenidad del estadista para marcar su rumbo y sostener su desarrollo, lo mismo contra las confianzas excesivas del entusiasmo que contra las angustias enervantes del desaliento; allá son las matronas que después de entregar la sangre de su sangre y la esperanza de sus esperanzas á las filas combatientes, se despojan voluntariamente de sus joyas para abastecer los precarios arsenales del pueblo en armas; y luego la muchedumbre inmensa de los servidores modestos, caballeros ignorados del ideal, que sólo tienen su vida para ofrecerla á la causa común y entre los cuales la suerte puede extraer al acaso nombres como los de Falucho ó el sargento Cabral, marcándolos con un trazo de luz en la masa anónima por el simple azar del heroísmo.

Esa falange sagrada sella los títulos con que la república presenta su carta de ciudadanía entre los pueblos libres de la tierra. Como atributos morales le entrega el recuerdo imperecedero de su genio y de su gloria; como testimonio material la emancipación de un continente. Escribe así en una página de oro el primer capítulo de su historia y marca en su consagración la norma que ha de servir de guía á los desenvolvimientos futuros. El impulso inicial está dado. La independencia es un hecho definitivo é irrevocable, y sobre el terreno que ella ha despejado, confiándolo á la custodia de los argentinos, hay que levantar, para dar cima á la tarea, el edificio de la nacionalidad.

Hasta ese momento la patria, más que un hecho, era un ideal. Pudo subsistir así, sin la solidez de una estructura orgánica mientras contaba para suplirla con las solidaridades del movimiento emancipador. Concluída la primera etapa, desaparecía esa fuerza de cohesión. Los antagonismos internos no podían ya ser dominados por el designio superior de un objetivo común. Poco familiarizada con las disciplinas del gobierno, la democracia naciente quedaba expuesta, sin freno y sin regulador, á las reacciones alternativas de la opresión caudillesca y de la licencia demagógica. En materia de organización política no tenía ideas definidas, ni siquiera prejuicios tradicionales. El desacuerdo era absoluto, en las fórmulas secundarias, y en las fórmulas fundamentales. Lo mismo se planteaba el problema de las relaciones entre las provincias y la nación como el de la forma monárquica ó republicana de gobierno. Había que pasar, sin transiciones educadoras, del pupilaje á la soberanía, de la estricta sujeción á la plena autonomía. Mucho menos se necesitaba para que fermentos anárquicos comprometieran con su influencia disolvente la obra de los próceres. Durante largo tiempo la república ha tenido que debatirse en medio de estas dificultades, trabajando á rudo esfuerzo de idea y de músculo para fijar su orientación y regularizar su marcha. Ha pasado por horas amargas y por pruebas desalentadoras que más de una vez amenazaron en la integridad de su organismo la suerte de la patria; ha visto transcurrir la mitad de un siglo con las armas en la mano, esgrimiéndolas con arrebato desesperado lo mismo en los espasmos de la desarticulación interna que en los entusiasmos de la defensa nacional; ha tenido que colocar una por una las piedras de su cimiento, regándolas con su sangre y su sudor y compartiendo las labores afanosas de la organización política con las obligaciones exigentes del progreso material. Pero este período sombrío, absorbido por el jadeante pugilato de la nacionalidad contra la anarquía, aunque estéril en apariencia para la causa argentina, elaboraba en sus sordos embates las ideas con que más tarde había de erigirse, sobre bases inconmovibles, la concreción definitiva de la unidad nacional. Cuando el desarrollo del penoso proceso llegaba á su punto de madurez, la república necesitó fijar su desenlace en una fórmula institucional. Y así como había encontrado en mayo los forjadores de su libertad, así encontró en esta hora de prueba los paladines de su organización. La fortuna, que suele ser para los pueblos una simple palabra simbólica traducida en el vigor de su temple, no desmintió en este caso los antecedentes de la consagración inicial.

La grandeza excelsa de las abnegaciones patricias volvió á levantarse sobre el caos de la anarquía, como se había levantado antes sobre el letargo de la sumisión. Otra vez la fecunda poliformidad de un prócer, en quien los laureles del general victorioso pudieron ser eclipsados por las virtudes del patriarca cívico, hizo destellar entre las sombras la estela del porvenir argentino, sirviendo alternativamente de piloto y de brújula hasta afirmar para siempre, contra todos los vendavales, el áncora salvadora de la organización nacional. Olvidada en el paréntesis luctuoso, la imponencia de la cumbre se mostró al mismo nivel en que la habían contemplado los hombres de la jornada primaria. Y aquel que al referir las proezas de los otros debió rememorar alguna vez las propias en ineludibles parangones íntimos, impuestos por la comunidad de la gloria, coronó con su acción de soldado, de pensador y de repúblico la obra de la independencia política, plasmando en una objetivación definitiva los ideales tanto tiempo perseguidos y tanto tiempo malogrados. En verdad puede proclamarse con plena fe la fuerza de una raza, cuando á través de su historia no carece en ningún momento del alma superior que las circunstancias le piden para asegurar la realización de sus destinos!

Como un renacimiento nacional, la constitución del país inicia en el siglo transcurrido ese portentoso desarrollo que las estadísticas nos revelan año por año con la progresión, á veces fabulosa, de sus cifras dominantes.

Marchando á saltos en sus adelantos, cada uno de sus balances encierra una sorpresa y sobrepuja un optimismo. Si fuera necesario buscar el índice de estos vertiginosos impulsos, bastaría para proporcionarlo la capital de la república, aquella rudimentaria gran aldea de nuestros padres que bajo las miradas de una sola generación ha llegado á convertirse en una de las capitales del mundo latino y que no ha dejado de ser la primera ciudad de Sud América sino para convertirse en la primera del habla castellana.

No tenemos que retroceder mucho para valorar la magnitud de la transformación. Hace cincuenta años el desierto era apenas interrumpido en la inmensa latitud de los dominios patrimoniales por núcleos aislados de población que no alcanzaban á disfrazar bajo sus títulos más ó menos pomposos, la primitiva simplicidad de la indigencia lugareña. El indio asomaba por todos los horizontes, como un flagelo permanente, guardando contra la civilización el secreto pavoroso de sus reductos. En la llanura despoblada la carreta tradicional, al tardo paso de sus bueyes, llevaba consigo la representación simbólica de la vida argentina. Y del seno inagotable llamado á abastecer un día los graneros del mundo, se proveían escasamente las necesidades locales, mientras la pampa infinita no levantaba una valla á la libertad de ganados indómitos, confiados en su explotación al arbitrio caprichoso de la suerte. Como una rústica cabaña sobre el venero insospechado de una mina, la república en su obscuro aislamiento dejaba dormitar, incapaz todavía para aprovecharlo, el tesoro de sus escondidas riquezas.

Nadie podría reconocer hoy este cuadro desvanecido y triste de la pobreza pasada en el espectáculo magnífico y espléndoroso de la opulencia presente. A lo largo de las vías férreas que llevan en todos los sentidos la irrigación de sus actividades, el mar ondulante de las mieses avanza sin cesar en la conquista de tierras vírgenes, dispuestas á retribuir con pródiga largueza el beso fecundante del arado. Contando sus existencias por decenas de millones, la dehesa nacional puede imponer en torneos mundiales la excelencia insuperada de sus tipos y llevar á todas partes con el excedente de sus productos la generosa abundancia de sus dones. De los renglones globales donde ha estado relegada mucho tiempo entre los factores anónimos del comercio internacional, la república sale de improviso para ganar terreno en la estadística de los grandes países hasta inscribir su nombre entre los que encabezan la primera plana del intercambio universal. A sus playas llega en proporción cada vez más considerable la caravana civilizadora de las migraciones que, asimiladas prontamente en su seno, van vigorizando sus fuerzas y extendiendo sus medios, para las nobles disciplinas del trabajo. Libre de prejuicios y de incompatibilidades, funde así en su crisol los elementos étnicos más selectos, preparando triunfalmente con ellos la aleación de la raza futura. La historia no le ha infundido odios, ni el interés le ha creado recelos. Puede abrir ampliamente su colmena sin tasar el porvenir, porque sobra sitio en ella para el armónico desenvolvimiento de todas las actividades. Así va creando la cosmópolis poderosa y fecunda que ha de afianzar en lo futuro, como ha cimentado en lo presente el edificio de la grandeza nacional. Así ha improvisado en pocos años este emporio colosal cuyos desarrollos repetirían la proeza única de la gran república del norte, si no hubiese querido la suerte que los Estados Unidos fueran una nación cincuenta años antes de ser un país, mientras que la Argentina sólo pudiera llegar á serlo cincuenta años después.

Pero en este primer alto de la marcha, que incita á la recapitulación de la obra realizada, no es el espectáculo deslumbrante del progreso material el que puede contener los mayores halagos para el sentimiento patriótico argentino. Más noble es la satisfacción y más puro el regocijo cuando comprobamos que el balance de un siglo no aparece nublado por ninguna sombra, ni alterado por ninguna mancha en la austera unidad de su conjunto. La victoria, que ha sido invariablemente fiel á las armas argentinas, pudo siempre presentarse en fraternal abrazo con la justicia á la hora de sus consagraciones. Nunca un propósito menguado, ni un interés mezquino profanaron el emblema de la patria en sus triunfales ambulaciones á través de América. Y donde quiera que sus colores llevaron el recuerdo de la epopeya emancipadora, allí estuvo con ellos, sin restricción y sin tacha, el mismo ideal de libertad que había guiado su marcha en los primeros pasos de la nacionalidad naciente. Ningún derecho agraviado, ningún sentimiento herido puede incorporar el eco de una queja al coro solemne de la conmemoración secular. Los principios más generosos de la fraternidad humana han tenido en la república un heraldo infatigable para la acción externa y en sus instituciones un instrumento precioso para la aplicación interna. Nuestro pueblo, ajeno por razón de origen y de tiempo á las fuerzas retardatarias que la historia ha arraigado en los viejos imperios, ocupa resuelto y animoso su puesto de vanguardia en la evolución de las ideas y ofrece un campo propicio á las iniciaciones civilizadoras del espíritu moderno. Cualquiera que sea su procedencia, todas las manifestaciones elevadas encuentran en ella un terreno preparado para recibirlas y un ambiente adecuado para estimularlas. Ejercitadas sus aptitudes en la constante asimilación, puede incorporar á su bagaje la última enseñanza de las civilizaciones extrañas, como incorpora á sus medios la última fórmula de los adelantos materiales. Es la democracia pujante del porvenir, saturada de ideal y de anhelo, fuerte en la conciencia de su derecho y su poder, llevando en sus impulsos la inspiración y la fe de las glorias pasadas, accesible á todos los entusiasmos y á todas las generosidades, inscribiendo en su estandarte los dictados de la verdad, de la justicia y del derecho, y sugiriendo al mundo, en el soberbio despliegue de sus avances, el presagio de las transformaciones fundamentales que la América ha de imprimir en plazo no lejano á la marcha de la civilización universal.

Aunque alguna vez en el transcurso del camino nos invada el desaliento y una gota amarga de pesimismo se destile en nuestro espíritu, tenemos que rectificar la impresión al abarcar en un vistazo de conjunto la obra realizada. El himno de gracias á los próceres de la independencia puede ser también en esta hora inoidable un himno de júbilo á la grandeza de la patria. Hemos respondido á los deberes de la herencia; hemos llenado dignamente un siglo. Y al reanudar la marcha podemos formular en la conmovida unción de nuestro patriotismo, con toda la fe del sentimiento y toda la fuerza de la convicción, el saludo que brota de nuestros corazones como un augurio supremo anticipado por la visión del porvenir.

¡Salve Argentina! ¡Salve Argentina á tu destino futuro, que la gloria será siempre contigo mientras sigas la ruta trazada por los héroes de tu gesta!

HACE CIEN AÑOS

25 DE MAYO DE 1810

Durante la noche del 24 al 25, French y Berutti, dirigiendo los grupos populares en la plaza, los organizaron en previsión de los acontecimientos inmediatos, para conservar aquel recinto en poder de los patriotas. Estoques, pistolas y armas aun más elementales eran todos los elementos bélicos de la inmortal guardia cívica. Una llovizna tenaz y fría cayó incesantemente y la aurora del gran día surgió lenta, triste y opaca.

El cabildo se reunió temprano y comenzó á deliberar. Verbalmente, comunicó al virrey que la representación firmada por el pueblo no podía ser tomada en cuenta, y haciendo caso omiso de la renuncia interpuesta ó remitida por aquél, lo responsabilizaba del mantenimiento del orden, invitándole á reprimir por la fuerza de las armas cualquier tentativa de insurrección. Era innegable que los cabildantes estaban completamente equivocados respecto de la situación planteada, y semejante ostentación de falsa energía no trascendió en represalias violentas gracias tan sólo al ridículo en que se apoyaba.

Piquetes de ciudadanos en las esquinas guarnecían los accesos á la plaza, y French y Berutti, considerando necesario dar un distintivo á la multitud en ella reunida, adquirieron en una de las tiendas de la Recoba todas las piezas de cintas blancas y celestes que hallaron, siendo ya esos colores muy populares en la ciudad, por llevarlos en su uniforme el regimiento de los patricios. Armados de tijeras, aquellos piquetes distribuían á los que entraban en la plaza pedazos de esas cintas, y al cabo de muy poco tiempo, toda la multitud estaba escarapelada de cielo. Así tuvo origen la enseña nacional, en una inspiración que en la historia humana sólo puede ser comparada con la de Camilo Desmoulins en el campo de Marte.

El tiempo transcurría en tanto, el cabildo seguía deliberando, la muchedumbre esperaba intranquila. Un movimiento unánime, que nadie insinuó, que todos ejecutaron, encaminó á la última hacia las casas consistoriales. Los corredores fueron invadidos, y los dos jóvenes caudillos á quienes se debía ya la bandera que hoy ampara nuestros regocijos y simboliza nuestra gloria, pusiéronse en acción hasta completar, en el mismo día, con otra idea igualmente sublime, su autoconsagración y la de su patria á la inmortalidad. Berutti y French entraron en la sala capitular, donde, en términos enérgicos, reclamaron el cumplimiento de la voluntad popular, ó sea la deposición lisa y llana del virrey, y reprocharon á los cabildantes por haberse excedido en sus facultades. La municipalidad ensayó nuevamente un gesto de trivial energía, y mandó llamar á los comandantes. Estos llegaron, para corroborar las manifestaciones de los emisarios cívicos: no sólo no querían, pero ni siquiera podían oponerse á los deseos del pueblo, pues sus soldados los desobedecerían si lo intentasen.

Prosiguieron los miembros del cabildo, con los comandantes, su deliberación. La muchedumbre comenzó á impacientarse. Grandes golpes en las puertas de la sala de sesiones, y voces que interrogaban sobre lo resuelto, obligaron al patriota don Martín Rodríguez á salir para aquietar los ánimos, lo que consiguió mediante la promesa de que el voto público sería satisfecho. Inmenso aplauso contestó á las palabras del jefe argentino. Desde ese instante, el triunfo de la revolución fué un hecho. El cabildo diputó á dos de sus regidores para que fueran á exigir la renuncia sin trabas de Cisneros á toda autoridad y empleo. El ex virrey se sometió y firmó una segunda vez su dimisión. Mientras esto sucedía, Berutti trazaba varios nombres en un papel; leídos al pueblo, éste aclamó; eran los candidatos de la revolución para componer el nuevo gobierno; dos delegados de la plaza llevaron la lista á donde celebraban sesión los cabildantes, y manifestaron que los ciudadanos reasumían la soberanía depositada en aquéllos, y designaban, en consecuencia, dispuestos á imponerlo, el núcleo de sus futuros mandatarios. Por fin se resignó el cabildo, aceptó el voto de la muchedumbre y fué consagrado el primer gobierno argentino: Saavedra, presidente; Belgrano, Azcuénaga, Matheu, Larrea, Alberti, Castelli, vocales; Mariano Moreno y Juan José Passo, secretarios.

Buenos Aires, desde el primer instante, comprendió la trascendencia extraordinaria de su victoria, y la celebró condignamente; el pueblo se entregó á manifestaciones de entusiasmo frenético; los peligros que, como consecuencia del desafío lanzado al poder español, no tardarían en presentarse, fueron entrevistos también en ese momento, y considerados con alegre y heroica calma; un ejército debía formarse en seguida para llevar á las provincias la palabra de la revolución y garantizar á los pueblos su libertad en la designación de diputados, y si las armas eran escasas, los soldados se presentaron tan numerosos como hombres nacidos en Buenos Aires vivían en su suelo. La aldea ocupó plaza de capital, la capital cargó sobre sus hombros la responsabilidad de hacer un mundo. En el asiento de los funcionarios amodorrados y adocenados de la administración colonial, el genio fnquieto de Moreno, la elocuencia vehemente de Castelli, el idealismo abnegado de Belgrano, la palabra luminosa y severa de Passo, empezaron á forjar el alma de una nación destinada á ser hogar de ideas proscriptas y de libertadores perseguidos, en cambio de aquella tierra donde los libros y los pensadores habían sido los más temidos forasteros para los gobiernos.

Nacimos bien; fué aquella una revolución realizada en nombre del derecho, y sin uso de la fuerza, por mucho que la fuerza estuviera dispuesta á servir ciegamente á los que vencieron; no fué una insurrección, ni un motín, ni una asonada. Nacimos en la dignidad de nuestro porvenir

CELEBRACION DEL CENTENARIO

EL GRAN BANQUETE EN LA CASA DE GOBIERNO — LA MANIFESTACION DE LOS ITALIANOS — DEMOSTRACIONES PATRIOTICAS

LOS FESTEJOS EN TODO EL PAIS — ACTOS OFICIALES Y POPULARES

EL MONUMENTO A COLON—EN EL MOMENTO DE LEER SU DISCURSO EL MINISTRO DE ITALIA

EN LA CASA DE GOBIERNO

El banquete oficial

Efectuóse anoche en el gran salón gris de Versailles de la casa de gobierno el banquete ofrecido por el presidente de la república en homenaje á la gloriosa fecha que se conmemora hoy.

Las dependencias contiguas al gran salón gris se hallaban lujosamente decoradas, lo mismo que este último, de un estilo Luis XIV irreprochable. El oro, las espléndidas puertas-espejos que lo decoran y la profusión de luces daban al recinto un aspecto deslumbrante.

Una gran mesa en forma de doble U, arreglada con exquisito gusto, y dos mesas colocadas en el centro y divididas por un gran jarrón de Sevres, colocado sobre un magnífico pedestal, complementaba la brillante disposición del gran salón gris.

Sillas doradas en número de 124 rodeaban las mesas.

Estas ostentaban hermosos ramos de orquídeas, claveles rojos y muguets con adornos le hojas de begonia.

Los puestos de honor del presidente argentino y presidente chileno fueron adornados con magníficos ramos de orquídeas y lazos celestes en forma de guirnaldas.

Sobre la mesa se hallaban convenientemente distribuídas las 16 figuras de Sevres, obsequio del gobierno francés, que representan la Danza, y las cabeceros ostentaban la figura de la República y un gran escudo argentino entre palmas, y la estatua de San Martín rodeada por la bandera chilena.

Complementaban el adorno de los frentes de la mesa plantas exóticas y palmeras.

Las salas contiguas, bien dispuestas, servían de toilet y para descanso de los invitados.

El presidente de la república, que llegó á la casa de gobierno á las 7.45 p. m., recibió los saludos de los invitados, según iban llegando, en su propio despacho, convertido en sala de recepción.

Los comensales entraban por la gran terraza que da al Paseo de Julio, hasta donde llegaban los coches, siguiendo después por la escalinata de honor, cubierta por fuerzas del regimiento de granaderos en traje de gran gala, hasta los salones presidenciales.

Cuando llegaron el presidente de Chile y la infanta Isabel, el presidente de la república se adelantó con el ministro de relaciones exteriores hasta la puerta para recibir á los huéspedes y presentarles sus saludos.

A las 8.20 p. m. se abrieron las puertas-espejos que comunican con los salones presidenciales y el séquito oficial se adelantó al gran salón gris de honor para tomar asiento.

El presidente daba el brazo á la infanta Isabel y el presidente de Chile á la señora del ministro de hacienda, doña María Salomé Freire de Iriondo.

Habiendo tomado asiento ambos presidentes y la infanta en los puestos de honor los demás invitados se sentaron á su vez en los que se les tenían señalados.

La entrada de los comensales en el [illegible] tocó el pasacalle de [illegible]

Los comensales tomaron la siguiente colocación:

En una de las cabeceras de honor de la gran mesa, el presidente de la república, que tenía á su derecha á la infanta Isabel y á su izquierda á la señora del presidente de Chile, doña Teresa Ocampo de Montt, siguiendo á la derecha de la misma cabecera el ministro de relaciones exteriores, doctor Victorino de la Plaza, señora de Baudin, esposa del embajador francés; vicepresidente del Perú, doctor Larrabure y Unánue y señora de Edwards, esposa del ministro de relaciones exteriores de Chile y á la izquierda el embajador de Estados Unidos, mayor general Leonardo Wood; señora Lucrecia Guerrico de Ramos Mexía, ministro de relaciones exteriores de Chile don Agustín Edwards, baronesa María de Schmucker é internuncio apostólico monseñor Aquiles Locatelli.

En la otra cabecera de honor, el presidente de Chile tenía á su derecha á la señora María Salomé Freire de Iriondo, esposa del ministro de hacienda, y á su izquierda á la esposa del embajador de los Estados Unidos, señora de Wood, ocupando los demás puestos de honor, á la derecha al embajador de España don Juan Pérez Caballero, señora Sara L. de Christophersen, esposa del ministro de Noruega, embajador de Francia, senador Pierre Baudin, señora Alfonsina P. de Renoy, y á la izquierda el embajador de Italia, Fernando Martini, señora A. de Ezcurra, esposa del ministro de agricultura, embajador de Alemania, general barón von der Goltz y señora Marta Van Riet, esposa del ministro de los Países Bajos.

Seguían después alrededor de las mesas las siguientes personas:

Presidente del senado, doctor Antonio del Pino, señora E. Thiebaut, ministro del interior, doctor José Gálvez, señora A. de Racedo; ministro de Austria-Hungría señor Norberto Schmucker, señora F. de Güiraldes; ministro de guerra, general Eduardo Racedo, señora R. de Ortega; ministro del Japón, señor Eki Hioki, señora de Blanco; ministro del Ecuador doctor Alejandro Cárdenas, ministro de Italia, conde Macci di Cellere; ministro de guerra y marina del Paraguay, señor Albino Jara; ministro de hacienda del Uruguay, doctor Blas Vidal (hijo); ministro de guerra y marina de Chile, don Aníbal Rodríguez; ministro de Rusia, señor Máximiox, Sra. S. R. de Portela; ministro de obras públicas, señor Ezequiel Ramos Mexía, señora Luisa Wandel; ministro de Noruega señor Andrés Christophersen, señora de Scherril; presidente de la suprema corte, doctor Antonio Bermejo; presidente de la cámara de diputados, doctor Eliseo Cantón, señora Elvira Matte Cruchaga Tocornal; ministro de hacienda, doctor Manuel de Iriondo, marquesa viuda de Nájera; ministro del Brasil, doctor Domicio Da Gama; ministro de agricultura, señor Pedro Ezcurra; ministro de Francia, M. E. Thiebaut, señora A. de Alcácer; ministro de los Estados Unidos, M. Scherril; ministro de Chile, doctor Miguel Cruchaga Tocornal; ministro ad hoc del Uruguay, doctor Ernesto Frías; ministro de Suiza, señor José Choffat; ministro de Cuba, señor César Payne; ministro de Suecia, señor Harold de Bild; coronel de ingenieros ayudante de campo del rey Alfonso XIII, don Francisco Echagüe; ministro de la suprema corte de Chile, don Enrique Foster Recabarren; monseñor Jara, obispo de La Serena; arzobispo monseñor Espinoza; intendente municipal, señor Manuel Güiraldes; procurador general de la nación, doctor F. Botet; ministro argentino en Londres, señor Luis Domínguez, señora de Claros; ministro argentino en París, doctor Ernesto Bosch; ministro del Perú, doctor Carlos Alvarez Calderón; senador del Paraguay, don Sebastián Ibarra Lagal; ministro de Alemania, barón Hilmar von dem Busche-Haddenhausen, doctor José Pedro Ramírez, delegado del Uruguay; ministro de Dinamarca, señor Carlos Ellis Wandel, intendente municipal de Montevideo señor Daniel Muñoz; encargado de negocios del Paraguay, señor Pedro Saguier, secretario de la infanta don Alfonso Coelho y Contreras; ministro argentino en el Brasil, doctor Julio Fernández; ministro de los Países Bajos, señor Leonardo Van Riet, señora de Fernández; enviado especial de Portugal, consejero Alvaro Ferreira, señora condesa Cellere; ministro del interior del Paraguay, señor Adolfo Riquelme, esposa del ministro de Portugal, vizcondesa de Meirelles; ministro de Bélgica, señor Carlos Renoz, señora del ministro del Uruguay, doctor Frías; ministro de justicia é instrucción pública, doctor Rómulo S. Naón, señora de Maximiox, esposa del ministro de Rusia; general Ignacio Garmendia; director general de correos y telégrafos, doctor Pedro S. Alcácer; general español Manuel Benítez y Parody; subsecretario de culto y beneficencia señor Juan Simon Gómez; general del ejército chileno señor Safanor Parra; prefecto general de puertos, vicealmirante Rafael Blanco; enviado especial de Costa Rica, doctor Alfredo Viola; subsecretario de relaciones exteriores doctor Mario Ruiz de los Llanos; general de división del ejército chileno, don Jorge Boonen Rivera; general argentino, Carlos O'Donnell; contraalmirante chileno Luis Oribe; general argentino, Saturnino García; diputado chileno Luis Izquierdo; diputado paraguayo doctor Jerónimo Zubizarreta; ministro de subsecretario de culto y beneficencia señor Juan Simon Gómez; general del ejército chileno señor Safanor Parra; prefecto general de puertos, vicealmirante Rafael Blanco; enviado especial de Costa Rica, doctor Alfredo Viola; subsecretario de relaciones exteriores doctor Mario Ruiz de los Llanos; general de división del ejército chileno, don Jorge Boonen Rivera; general argentino, Carlos O'Donnell; contraalmirante chileno Luis Oribe; general argentino, Saturnino García; diputado chileno Luis Izquierdo; diputado paraguayo doctor Jerónimo Zubizarreta; ministro de Portugal, vizconde de Meirelles; senador chileno don Arturo Loza; ministro argentino en el Paraguay señor Gabriel Martínez Campos; jefe de policía, coronel Luis J. Dellepiane; ministro argentino en Wáshington, Epifanio Portela; doctor Luis Riera, ministro de la corte de justicia del Uruguay; ayudante de campo del presidente de la república, general Vicente Grimau; contraalmirante norteamericano S. A. Ktanuton; ministro de marina, contraalmirante Onofre Betbeder; contraalmirante chileno Juan Simpson; capitán de navío español José Ferrer y Pérez; contraalmirante francés, Cros; edecanes del presidente de la república, tenientes coroneles Eduardo Reybaud y Rafael de Oliveira Cézar; secretario de la presidencia, doctor Armando Claros; edecanes del presidente de Chile, señores Villalobos y O'Rien, teniente coronel García Estrada, edecán de la infanta Isabel, introductor de ministros señor Rodolfo Lynch.

La fiesta se desarrolló en un ambiente de franca cordialidad diplomática, sin los estiramientos á que estaría sujeta en la más exigente de las cortes europeas.

Los comensales hicieron honor al menú que transcribimos en seguida:

«Potage Ambassadeur—Tartelettes Tosca—Saumon du Rin Damont—Nois de Veau Bréhan—Poularde á la Dauphine—Asperges d'Argenteuil Esquise—Piece de Dindonneau et salade Gobelins—Parfait Nesselrode—Gateau du Congré.—Vins: Madeira Extra, Ch. d'Yquem 1900, Chateau Pichon Lonqueville 1887, Veuve Clicquot Brut 1904, G. H. Mumm Cordon Vert.»

Al servirse el champaña, el presidente de la república se puso de pie y leyó el siguiente discurso:

«Serenísima infanta Isabel; Excmo. señor presidente de Chile; Excmos. señores delegados; señoras y señores: La República Argentina acepta y agradece el honroso homenaje de elevada consideración política que le ofrecen las naciones civilizadas del orbe, en el primer centenario de su revolución libertadora.

«Comitentes ilustres de ese mandato de la soberanía instituída en el mundo, constituís la representación de la mayor suma de poder moral y material organizado en el régimen de los estados existentes, determinando en consecuencia el conjunto de vuestros plácemes el más grandioso agasajo á que pudiera aspirar una nación.

«No proclamo el hecho para exaltar los títulos del merecimiento, sino para acentuar los de la gratitud que os la debemos tan grande como el significado de la adhesión colectiva con que refrendáis nuestros antecedentes históricos de pueblo libre.

«Saludo pues en vosotros la magna personalidad de las naciones, y siento que palpita en la congratulación solemne de la dignísima representación, el hálito poderoso de la conciencia universal, estimulando el proceso feliz de nuestros destinos.

«Saludo en vosotros la entidad representativa de la eficiente colaboración que converge de todos los rumbos, como aporte mundial de engrandecimiento, y que se incorpora á la acción afanosa de la nación por alcanzar el ideal que señaló la patriótica visión de nuestros próceres.

«Sois en el grupo selecto de los bienvenidos, el exponente de más alto relieve político entre los que demuestran las consideraciones que conquista un país cuando labra el surco de sus progresos sobre la base institucional de la libertad, de la paz y del trabajo. Y al consignarlo así, el espíritu se eleva hasta los precursores de la nación soberana, é inspira en su recuerdo la decisión de ser dignos de su gloria, prosiguiendo la ruta señalada en nuestro génesis histórico.

«En nombre del pueblo y del gobierno argentinos, levanto mi copa en honor de las naciones aquí representadas tan dignamente, para brindar por vosotros—y habéis de permitírmelo, señores—para brindar por la patria.»

Una vez que se terminó de servir el café, el presidente de la república, poniéndose de pie y dando el brazo á la infanta, significó que la fiesta había concluído, pasando él y los demás comensales á la sala de las estatuas, donde se hizo un poco de conversación.

Después pasó el presidente y su comitiva al despacho presidencial, convertido en sala de recepción, donde subscribieron el acta de la colocación de la primera piedra del monumento á la revolución de Mayo, acto que tendrá lugar hoy, los personajes allí presentes.

La señal de partida la dió la infanta, que fué la primera en retirarse, y á la que el presidente de la república acompañó hasta la puerta de salida, siguiéndola el presidente de Chile, á quien también acompañó hasta la escalera de honor el doctor Figueroa Alcorta.

Este conversó un buen rato con el vicepresidente del Perú.

El resto de los invitados fué retirándose paulatinamente.

A las 11.40 p. m. se retiró el presidente de la república, para dirigirse al baile de la señora de Sansinena, cosa que también hicieron los demás comensales.

El interior de la casa de gobierno se hallaba totalmente iluminado y sus pasadizos y escaleras cubiertos de anchas alfombras de color granate.

A la salida de los mandatarios y personajes, una muchedumbre compacta, estacionada en los alrededores, prorrumpía en vítores y aclamaciones á todas las naciones, á los presidentes de Chile, Perú y Argentina, y á la infanta Isabel.

LA MANIFESTACIÓN DE LOS ITALIANOS

EL MONUMENTO A COLON

La colectividad italiana realizó ayer una de sus grandes manifestaciones, la que fué motivada por la colocación de la piedra fundamental del monumento á Colón, con que obsequia á la República Argentina.

Concentración de la columna—

Antes de las 10 de la mañana comenzaron á llegar las sociedades, colocándose á la cabeza la Pompieri Volontari della Boca, en la Avenida de Mayo y Piedras.

Las demás asociaciones fueron escalonándose en la Avenida, hacia la plaza del Congreso.

A medida que llegaban las sociedades eran recibidas con entusiastas aclamaciones.

Conducían todos sus emblemas sociales y muchas venían precedidas de bandas de música.

Algunas sociedades desplegaban hermosas banderas por sus dimensiones y confección, atestiguando varias de ellas, por lo descolorido de sus pliegues, los largos años de existencia de las instituciones á que pertenecen.

Mientras se efectuaba la concentración de la columna, desfiló ante ella, en dirección á la pirámide de Mayo, el colegio nacional, produciéndose á su paso verdaderas ovaciones á la Argentina y á Italia, mientras las bandas sociales ejecutaban el himno nacional en medio de frenéticos aplausos y se agitaban saludando todas las banderas.

Garibaldi, Lago Maggiore, Cavour, Veneta, Umberto I, Conte di Cavour, Roma, Independenza, Vittorio Emanuele III, Savoia, Re Vittorio, La Nuova Partenope, Torquato Tasso, Mario Pagano, Eppur si Muove, La Patriottica, Italia, La Emiliana, Nuova XX Settembre, Volturno, Trionfo Ligure, Unione Meridionale, XX Settembre, La Trinacria, Colonia Italiana y otras.

Del interior se hallaban representadas 136 instituciones.

El desfile continuaba en orden, formando las banderas un vistoso conjunto.

Un incidente—

Al llegar frente á la municipalidad la compostura de la manifestación fué alterada momentáneamente, debido á una bandera pontificia que pendía de uno de los balcones del edificio de esa repartición.

La cabeza de la columna comenzó á pedir que se retirase esa insignia, no tardando en generalizarse los gritos hostiles en toda la manifestación, mientras las bandas ejecutaban el himno de Garibaldi y la marcha real italiana.

La bandera fué retirada finalmente del balcón, con lo que la columna, después de manifestar en forma ruidosa su aprobación, continuó su itinerario por Bolívar y Victoria, haciendo alto al llegar al paseo Colón, en espera de la terminación de la ceremonia de colocar la piedra fundamental.

El presidente Montt—

El público que concurrió ayer á la colocación de la primera piedra, tuvo la sorpresa gratísima de la presencia del presidente de Chile, quien llegó sin previo anuncio, animado por el deseo de asistir á la ceremonia previa de la glorificación entre nosotros del genial descubridor de las Américas.

La espontaneidad de este acto del señor Montt causó verdadero entusiasmo, tributándosele una calurosa ovación.

Acompañaban al ilustre huésped el canciller chileno señor Edwards y el almirante O'Connor.

Colocación de la piedra—

En el entarimado del centro de la plaza se hallaban de antemano los presidentes de Chile y de la Argentina, y personas de sus respectivas comitivas, los ministros Gálvez, Naón, Iriondo, Betbeder y Ramos Mexía, el embajador Martini, el ministro de Italia conde de Cellere, el intendente Güiraldes, oficiales de las naves italianas y otras, un grupo de familias de la colectividad italiana, la comisión de recepción del comité y otros invitados especiales.

Alrededor de la excavación destinada á colocar la piedra formó un pelotón de marineros del Etruria y rindiendo honores, con bandera y banda de música, la escuela de aprendices mecánicos al mando del teniente de navío Oliveira Cézar.

Habló en primer término el ministro, conde de Cellere. He aquí su discurso:

«Señor presidente: Con esta piedra, sagrada como una piedra de altar, donde se levantará, breve en el espacio pero inmenso en la extensión de los siglos, el monumento á Cristóbal Colón, venimos á depositar en tierra argentina, y confiamos á vuestra piadosa custodia el símbolo de nuestra fe, de nuestra gloria, de nuestras constancias, de nuestro amor.

Pensamos arrancar una vez más á las páginas de la historia y rescatarle para nosotros, en el mármol de nuestras montañas, y entregarlo como un don al pueblo argentino, á aquel trabajador italiano que, mirando más allá de sus días y de las riberas de Europa, navegó huérfano de patria, fuera de su tiempo y refugiada su alma en las más altivas esperanzas del género humano, al tocar la playa de América cruzó con su vela errabunda la playa de la inmortalidad.

Ninguna palabra más profunda que las sílabas de su nombre, ningún pensamiento más vasto que el sueño que rugó su frente, ninguna corona más fúlgida que su gajo de espinas—presagio del póstumo laurel sagrado para los héroes—podíamos nosotros ofrecer al pueblo argentino en esta hora solemne en que á través de los campos libres y fecundos de la república las dianas de un nuevo y esplendoroso día resucitan los ecos de las dianas que resonaron sobre los campos ensangrentados de los albores. Y será para las generaciones que vendrán la primera sonrisa de esperanza, y para las generaciones que partirán última visión de gloria, y será en los siglos testimonio mudo de un continuo, laborioso, civil confraternizar de pueblos en torno al surco de la tierra hospitalaria, cuyo florecimiento ultrapasa victorioso sus confines y se derrama más allá de vuestras montañas, benéfico en este modo no sólo al pueblo argentino, sino á toda la humanidad.

A las glorias puras que celebráis, y que abrieron un día este surco común con la espada, siendo luego consagradas sus primicias con la sangre generosa de vuestros hijos, nosotros asociamos—¡cordial presagio!—la gloria pura de aquel que abrió, con la proa más audaz, la vía luminosa, y después de haber soportado lo indecible, se agigantó por sobre todas las presunciones y con sus lágrimas de una hora fugitiva, lloradas en la sombra, fecundó sin saberlo los gérmenes de gloria madurados para la eternidad radiante del vuestro y del nuestro futuro.

Cada uno de nosotros, italianos, quiere en la República Argentina traer al monumento de Colón el fraternal y concorde tributo de su labor el fraternal y concorde propósito de su corazón, de manera que pueda él atestiguar en los siglos que en torno de esta piedra nuestros dos pueblos se confundieron en la presente tregua gloriosa de vuestra historia, y que en torno de esta piedra se estrecharon una vez más las manos para ascender, en la luz de comunes votos y esperanzas, á las regiones soberanas de sus excelsos destinos.

En la ocasión de hacer estos votos y estas esperanzas que en nombre de toda la colonia italiana de la república es hoy para mí un altísimo honor y será un imperecedero recuerdo el haber expresado á vos, señor presidente, y por vos al pueblo argentino, sea con vuestra presencia auspicio, no en vano formulado, la presencia del embajador venido á través del océano para traer á la República Argentina y á su presidente la palabra augusta y el augurio del rey, la palabra inmortal y el augurio de Italia y de Roma.»

El comendador Antonio Devoto habló en representación de la colectividad italiana, representación que tiene por fuero de conquista, representación que ha adquirido en 60 años de labor fecunda, contribuyendo en primer término á incorporar la mayor suma de elementos de la civilización italiana en la cultura argentina, que da á los italianos uno de los primeros puestos entre los colaboradores del progreso y de la grandeza nacional.

El comendador Devoto es un testimonio incontestable de que el trabajo inteligente sabe hacer en la Argentina.

He aquí el discurso del señor Devoto:

«Sea permitido también á uno que perteneció á la falange de los trabajadores italianos de la primera jornada, dirigir en esta hora solmne su palabra al pueblo hermano.

El señor ministro de Italia, presidente honorario de la comisión del monumento á Cristóbal Colón, que me honro en representar, se ha hecho intérprete de nuestros sentimientos hacia ustedes, Excmo. señor presidente y hermanos argentinos.

El elevado cargo de ministro de S. M. el rey de Italia y su autoridad personal dan mayor prestigio á la obra del recuerdo marmóreo que aquí debe levantarse y yo tributándole el mayor agradecimiento, con[illegible] nos esparcidos en el vasto territorio de la república, hoy más que nunca se sienten vinculados á ustedes, argentinos, que recordáis las glorias sublimes de vuestra independencia entre la admiración y el afecto de todos los pueblos de la tierra, los que por vuestro pasado heroico y vuestro magnífico presente, tienen para vuestra patria y para sí los mejores auspicios.

Nuestros trabajadores están aquí formando bajo sus banderas y no solamente los que viven en la capital, sino también en gran parte personalmente y los demás por sus delegaciones, todos los que en la república se consagran en libres sociedades.

Todos los italianos están hoy aquí presentes en espíritu y muchos más lo estarían en persona si cada uno no quisiera saludar mañana desde el umbral del 25 de Mayo, entonando con vosotros, argentinos, por doquiera y con voz robusta y con fe inmutable el himno á la libertad.

¡Cuál y cuánta gloria es la vuestra, oh hermanos!

Apenas lanzado el grito de independencia hacia el Aatlántico, ya lo repetisteis cruzados de la libertad, sobre la cumbre de los Andes, á través de un inmenso territorio que hicisteis independientes y que

Pueblo aglomerado en el Paseo Colón al colocarse la piedra fundamental del monumento al descubridor de América

EL MONUMENTO A COLON—COLOCANDO LA TAPA DE LA PIEDRA FUNDA

...teis al libre comercio con ambos océa-
...cuántas fatigas y cuántas amarguras
...conseguir la libertad conquistada!
...solamente á ese precio los pueblos
...se engrandecen y se perpetúan.
...la nación, mérito este de un
...latino que tanto quiso á los ita-
...vuestras las amplias puertas que abrió
...constitución acudieron en el acto
...trabajadores europeos y entre ellos de
...ellos numerosas falanges de ita-
...todos útiles y fuertes, felices de
...vivir aquí, bajo un cielo tan benigno
...de la patria, un suelo virgen y fe-
...más pródigo de sus dones para con
...fuerzo de sus brazos, contentos con
...salarios, agradecidos por vuestro

...vez más, por esta América, que Co-
...descubrió, la virtud italiana se exalta
...gloria en el mundo.
...todos está abierto nuestro país, y
...con nosotros y con nosotros
...los hombres de toda la tierra.
...Y nuestros padres no podían de-
...su sangre por la patria, con amor
...que los corrían á verterla por todas
...las oprimidas, y también estas pla-
...gata recuerdan el nombre del in-
...Garibaldi.
...nosotros, á quienes no enceguece el
...como buenos hermanos, lealmen-
...remos los méritos de los que con
...nosotros aquí trabajan con las
...esperanzas y con el mismo ob-

...á todos los queréis y todos ellos
...cariño y respeto.
...testigua la concurrencia de los
...de todo el mundo civiliza-
...fe los monumentos que varias
...os erigen.
...Nosotros ser de los primeros y
...elegido por símbolo á Colón, pura
...gloria.
...cómo la España caballeresca, que
...de la reina Isabel dió al audaz
...genovés los medios para alcanzar
...conquista, se vanagloria con justo
...de su descubrimiento. ¡Oh, Es-
...feliz! su sublime error se ha dado
...en el pasado y hoy, y por los siglos,
...el don inestimable de oir por millo-
...de bocas y en un territorio inmenso, su
...ero y fuerte idioma.
...hemos elegido por símbolo á Colón, para
...expresaros con su nombre altísimo que en
...América no se puede pronunciar sin un
...extremecimiento del más austero respeto,
...con qué corazón nos sentimos hermanos
...vosotros, para demostraros que luz brilla
...en nuestra alma, hoy, que vosotros cantáis
...vuestra inefable gloria centenaria.

Nos alegra no estar sólos en la manifestación de tantas admiraciones, aunque fuimos los primeros; nos alegramos por vosotros y por nosotros, que vemos enaltecido el objeto de nuestro gran amor, amor santificado también por la sangre italiana vertida en los campos de vuestras luchas épicas.

Tiene el corazón de los pueblos instintos seguros que nunca yerran.

Nosotros queremos mucho esta, vuestra tierra hospitalaria; la queremos porque aquí hemos podido desarrollar libremente nuestras energías; la queremos porque la hemos visto un día por el augusto sendero de la libertad conquistar la prosperidad presente. La queremos, también, y sobre todo, porque aquí es para nosotros dulce el recuerdo de la patria lejana.

Las vicisitudes de las dos patrias corren paralelas en la historia de estos cien años.

Surgidas las dos del nuevo derecho de la soberanía popular, proseguirán juntas en las aspiraciones y en la idea democrática.

Tenemos por lo tanto, los italianos y argentinos una afinidad ideal por que en las horas del júbilo ó del dolor nos abrazamos como hermanos.

A título de gratitud, ¡oh argentinos! saludo las imágenes de los héroes de nuestra redención que están aquí, junto al gran río de la nueva historia, para afianzar con vuestros purísimos héroes el culto de las más elevadas aspiraciones del ánima humana.

No sólo entonces por lo que nuestra labor puede haber dado á vuestros progresos y á nuestro bienestar, sino porque nos han herido los mismos dolores, nos ha besado la victoria en la misma hora y en idénticas luchas y porque en un tiempo y en los dos hemisferios el porvenir sonríe luminoso para la Italia y la Argentina, ambas llamadas á elevados destinos. Por todo esto, nos conmueven los recuerdos de vuestras glorias, saludamos el lesitimo y santo orgullo de vuestros corazones y afirmamos que estamos estaremos con vosotros ahora y siempre.

El embajador del rey de Italia que trae la nación argentina el saludo del monarca que heredó del padre el afecto que profesaba, ha sentido á su llegada las palpitaciones de vuestro corazón.

El asiste para honra nuestra, á esta especional comunión pública de los afectos que vinculan á dos pueblos; y al resonar cerca del augusto soberano, bajo el cielo de la patria, experimentará en su corazón fuerte y gentil, las vibraciones de este momento histórico y dará testimonio de la íntima y potente confraternidad nuestra.

Podrá él decir y repetir que á los italianos sonríe en esta tierra la esperanza no haber en vano, por amor á Italia y á la Argentina y por el bien y por la civilización, dado hijos á la Argentina.

Sobre todo esto, excelentísimo señor y presidente, lo sabe y siente Victorio Manuel III.

Su majestad, no solamente ha querido honrar su representación ante vos honrando al hombre que celebra con vosotros este acto, sino que ayer, desde lo alto del Capitolio augusto, su corazón y pensamiento estaban fijos aquí, y saludan el cabildo sagrado de vuetra libertad.

Altamente significativa fué la ceremonia de ayer en Roma: elecuentes apriarios italianos, amigos probados nos, y el síndico de la ciudad eterna ofrecido al insigne representante de pública el recuerdo imperecedero de rticipación que se toma el alma italiana en la glorificación de vuestro cen-

La presencia del rey selló para siempre el renovado pacto de amistad.

Excelentísimo señor presidente argentino: por el nombre de Cristóbal Colón, de nuestro país, el más puro, y cuya gloria cantan, de un polo al otro, los mares y la Pampa, el Atlántico y el Pacífico, nosotros los italianos ofrecemos en este Mayo de vuestra redención, las palabras más hondas, los afectos más ardientes de nuestra sincera alma italiana.

¡Viva la República Argentina! ¡Viva Italia!»

Finalmente el ministro del interior, doctor Gálvez, pronunció el siguiente discurso:

«El gobierno y el pueblo de este país agradecen por mi intermedio el homenaje que les ofrece la colectividad italiana en la fecha gloriosa del primer centenario de nuestra independencia, y que á la vez representa una ofrenda al inmortal Colón en forma de un monumento del cual es ésta la primera piedra.

«Se asocian de este modo dos tributos de agradecimiento y de amor, al genio que entregara un mundo á la civilización y á la tierra argentina en su primera centuria de libertad gloriosa; como aparecen unidos en la ofrenda por natural consorcio los residentes italianos y el soberano gobierno de su patria lejana.

«El espectáculo es completo y hermosa la armonía de su significación.

«No podía encontrarse, como forma, otra más propia de una ofrenda italiana á este lugar de América, que un monumento al navegante que la historia mantiene como vínculo indiscutible entre la adriática península y el nuevo mundo, frente á la eterna humanidad. Se diría que á la vez de permanente reivindicación de gloria, es una declaración puesta en el mármol de que la patria se halla en el corazón de sus hijos como es el símbolo visible del inmortal genovés. Mas, como expresión moral, es aun más bella, porque realza el sentimiento de la unión entre dos pueblos, como coronamiento artístico de un afán incesante, demostrado por el trabajo de los hombres y de la cordialidad de sus gobiernos bajo el influjo de un cielo, como el alma, pródigo de luz. Es la canción jubilosa del obrero que regresa por la tarde, herramientas al hombro, al rincón del hogar. Porque esta ofrenda estatuaria es, sin duda, una canción de paz y de contento recogida por las auras de América y que caerá sobre la Italia distante como un dulce himno de afecto y de piedad. Así como para nosotros es la expresión del más noble sentimiento de la dignidad humana; la gratiud sin límites; grande como el asunto, incontrastable como la materia, pura como la estatua que la simbolizará. Se ha elegido para esta demostración el día más feliz de nuestra vida nacional, como para aumentar nuestra alegría. El clarín de dos próceres ha sonado y á su eco de triunfo han atravesado las montañas y el mar de las monarquías y las repúblicas de ambos continentes, concurriendo á rodear á esta nación nueva, gloriosa, como ya lo vaticinara su hada, la Poesía, al despertar. Tal es el momento en que vosotros, italianos de América, bajo el noble patrocinio de este especial representante del soberano de Italia, concurrís para decir al mundo entero que la libertad también es vuestra diosa, pues ante su altar jurásteis, como nosotros, desaparecer si la perdíais.

Cantemos, entonces, al Señor, que ha organizado el alma de las colectividades como las aguas del mar, como las arenas del desierto, como las hojas de los bosques, como los vientos de las pampas, como las nubes como los astros, como los mundos, como todos los espacios que ocupan el infinito, por habernos permitido contemplar este supremo espectáculo de dicha, á nosotros argentinos, á vosotros italianos, á nosotros hombres libres y hombres buenos, como miembros de verdad de una sola familia, elaborada como lo será esta estatua, de un mismo material y á imagen y semejanza de un único Creador!»

Todos los oradores merecieron unánimes aplausos.

Terminados los discursos, en los que se hizo resaltar la obra del glorioso almirante genovés y la confraternidad de los italianos y argentinos, puesta aún más de manifiesto en las demostraciones patrióticas del centenario, se procedió á la firma del acta.

La cuchara de oro fué obsequiada al presidente de la república.

Los presidentes Móntt y Figueroa Alcorta, después de haber departido amablemente con los representantes italianos y otros que se hallaban en el acto, se retiraron, repitiéndose las manifestaciones de entusiasmo.

Junto con el acta fueron depositadas medallas, monedas, y diarios, entre éstos un número de «La Nación».

El desfile de las sociedades se inició á continuación, terminando la ceremonia con este número.

LA HORA DE LA PATRIA

AL EMPEZAR EL 25

Sería empresa vana tratar de describir el momento en que el pueblo soberano se apiñó en la plaza de la Victoria antes de las doce de la noche, para aguardar la hora de la patria. Cuando las agujas de los relojes de San Ignacio y de la intendencia municipal marcaron la media noche, un clamoreo ensordecedor llenó los ámbitos de la plaza. Los vítores se sucedían entusiastas, las banderas tremolaban por encima de aquel concurso imponente; desde los balcones las damas arrojaban flores; y cuando las bandas rompieron con los compases del himno nacional, millares de voces lo entonaron. Fué un momento solemne é imborrable para todos los que tuvieron la dicha de participar de tan puras emociones patrióticas.

Se improvisaron varias tribunas en las que hicieron uso de la palabra algunos estudiantes.

En los balcones de la curia se hallaban reunidos algunos sacerdotes que también unieron sus vivas á los del pueblo.

Monseñor D'Andrea desprendió una de las banderas argentinas y la agitó en medio de vivas á la patria.

Luego la muchedumbre que se revolvía en la catéiral, en la recova y en la plaza, desde la casa de gobierno hasta la calle San Martín, se organizó en columna y desfiló por la Avenida de Mayo, aplaudiendo y vítoreando á los marinos extranjeros y delegados que encontraban á su paso.

Frente á nuestra imprenta se detuvo para cantar el himno nacional.

Hasta las 3 de la madrugada continuaron las manifestaciones patrióticas con un entusiasmo incansable.

EL MONUMENTO A LA INDEPENDENCIA

LA PIEDRA FUNDAMENTAL

Hoy, á las 10 de la mañana, se efectuará la ceremonia de la colocación de la piedra fundamental del monumento de Mayo. Es uno de los actos más importantes que hoy se llevará á cabo debido á su significación especial.

Se trata del monumento á la independencia y con ello se dice todo.

Con este motivo pronunciará un discurso el presidente de la república, y será cantado el himno nacional por los coros organizados por la subcomisión del centenario, consistente en 1500 voces y el himno patriótico, cuya letra pertenece á la poetisa señorita Mercedes Pujato Crespo y la música es del maestro Juan Serpentini. En el acto se rendirán honores militares.

EL TEDEUN

De acuerdo con el programa de los festejos, hoy á las 12.30 p. m. se oficiará el solemne Tedéum.

Rendirán honores militares en esta ceremonia los cadetes chilenos, el colegio militar y la escuela naval, agregándose á ellos un piquete de granaderos, que hará guardia de honor en la tumba del general San Martín.

En lugar especial del templo se encontrará la bandera blanca de la paz, que ha depositado la asociación sudamericana.

El presidente de la república irá desde la casa de gobierno á la catedral con los ministros del ejecutivo y cuerpo diplomático.

A la metropolitana irán por separado el presidente de Chile, la infanta Isabel y los embajadores extranjeros.

Terminada la ceremonia religiosa, la comitiva oficial se dirigirá á la casa de gobierno para presenciar desde las tribunas el desfile militar.

A las 4 de la tarde se servirá á los concurrentes del palco oficial una copa de champaña.

EL GRAN DESFILE

Uno de los números más brillantes de la celebración del centenario, lo constituirá, como es sabido, la gran formación y el desfile militar de hoy, en que tomarán parte las fuerzas nacionales y extranjeras.

El efectivo de ambos contingentes estará formado por 24.000 hombres en total, y tendrá á su cargo el comando superior de las fuerzas el ministro de guerra, teniente general Racedo. La 1a., 2a. y 3a. divisiones formarán bajo las órdenes de los generales Ortega, Arana y coronel Zeballos, jefes respectivos de las tres primeras regiones militares.

La división de caballería tendrá como jefe superior al general Rodríguez, jefe de la 4a. región, y la de institutos militares se confiará al general Garmendia. Los estados mayores asignados para la planta orgánica del ejército, con pequeños cambios, formarán á la cabeza de las divisiones respectivas.

Los comandos de división emplearán como abtidores la escolta, cuando sea necesario despejar las calzadas para asegurar el desfile, el cual estará regido por la táctica de Capdevila.

Todos los cuerpos formarán en traje de parada: los cuerpos de ingeniería con herramientas de mango largo y fusil. En estos cuerpos y en los de infantería los jefes y ayudantes formarán montados.

La división de caballería tomará medidas para que la Avenida de Mayo esté despejada.

Los comandos de la división especial, 1a., 2a. y 3a. divisiones tomarán medidas para que la calle Santa Fe hacia el Retiro esté despejada, empleando la escolta, lo que será necesario, por las distintas direcciones á seguir las tropas.

La 4a. y 5a. brigadas de infantería irán por tranvía hasta Garay y Entre Ríos, embarcándose en Avenida Vértiz desde Dorrego hacia el oeste, donde habrá 60 coches acoplados á las 7 a. m.

Brigada naval de desembarco—

Según los datos del ministerio de marina, la brigada que tomará parte en la formación y desfile de hoy, estará constituída por 23 unidades: once extranjeras y doce argentinas con un total de 5742 hombres.

He aquí la relación numérica de las tropas de desembarco extranjeras que formarán á la cabeza de la brigada de marina en unidades aisladas y orden que tendrán en la línea, de acuerdo con la jerarquía de los jefes superiores de cada representación naval:

Estados Unidos 650, Francia 160, España 200, Austria 90, Chile 406, Holanda 114, Italia 221, Japón 230, Portugal 186, República Oriental 250, Alemania 102. Total 2707.

Relación numérica de las escuelas y tropas de desembarco de la armada y orden que tendrán en la línea los regimientos y dentro de éstos los batallones que los constituyen:

Primer regimiento—Institutos de enseñanza: 1o. Escuela naval 115 hombres. 2o. Escuela de mecánicos 245. 3o. Escuela de artillería 260 y una banda de música de 50. Total del primer regimiento 670 hombres.

Segundo regimiento—Tres batallones de 260 hombres cada uno: 1o. San Martín. 2o. Belgrano. 3o. Pueyrredón y una banda de 25 hombres. Total del segundo regimiento 805 hombres.

Tercer regimiento—Tres batallones de 260 hombres cada uno: 1o. Garibaldi. 2o. Buenos Aires y Patria. 3o. 9 de Julio y 25 de Mayo. Total del tercer regimiento 780 hombres.

Cuarto regimiento—Tres batallones de 260 hombres cada uno: 1o. buques de la tercera división. 2o. buques de la cuarta división. 3o. embarcaciones de la flotilla de torpederos. Total del cuarto regimiento 780. Fuerzas nacionales 3035. Total general 5742 hombres.

Será jefe de la brigada de marina el contraalmirante Manuel García Mansilla, quien tendrá como jefe de estado mayor al capitán de navío Juan Pablo Sáenz Valiente.

Orden general—

El ministerio de guerra dictó ayer la siguiente orden general:

«Mayo 25 de 1910.—Jefes, oficiales y soldados: Os saludo en estos momentos solemnes de nuestra vida nacional.

«Cien años de sacrificios y de luchas constituyen vuestra historia, que es la historia misma de la nacionalidad argentina.

«Herederos de tradiciones gloriosas, tenéis el deber de conservarlas inmaculadas, porque en su culto reside el secreto de nuestro poder insuperable.

«El sol de la bandera amada irradia en nuestras filas con la misma intensidad que resplandeciera otrora en las márgenes del Juramento y en las barrancas del Paraná; testigo de héroismos contempla hoy la hermosa realidad de la Patria fuerte y grande, tal como la evocaron en sus ensueños los próceres de Mayo.

«Jefes, oficiales y soldados: recojamos nuestro espíritu en este día de sublimes recuerdos, y, al meditar sobre las glorias del pasado, formulemos para el futuro las promesas que debemos á la Patria, como continuadores de la obra gigantesca de sus héroes.—Teniente general Racedo, ministro de guerra.»

LA INFANTA ISABEL

EL DIA DE AYER

Acompañada de la marquesa de Nájera y de la señorita María Baudrix y de sus ayudantes y secretarios, su alteza real visitó ayer el hospital Rivadavia.

Recibida en el pretil de entrada por las damas de la Sociedad de Beneficencia, que preside doña Albina Van Praët de Sala, su alteza pasó á la capilla del establecimiento, donde monseñor Romero ofició una misa. Concluída ésta, la ilustre señora visitó los distintos pabellones, hablando con los enfermos y elogiando la limpieza y el buen estado del establecimiento.

De allí se dirigió á la casa de Santa Felicitas, que sostiene en Barracas la sociedad de San Vicente de Paul. Fué recibida allí por la presidenta, doña Leonor Tezanos Pinto de Uriburu, y por las señoras vicentinas. Rodeada por las damas, penetró su alteza en la hermosa capilla gótica, que estaba adornada con plantas y flores. La infanta anunció en esta visita á la esposa del presidente de Chile, que especialmente invitada asistió á la ceremonia. El internuncio apostólico, monseñor Locatelli, revestido con sus insignias pontificales, dió la bendición con el Santísimo.

Luego la infanta recorrió rápidamente todas las dependencias de la casa. Admiró el gran lavadero á electricidad, las cocinas, los talleres de bordados y confecciones, la escuela doméstica y todos los distintos derivativos que encierra esta obra de gran importancia para el bienestar del obrero.

La infanta fué aclamada, lo mismo que la esposa del presidente chileno, por las niñas asiladas, obreras y pensionistas.

En la biblioteca del establecimiento se había preparado un pergamino y á pedido de la señora de Uriburu. Su alteza, la señora de Montt y los séquitos de ambas damas lo firmaron.

A Da. Isabel le fué obsequiado un espléndido cubrepiano de lampás de plata y seda con entredós de guimpur hecho á mano por las obreras del establecimiento. La cifra de su alteza bordada en oro en realce y rematada por la real corona complementan el obsequio, que es hermoso y elegante. Su alteza agradeció la gentileza de las damas vicentinas.

A las 12.30, la infanta volvió al palacio De Bary, dondea lmorzó, en compañía del almirante Ferrer, general Parody y las oficialidades del Carlos V y la Nautilus.

EN LA PLAZA DEL CONGRESO

EL GRAN ACTO ESCOLAR DE HOY

Esta mañana á las 9 se realizará en la plaza del Congreso el gran acto escolar organizado por el consejo nacional de educación.

Alrededor de 30.000 alumnos cantarán el himno nacional, dirigidos por el inspector Corrétger.

Asistirán las autoridades superiores del consejo, el cuerpo de inspectores y el personal docente.

Las escuelas de los consejos escolares distantes del centro no concurrirán á este solemne acto, realizando en sus respectivos locales sencillas ceremonias con el objeto de que canten todos el himno.

Los niños de los grados inferiores tampoco concurrirán á la plaza.

Las escuelas particulares contribuirán con un gran contingente de alumnos.

Se ha dispuesto que cada escuela sea pública ó particular tenga conveniente ubicación.

Las escuelas particulares Viamonte 318, Cangallo 342, Paraguay 384, Carlos Pellegrini 1535, Cangallo 1368, Cuyo 1374 y Callao 893, se colocarán en la calle Rivadavia entre Montevideo y Paraná, entrando y saliendo por Montevideo.

Las escuelas evangélicas de Mr. Morris, Círculos de Obreros, Huérfanos de Militares, Asilo Naval, Cangallo 2535, Pichincha 550, Santa Fe 1882, Ecuador 1162, Santa Fe 3277 y Rincón 369, se ubicarán en la calle Rivadavia entre Rodríguez Peña y Montevideo, entrando y saliendo por Rodríguez Peña.

Las escuelas Alsina 2832, San Carlos 4050 y Méjico 2670, se colocarán en la calle Victoria entre Solís y Cevallos, entrando y saliendo por Victoria. Y las escuelas Alsina 1465, Venezuela 345, Chile 1567, Perú 1159 y Moreno 343, se ubicarán en la calle Victoria entre Cevallos y Sáenz Peña, entrando y saliendo por Cevallos.

Las escuelas públicas formarán núcleo alrededor de los jardines del centro de la plaza.

DEMOSTRACIONES PATRIOTICAS

ACLAMACIONES A LOS MARINOS JAPONESES

Ayer por la tarde se celebró la manifestación patriótica organizada por la comisión estudiantil General San Martín y el día favoreció el acto brindando una temperatura primaveral.

Estaba dispuesto que la columna se pusiera en marcha desde la plaza del Congreso, indicada como punto de reunión, á las 2, pero la espera de las bandas de música militares, que por fin no llegaron, postergó la partida hasta hora y media después, en medio de la impaciencia general y del público que desde temprano se había apostado á lo largo de ambas aceras de la Avenida de Mayo para presenciar el desfile de la manifestación.

Fieles á la cita, las corporaciones hallábanse congregadas en la plaza del Congreso desde mucho antes de la hora fijada para la marcha.

El colegio comercial sur, se presentó con largas hileras de estudiantes de todos los años, llevando en alto la bandera regalada al establecimiento por los propios educandos.

La llegada de cada corporación era recibida con aplausos. Las banderas flameaban y las notas del himno nacional, entonadas á intervalos, daban lugar á patrióticas y entusiastas manifestaciones á las que también se adherían los espectadores, estallando en aplausos.

Mientras la manifestación aguardaba el arribo de las bandas militares, cruzó por la Avenida de Mayo, entrando por la calle Santiago del Estero, el Centro Sportivo Criollo, yendo á caballo en manifestación aperados los jinetes á la manera criolla y con distintivos nacionales.

Una salva de aplausos saludó la aparición de la cabalgata que ocupaba una extensión considerable.

La manifestación en marcha—

Advertidos los organiadores de la manifestación de que las bandas no se presentarían y después, como decimos, de larga espera, se acordó ponerse en camino para salvar el largo recorrido que debía hacerse.

Grandes aclamaciones á la patria iniciaron la marcha. Abriendo plaza, iban dos batidores del escuadrón de seguridad. Seguían después gendarmes del mismo cuerpo, los cadetes de la escuela naval y más atrás una cureña arrastrada por cuatro caballos montados por soldados de artillería y flanqueada por cadetes chilenos y argentinos del colegio militar.

La cureña conducía, entre flores, una placa de bronce que debía colocarse más tarde al pie de la pirámide. Más atrás seguía una corona de flores destinada á San Martín.

Continuaba después el grueso de la columna, yendo en las primeras filas los delegados chilenos y paraguayos, junto á la comisión organizadora de la manifestación.

El aspecto de la columna, una vez puesta en marcha era hermosa y presa los estudiantes de patriótico entusiasmo no cesaban de lanzar aclamaciones á la patria, á las repúblicas amigas del continente y á la memoria de nuestros próceres.

Todo el público que aguardaba en la Avenida de Mayo el paso de la columna, estrechó las filas en un movimiento de avance hacia el cordón de las aceras y millares de manos se alzaron para aplaudir á los manifestantes y saludar la enseña de la patria.

Rota la marcha, bajo el cálido aliento de una tarde hermosa que lucía un cielo espléndido, la columna vigilada por los comisarios de los manifestantes encargados de mantener una correcta formación, avanzó por la avenida y enfiló después por Carlos Pellegrini, donde también estaban las aceras repletas de espectadores.

Los aplausos resonaban unos en pos de otros y la canción del himno nacional vibraba á lo largo de toda la nutrida columna.

A la altura de la calle Paraguay, junto á la acera se hallaban formados unos treinta marineros japoneses. Sorprendidos, sin duda por aquella manifestación, se alinearon en el acto militarmente para verla pasar.

De la columna partió entonces una ruidosa salva de aplausos, pero la ovación fué más intensa cuando los japoneses, después de hacer la venia se sacaron las gorras y los pañuelos, agitándolos en el aire.

Los nipones reían sonrientes la demostración y la tribufan gentilmente.

La columna, después de ese bello episodio que más tarde se reprodujo varias veces con otros marineros de la misma nacionalidad, siguió su ruta, siempre entre vivas sonoros y demostraciones de patriótico entusiasmo.

En Carlos Pellegrini y Charcas se dirigió hacia la plaza San Martín, á cuya altura se incorporó la banda del regimiento 1o. de ingenieros.

En la plaza San Martín—

Llegada la columna á un ángulo de la plaza se detuvo, entonando el himno nacional ejecutado por la banda.

Una comisión se desprendió con banderas para depositar en la estatua del gran capitán la placa de los paraguayos conducida con escolta,

Al depositarse la ofrenda resonaron grandes vivas al libertador.

Desde donde había quedado el grueso de la columna, habló primero don José A. Basilicó en medio de aplausos.

Le siguió el delegado paraguayo, don Modesto Guggiari, á quien el auditorio tributó una aclamación al hablar de la fraternidad de los dos pueblos hermanos y de la grandeza de la República Argentina.

He aquí el discurso:

Aunque acostumbrado al contacto de nerviosas muchedumbres, dijo, llego emocionado ante esta enorme y tumultuosa presencia vuestra.

Mi embarazo es mayor cuando considero que aun deben resonar en vuestros oídos hasta los ecos más lejanos de la palabra arrebatadora de Del Valle, tres veces argentina, por su timbre sonoro, por la pureza de sus intenciones y su inspiración neta y profundamente argentina. Se redobla mi timidez, cuando pienso que desde esta tribuna tal vez han partido las palabras y los gestos memorables que inflamaron las agitadas multitudes de vuestra patria y condujeron sus ejércitos á la victoria y á vuestros estadistas á la conquista de los ideales democráticos; mi confusión crece, repito, cuando reflexiono que desde este sitio, sobre estas mismas cabezas ha dejado caer tal vez su verbo cálido y extendida su diestra augusta, el más grande de los oradores argentinos, aquél de quien puede decirse que fué como la imagen de la Pampa misma, no tanto por su vastedad y la calma imperturbable de su aspecto como por su amplitud y el nivel constante de sus opiniones.

Yo me atrevo, no obstante á sobreponerme al recogimiento á que podría obligarme mi creciente impresión, impelido por la misión que traigo de deciros á nombre de los estudiantes paraguayos que así como tuvimos en la hora ya casi olvidada de la pelea la serenidad necesaria para admirar el valor de vuestros soldados, en medio de nuestro enervamiento presente tenemos la tranquilidad y el desprendimiento de espíritu bastante para compartir vuestra inmensa felicidad.

La placa, retribución en parte de aquella otra que el ejército argentino enviara para el más famoso guerrero nuestro, aunque ¡ay! el más infortunado y que es de bron-

LA FIESTA DE AYER EN EL HIPODROMO—LA INFANTA ISABEL, EL PRESIDENTE DE CHILE, LA Sra. DE MONTT Y EL PRESIDENTE DE LA REPUBLICA

El homenaje de Francia á San Martín—El ministro de Francia, M. Thiébaut, el embajador M. Baudin, los ministros Iriondo y Naón y los jefes franceses en la puerta de la Catedral

El homenaje de Francia á San Martín—La cabeza de la columna dirigiéndose á la tumba del libertador

ce para que sepa á roca y evoque las altas cumbres, representa el homenaje que como sudamericano debemos al fundador de su independencia y al pueblo ilustre que supo continuarla aun en la hora suprema de la anarquía, cuando únicamente de las altas cabezas y de los corazones muy valerosos no habían desaparecido las lineaciones del ideal americano.

Simboliza igualmente la vieja y leal amistad que se profesaron nuestros abuelos y nos legaron á nosotros, sus hijos y sus herederos.

Pudo ella enfriarse bajo la influencia de intereses y pasiones más dominantes, pero eso nada quita ni á su fidelidad pasada que fué el carácter de nuestra amistad de antaño, ni á la sinceridad presente que es el modo de la de hoy.

Ni para que recordar los sucesos asombrosos que nos tuvieron divididos, juntos escalamos la áspera pendiente de la gloria y juntos llegamos, vosotros con vuestros ejércitos victoriosos, nosotros con los restos de nuestro naufragio, en la cima de aquel vasto amontonamiento de escombros, luchamos todavía, sólo después nos separamos, como si el destino que hizo tan desigual nuestra fortuna quisiera también que fuese diversa nuestra gloria.

Significa, por último, los votos porque esos lazos que felizmente nos han unido y nos unen se robustezcan cada día más y sean cada vez más grandes nuestros afectos, para honra de nuestra raza, paz de América y provecho de toda la humanidad.

Varias veces fué ovacionado el orador paraguayo y muy felicitado después de su discurso.

Mientras se hallaban reunidos los manifestantes pasó á saludar la estatua de San Martín el Centro Sportivo Criollo que horas antes desfilara por la Avenida de Mayo.

La cabalgata fué objeto de una segunda manifestación.

Al pie de la pirámide—

Terminados los discursos en la plaza San Martín á las 4.30 la columna se dirigió al pie de la pirámide de Mayo, desfilando por la calle Florida al son de la marcha militar.

Gran número de público llenaba las aceras de la calle Florida.

A la altura de Tucumán, los manifestantes encontraron formados algunos marineros japoneses, muchos de ellos, quizá, viejos soldados, con el pecho cubierto de medallas.

Su presencia y la gentileza de su saludo dió lugar á que se renovasen las manifestaciones de la calle Carlos Pellegrini.

En la esquina de Lavalle hallábase otro grupo de nipones más numeroso que los anteriores y la tercera demostración de la tarde, los saludó cariñosamente.

Saliendo de la calle Florida los estudiantes tomaron por Avenida de Mayo para entrar en la plaza, en torno de la cual dieron una vuelta para congregarse después al pie de la pirámide donde debía colocarse la placa de bronce.

El grueso de la columna rodeó la pirámide, tocando la banda el himno argentino que fué cantado por el auditorio.

Colocado el tributo, habló el señor Platini y después el doctor Garay y el señor Páez para los cuales tuvo el público aplausos entusiastas.

Al retirarse los cadetes chilenos, fueron aplaudidos de la misma manera que durante la marcha de la manifestación.

La manifestación—

La comisión directiva del centro Paraguayo ha resuelto designar comisiones para la procesión cívica, que tendrá lugar el sábado 28 del corriente, á las 2 de la tarde, á los señores Patrocinio Zelada, Ricardo Brugada, Pablo Abreu, Ambrosio Cañete, Eloy Fariñas Núñez y don Sinforiano Pereira.

El punto de reunión será la esquina de las calles Rivadavia y Callao.

LA MANIFESTACION PATRIOTICA DEL 28

La manifestación patriótica que para el día 28 del corriente organiza la comisión nacional del centenario resultará un acto solemne considerando el interés que ha despertado y las adhesiones que se prestarán por los centros locales. También se plegarán á la manifestación las delegaciones extranjeras que han sido especialmente invitadas.

—La comisión directiva del colegio de contadores ha sido citada para mañana á las 5 de la tarde á fin de convocar á los socios para formar parte de la columna cívica que se proyecta para el 28 del corriente.

Escuela industrial de la nación—

Ayer á las 2 p. m. los alumnos de este establecimiento de educación hicieron entrega al señor ingeniero Otto Krause, su director, de la bandera que en lo sucesivo servirá de enseña á la escuela.

Con este motivo el señor Krause pronunció en la sala de actos una alocución, invitando luego á los estudiantes á trasladarse en corporación á la plaza de Mayo.

La columna, que se formó con más de ochocientas personas, llegó hasta la pirámide, donde el Dr. Gustavo S. Gómez hizo uso de la palabra, señalando la importancia del acto que se celebraba. Actó continuo la columna desfiló por frente á la estatua de Belgrano, y previa ejecución del himno nacional, D. Guillermo Achával (hijo), profesor del establecimiento, pronunció un vibrante discurso, trazando la silueta del general Belgrano, y señalándolo á sus discípulos como uno de los más altos exponentes de civismo.

La manifestación regresó luego á la escuela, y en la sala de actos fué despedida por el director señor Krause y por el profesor Achával.

EN LA TUMBA DEL GENERAL SAN MARTIN

El homenaje que se tenía proyectado para la mañana de ayer por la embajada y colectividad francesa residente en esta capital al general don José de San Martín, asumió las proyecciones de un acto significativo que congregó á un público tan selecto como numeroso.

La manifestación cívica se inició en la Avenida de Mayo frente al Majestic Hotel á las 11.15 a. m., donde fueron llegando en corporación varias delegaciones de las sociedades francesas, á las que se adhirieron la embajada de Francia presidida por el senador Mr. Pierre Baudín, el ministro plenipotenciario de ese país M. Thiébaut, el almirante Cross y varios jefes y oficiales.

Abrían la marcha de la columna el escuadrón de granaderos que estuvo en Boulogne-sur-Mer y un piquete de 50 marineros de la tripulación del crucero francés Guichen que está fondeado en nuestro puerto.

Entre las representaciones de los centros locales de esa colectividad se notaba la presencia de algunos delegados veteranos militares y miembros de «Le Drapeau», que asistieron con sus estandartes y banderas.

Uno de los marineros franceses llevaba la palma de oro, ofrenda destinada á depositarse en la tumba del héroe de los Andes.

Por la Avenida de Mayo, al son de alegres marchas, la columna llegó á la Catedral metropolitana, donde fueron recibidos los delegados por el vicario general de la curia eclesiástica.

En el pórtico del templo, en compañía de varios caballeros, el intendente municipal señor Güiraldes presentó sus cumplimientos á la embajada, á quien acompañó hasta el mausoleo.

Al depositarse el homenaje, M. Baudin pronunció en francés una elocuente alocución, dando á entender todo el alcance de la ceremonia que se celebraba. Contestó al orador el teniente coronel Martín Rodríguez, agradeciendo en nombre del ejército argentino esa ofrenda de cariñosa simpatía que la Francia enviaba á través de los mares en ocasión de la gran fecha de la patria.

Representaba á la marina nacional en dicho acto el capitán de fragata Félix Ponsati.

Los marineros franceses desfilaron entonces frente al monumento haciendo la venia.

En momentos de disolverse la columna en la plaza de Mayo se ovacionó por la multitud allí reunida al embajador francés entre gritos de hurras y vivas á la Francia y á la República Argentina.

ACTOS OFICIALES

Recepción de los delegados paraguayos—

Ayer á las 9 de la mañana, fué recibida oficialmente por el presidente de la república la delegación paraguaya, presidida por el ministro del interior del Paraguay, señor Riquelme.

El acto se llevó á cabo en el gran salón de honor de la presidencia de la república, hallándose el doctor Figueroa Alcorta en compañía de todos los ministros.

El regimiento de los granaderos montaba la guardia de honor en el interior de la casa de gobierno.

A la hora indicada el introductor de ministros acompañó en los coches oficiales á los miembros de la delegación desde su alojamiento en el Majestic Hotel hasta la casa de gobierno.

Un escuadrón del regimiento escolta, con batidores, escoltó la comitiva en todo el trayecto, tanto á la llegada al palacio de gobierno como al regreso.

Cuando la delegación llegó á la Casa Rosada, la guardia le hizo los honores reglamentarios.

Una vez presentado el presidente de la delegación al de la república por el ministro de relaciones exteriores, el señor Riquelme fué invitado por el doctor Figueroa Alcorta á tomar asiento, cambiándose aquéllos algunas palabras relacionadas con la misión que envía el gobierno paraguayo y con los grandes festejos nacionales.

Terminada la entrevista los miembros de la delegación fueron presentados al presidente por el señor Riquelme, los cuales fueron á su vez presentados por el doctor Figueroa Alcorta á los ministros del ejecutivo.

Después de ésto empezaron los saludos de despedida y se retiró la delegación con los mismos honores que á la entrada.

Delegación de Costa Rica—

A las 10.20 de la mañana el presidente de la república recibió ayer oficialmente á la delegación del gobierno de Costa Rica, que viene presidida por el enviado extraordinario y ministro plenipotenciario en misión especial doctor Alfredo Volio.

El introductor de ministros, ad hoc, señor Fort, acompañó al referido diplomático desde su alojamiento hasta la casa de gobierno en el coche de gala de la presidencia, siendo recibido en ésta con los honores correspondientes, tributados por la guardia de honor.

Acompañaban además al delegado su secretario y un adjunto.

Al entregar al presidente de la república las cartas credenciales que lo acreditan en tal carácter ante el gobierno argentino, el doctor Volio se expresó en términos altamente elogiosos para nuestro país.

El doctor Figueroa Alcorta contestó agradeciendo la distinción del gobierno de Costa Rica é invitó al delegado costarricqueño, á tomar asiento, departiendo con él breves instantes.

Los ministros nacionales acompañaron al presidente en el acto de la recepción.

Terminada ésta, la delegación después de los saludos de estilo, se retiró en igual forma que á la llegada.

Banquete del ministro de guerra—

En uno de los salones del Jockey Club será servido el 27 del corriente el banquete que ofrece el ministro de guerra en honor de los jefes y oficiales extranjeros.

Concurrirán á esta fiesta los siguientes invitados:

Jefes y oficiales extranjeros—Embajador mayor general Leonardo Wood, embajador coronel general barón Colmar von der Goltz, ministro de guerra y marina de Chile, ministro de guerra y marina del Paraguay coronel Albino Jara, generales de división Jorge Boonen Rivera y Manuel Benítez y Parodi, general de brigada Alberto Gomaz, coroneles José María Bary, Nicolás Yabar, José Cavalcanti de Alburquerque, Luis Brieva, José Luis Gómez y Pedro Ramos, coronel asimilado Cornelio Guzmán, tenientes coroneles ingeniero Remigio García Cabrera, Alfredo Schonmeyer, Sebastián Ramos y Serrano, Francisco Echagüe y Santoyo, Santiago O'Ryan, Alejandro Villalobos San Martín, Eduardo Marón, Luis Cabrera, S. Ito; mayores Carlos Valenzuela Donoso, Juan I. García Bidaurre, Tasso Fragoso, Francisco Coelho y Pérez del Pulgar, Ricardo Irrarazábal, Gunther Bronsart von Schlendorf y Carlos Fernández; capitán comandante Lucien Crokaert; capitanes Ricardo Alvarez Espejo, Luis Merino, Antonio Tobar Alvarez, Bartolomé Blanco, Luis A. Bravo, Manuel Bulnes Calvo, Arturo Montesinos, Constant von Langhendonek, Enrique Urrutia, Daniel Camus, José María Barceló, Juan B. Proctor, Antonio Marbán, Vicente Villalobos y Emilio Ferrer; capitán de ingenieros marqués de González Castejón; capellán Edwards; cirujano Roberto Aguirre; tenientes primeros Arturo Saavedra, Ernesto Varas, Roberto Ahumada, Santiago Infante, Enrique León, Enrique Marchant, Roberto Rodríguez, Arturo Carbajal, barón von Buddenbrock y Hernán Puelma; contador Maximiliano Bisquert; teniente von Hohberg, Enrique Deichler, barón von Gagern, Miguel Manso de Zúñiga y Elías Yáñez; subtenientes Edmond Terlinden y Eduardo von der Corput.

Del ejército argentino concurrirán los siguientes:

El ministro de guerra, teniente general Donato Alvarez, generales de división Enrique Godoy, Rufino Ortega, José Ignacio Garmendia é Ignacio Fotheringham; generales de brigada Pablo Ricchieri, Victoriano Rodríguez, Adolfo A. Arana, Vicente Grimau, Carlos Smith, Saturnino García, Carlos E. O'Donnell, Rosendo M. Fraga, Ramón Jones, Daniel Cerri, Francisco Leyría, Justo S. Anaya, Félix Benavídes, y Alejandro Montes de Oca; generales de brigada asimilados Carlos Risso Domínguez, Francisco de Veyga, Agustín Alvarez, José María Bustillo, Domingo R. Morón y Luis María Campos Urquiza; coroneles Federico J. Zeballos, Ramón Ruiz, Angel P. Allaria, Antonio Jiménez, Gerardo Aranzadi, Teófilo O'Donnell, Eduardo Ruiz, Carlos R. Sarmiento ,Isaac de Oliveira Cézar, Tomás Vallée, Carlos M. Fernández, Alberto Cáceres, Andrés E. Rodríguez, J. Amadeo Baldrich, Gregorio Vélez, Luis J. Dellepiane, Cornelio Gutiérrez, José F. Uriburu, Ricardo Sola, Martín Gras, Juan J. Razetti, Marciano Grigera, Adalberto Rivadavia, Alejandro Mombello, Proto Ordóñez, Carlos H. Cigorraga, Juan P. Manzano, Lorenzo Bravo, Rodolfo Soria, Rodolfo Mom, Julio C. Mallea, Luis L. Coquet, Camilo S. Gay, Justo Domínguez, Benjamín Calvete, Ezequiel Pereyra, Manuel J. Guerrero, Ramón A. González, Ramón L. Olmos, José Armand, Emilio Ledesma, Eduardo Broquen, Carlos J. Martínez, Mateo Ruiz Díaz, Alfredo Freixa, Juan A. Cobero; coroneles asimilados Ventura Coll, José L. Murature y Miguel Cané; tenientes coroneles Martín Rodríguez, Francisco I. Chouciño, Manuel S. Amaya, Dionisio G. Meza, Salvador Martínez Urquiza, Pablo Escalada Saavedra, Ladislao M. Fernández, Eduardo Raybaud, José Irusta, Francisco Zerda, Melitón González, Cornelio L. Diz, Pastor B. Zunino, Máximo Lagos, Gregorio Aguiar, Juan G. Serrato, Augusto Spika, Antonio Balgorria, Eduardo Pereyra Rosas, Isidro Arroyo, Néstor Allcedo, José Señorans, Octavio Fernández, José S. Ledesma, Luis Perlinger, Francisco Medina, Fermín Barrera Pizarro, Rosendo Hermelo, Carlos Spika, Eduardo R. Tello, Nabor Córdoba, Elías Alvarez, Guillermo S. Torres, Isaac L. Torrent, Nicasio F. Adalid, Arenales Uriburu, Julio Chipont, Pascual Quiroz, José P. Marcilessi, Carlos Rivas, Arturo Faconti, Ismael Lugones, Carlos J. Moret, Rafael de Oliveira Cézar, Juan N. Zeballos, Miguel Guido, Arturo Albarracín, César Petit de Murat, José Bellioni, Emilio E. Alba, Avelino Méndez, Pedro R. Coudamnes, Agustín P. Justo, Alberto Noailles, Alfredo Olses, Telmo Pereyra, Ernesto J. Nazarre, Etienne Perrinet von Thauvenay, Alfonso Diserena, barón von der Goltz, Hans Kretchzmar y Albrecht Reinecke; mayores Martín López, Carlos M. Fernández, Arturo Poisson, José R. Alvelo, Felipe Berlasca, Alfredo Ponten y Juan Kestens; capitanes Emilio Kinkelin, José A. de la Zerda, Francisco Fasola Castaño, Antenor Petit de Murat, Justo de la Vega, Francisco Bosch, Tesandro Santa Ana, Enrique Gómez, Enrique Pilotto, Andrés Echeverría, Benjamín Barrionuevo y Pedro Grass; teniente primero José Z. Granada.

LAS DELEGACIONES EXTRANJERAS

La embajada del Perú—

El presidente de la república no pudo recibir ayer á la delegación del Perú, que preside el vicepresidente de ese país, doctor Larrabure y Unanue, en virtud de que á última hora éste comunicó que esperaba las credenciales telegráficas de su gobierno, elevando la delegación á la categoría de embajada.

El doctor Larrabure viene, pues, como embajador.

El P. E. no había resuelto hasta anoche á último momento el día y hora en que será recibido, lo que no ha obstado para que el doctor Larrabure y Unanue fuera invitado á concurrir al banquete oficial realizado anoche en la casa de gobierno.

El vicepresidente del Perú fué presentado ayer al ministro de relaciones exteriores en forma oficial.

Visitas de las delegaciones—

Prosiguiendo sus diarias visitas á los establecimientos nacionales, las delegaciones extranjeras visitaron en la mañana de ayer el cuartel de bomberos, donde fueron recibidas por el jefe y la oficialidad del cuerpo.

Después de una recorrida por las diversas dependencias, el coronel Calaza ordenó que se realizaran simulacros de incendio y otros ejercicios para demostrar el pie de organización y disciplina de ese cuerpo, que goza justamente de grandes prestigios.

Los delegados admiraron la corrección de las maniobras y la rapidez en su ejecución, tributando al jefe, á la oficialidad á la tropa conceptuosas frases de encomio.

Terminados los ejercicios los concurrentes fueron obsequiados con una copa de champaña.

EN EL HIPODROMO ARGENTINO

El premio Centenario

El Buenos Aires social y sportivo, que para casos como este viene á ser Buenos Aires entero, almorzó ayer temprano y de prisa. Se corría en el hipódromo un grande, un excepcional premio que formaba parte de los festejos del centenario y al cual concurrían embajadores y delegaciones, gobierno y gran mundo. No se necesitaba más para acicatear el entusiasmo que reina por cuanto pueda tener el carácter de gran ceremonia, en estos días en que toda ceremonia colectiva cobra proporciones de homenaje á la patria. Y sería apenas la 1 de la tarde cuando en largas teorías de coches, de automóviles y tranvías, la población casi en masa rodó hacia el hipódromo.

Un cielo puro, un sol tibio, una temperatura suave, refrescada apenas por tal cual ráfaga de la brisa que desde por la mañana se entretenía en jugar con las banderas, envolviendo á la ciudad en una vasta y luminosa ondulación azul y blanca, quisieran prestigiar la fiesta. Y entre el trompeteo de los autos, el tintineo de los cascabeles colgados de las cabezadas y el retumbar sonoro de los pavimentos batidos por el trote de las bestias y el chirrido de las llantas, la gran balumba se desbordó á lo largo de la avenida Alvear. El sol propicio rutilaba sobre las aguas remantes del río, sacaba chispas de los faroles y de las guarniciones, espolvoreaba de oro los ramajes verdinegros que flanquean la ruta y relucía alegremente en la tersura de la calzada. ¡Al hipódromo! En los carruajes abiertos los hombres estudiaban los programas y las mujeres consultaban una última vez, furtivamente, el espejito de la cartera. ¡Al hipódromo! Allá estaba la gran fiesta del día.

Gran fiesta resultó en efecto la de ayer. Por la amplitud y el confort de sus instalaciones, nuestro campo de carreras es el primero del mundo. Ayer lo fué por el cuadro de lujo, de belleza y de animación que presentó; por la calidad política y social de la concurrencia que asistió; acaso también por el monto fantástico de las cantidades que se jugaron. Haciendo marco al palco oficial, desde donde presenciaban el espectáculo el presidente de la república, la infanta Isabel de Borbón y todos los embajadores y delegaciones oficiales venidos á compartir nuestro jubileo, veíanse allí millares de mujeres hermosas y de hombres en «tenue» irreprochable. Graciosos penachos de sombreros femeninos se entremezclaban con los penachos guerreros de los quepis; alternaban en pintoresco contraste, los galoneados uniformes con los fraques escuetos, y los reflejos de los sombreros de copa se apagaban avergonzados junto al centelleo metálico de los cascos militares. El frufrú de las sedas atenuaba amablemente el marcial repique de espuelas y de sables, y de aquella multitud brillante y policroma, un vasto rumor se levantaba, un rumor hecho de risas cristalinas y de charlas cordiales, que iba á desvanecerse en el aire saturado de perfumes. Bandas de música distribuídas por la «pelouse» hacían oír á intervalos las marchas patrióticas de las naciones allí representadas. La muchedumbre escuchaba entonces de pie, descubiertos los hombres, graves las mujeres, recogidos por el respeto ó por la unción los corazones. Para que nada faltase, un coro de pajaritos se ponía á entonar en los árboles vecinos su himno de gorjeos al sol otoñal, cada vez que el estrépito de los cobres se extinguía...

Pero he aquí que se observan en el paddock y en la pista los preparativos para la gran carrera. Han pasado ya las cuatro primeras, entre una indiferencia relativa del público, exultante por ver correr la quinta, la que ganará el premio Centenario, que asciende á la turbadora cifra de cinco mil argentinos. Una desbandada se inicia. Los que marcaban sus programas haciendo cálculos é inducciones, los que conversaban ó divagaban por las «pelouses» en compañía de señoritas, los que se entretenían en contemplar allá arriba la noble y señorial silueta de doña Isabel de Borbón, rodeada por los presidentes de la Argentina y de Chile, por los embajadores extranjeros y por magnífico estado mayor de delegados y militares, se precipitan hacia el paddock, hacia las pizarras, hacia las boleterías. Es necesario informarse, examinar el estado de los caballos, inquirir la disposición de ánimo de los jockeys, documentarse sobre las cotizaciones. Y en revuelto vaivén de hombres que suben, que bajan, que corren, que vuelven con noticias de último momento, que discuten nerviosamente, que se agitan, que se empujan, se rompe de golpe la armonía del conjunto y presta al recinto el aspecto de un avispero á la hora de la siesta. Allá arriba, su alteza la infanta y sus excelencias los presidentes y los embajadores se conmueven también. Hablan animadamente, miran sus boletas y aguardan...

Entretanto, los caballos han salido á la pista. Sus jockeys los ensayan en cortos galopes, bajo la mirada convergente y ávida de quién sabe cuántos miles de ojos. Todo el mundo ha buscado situación cómo para seguir las peripecias de la carrera y ya nadie se preocupa sino de mirar y de comentar rápidamente el excelente aspecto de Baratiere, ó la elástica ligereza de Sibila. Antes de alinearse para la partida, los jockeys vienen montados en sus caballos á saludar, formados, al palco oficial, desde el borde de la pista. Luego toman sus situaciones respectivas en línea de batalla. ¡Atención! Se hace la señal y el pelotón parte disparaco como una baja de cañón. Hay una expectación anhelante en la asamblea. Los binóculos apuntan como ametralladoras á la pista. Los espectadores, el cuello tendido, conteniendo el aliento, apoyándose sin ceremonia los unos en los hombros de los otros, dilatan ansiosamente sus pupilas para ver mejor. Su alteza la infanta, de pie en el palco, sigue con un anteojo el avance de las bestias.

Las bestias corren con una velocidad y un empuje de avalancha. El pelotón se ha deshecho y galopa ahora diseminado en unidades ó en parejas que pugnan desesperadas por sobrepasarse recíprocamente. Allá, al frente, á través del lago y de los jardines centrales, sobre el fondo verdegueante de los árboles impasibles, no se ve más que un atropellamiento de cuadrúpedos disparados en una furia que tiene algo de absurda bajo la quietud sonrosada de la tarde y un entrevero de colores chillones que pone pinceladas crudas y fugaces en el paisaje. Un tren irónico pasa á lo lejos con una rapidez de ochenta kilómetros por hora, manchando el cielo de vapor algodonoso.

El lote ha entrado en la recta final y se acerca á la meta. Un inmenso clamor sale de la multitud á medida que el redoble de los cascos se viene aproximando. ¡Baratiere! ¡Sibila! ¡Ajó! Los cuadrúpedos desgranados ya, con la chaquetilla granate y la gorra verde casi en punta, pasan como una tromba. Los espectadores han llegado al máximum de la excitación nerviosa y agitando brazos y sombreros vociferan: ¡Sibila! ¡Baratiere!

No, ni Sibila ni Baratiere han ganado la carrera. Cierto que la primera hizo esfuerzos supremos por destacarse en el primer puesto y luchó por conseguirlo hasta el último instante. Pero es al stud Don Gonzalo á quien corresponde la victoria. Barsac ha avanzado con un empuje irresistible, alcanza á su compañero Cerrito, luego á Eclair que lo precedía y contiene á Sibila en su formidable ataque. El viejo campeón agrega un nuevo triunfo, y el más sonado, á la caballeriza de la chaquetilla granate. Su propietario recibe efusivas felicitaciones, una salva acoge la llegada del vencedor y alcanza á su jockey. El público del paddock rodea al entraineur del stud. La concurrencia saluda con una tempestad de aplausos y la misma infanta de Borbón no desdeñó batir palmas en honor del vencedor.

Después de corrido el premio Centenario, la infanta doña Isabel, dando el brazo al presidente Montt y la esposa de éste conducida por el señor Benito Villanueva, dieron una vuelta por las «pelouses». Princesa y presidente fueron objeto de aplausos y aclamaciones rebosantes de cordialidad y de entusiasmo. Un largo séquito de señoras y de niñas se agregó al oficial que seguía á la infanta y al presidente y los acompañó en todo el paseo. Luego se inició el desfile de regreso.

La concurrencia—

La comitiva oficial llegó en el orden siguiente á las 2.30 p. m.:

Ocupaba el primer coche Da. Isabel de Borbón, con la duquesa de Nájera, la señora Elisa Uriburu de Castells y el edecán de la infanta, general García. El séquito de su alteza, iba repartido en varios coches.

Veinte minutos después llegaron los señores presidente de la Argentina y Chile, doctores Figueroa Alcorta y Pedro Montt, acompañados del general Grimau y del almirante O'Connor.

Con un intervalo de diez minutos llegó la señora del presidente de Chile, Da. Sara del Campo, acompañada de la señora Serna de Edwards.

Llegaron, por último, los señores ministros de relaciones exteriores de Chile y la Argentina, seguidos del séquito chileno, que ocupaba varios coches.

El arribo de cada carruaje era saludado en la puerta del hipódromo con aplausos estruendosos, que se repitieron luego dentro del recinto, á medida que la comitiva fué ocupando el palco oficial.

Los coches que condujeron á la infanta, á los presidentes y al resto del séquito, llamaron la atención por la magnificencia y el buen gusto de sus atalajes.

He aquí una lista de las toilettes que llevaban las señoras á quienes pudimos ver en el palco oficial:

Infanta Isabel, de terciopelo negro con adornos verdes, toque verde, plumas negras, saco de bretmelnz.

Sara del Campo de Montt, de terciopelo negro, mangas y adornos gasa, sombrero negro con plumas.

Olga Budge de Edwards, de gasa azul guimpe, tul blanco, sombrero con pluma bleu natier.

Elvira Matte de Cruchaga Tocornal, de peau de soie bleu natier, sombrero azul, reverso negro, pluma azul.

María Salomé Freire de Iriondo, de terciopelo toupe, espléndida echarpe cibelina, sombrero terciopelo negro, plumas to...

Enrique Basavilbaso de Catelín, de chemire de soie, estola de armiño y skunks, sombrero negro con aigrette blanco.

Dona De Bary de Cazón, de drap de champagne, sombrero negro y aigrette...

Carmen Marcó de Rodríguez Lar..., de peau de soie bleu natier, adornos de étole y manchón marta cibellina, bengala, terciopelo y azul, aigrette toupe.

María Baudrix, saco de loutre, ...e negra y plumas verdes.

Clara Figueroa Alcorta, de peau de soie azul soutauche y cachemire, sombrero negro, pluma bleu roi.

Elisa Uriburu de Castells, de peau de soie negro, toque negra, aigrette... azul.

Duquesa de Nájera, saco de ...poutre, de violeta.

Clorinda Iriondo, de terciopelo ...arrón, con skungs, sombrero marrón con skungs.

En la tribuna oficial se hallaban, entre otras, las señoras:

Magdalena Bosch de Haedaos, traje de paño macefau con seda del mismo color, corsage bordado soie floche de distintos colores, sombrero del mismo color del vestido, adornos de plumas; María Matilde Madero de Seeber, de terciopelo negro bordados soutachhe vieux, sombrero negro con plumas bleu roi; Susana Demaría de Seeber, de liberty toupe, sombrero negro con piel y aigrette; Florencia Madero de Güiraldes, de liberty toupe con bordados de seda ton-sur-ton, sombrero gris con plumas; Julia Molina de Moreno, de terciopelo negro, toque negra con aigrette blanco; Alcira Casares de Tomkinson, de peau de soie negro con adornos verde y jais negro, sombrero negro con aigrette; Ema Saubidet de Sáenz Valiente, de raso liberty, mauve, sombrero del mismo color con rosas; Alina Ezcurra de Font, de paño violeta, sombrero de terciopelo negro; María Pradere de Mihura, saco de loutre, sombrero terciopelo negro con plumas blancas; Ema Brosson de Ibarra, de paño marrón y adorno azul, sombrero negro, plumas marrones; Berta Boussón de Ibarra, de peau de soie negro, bordados soutache azul y oro viejo, saco de loutre, sombrero toupe con aigrette; Lola Urquiza de Sáenz Valiente, de terciopelo heliotropo, sombrero negro con plumas; María Aurelia Villanueva de Figueroa Alcorta, de gasa negra, soutir perlas, plaque de brillantes, sombrero negro con coqueliecq; Carmen Molina de García, de terciopelo azul, sombrero negro con plumas azules; Magdalena Barreto de Beazley, de terciopelo prune, sombrero del mismo color con flores; Carmen García de Carranza, de paño verde, toque negro con maidon y rosa; Graziela Seeber de Berro Madero, de liberty toupe, bordados de oro y plata, toque, manchón y etole de skings; Cipriana Sáenz Peña de Llerena, de terciopelo negro, sombrero negro con flores azules; Mercedes Font de Acosta, de tailleur azul, sombrero negro con marabou blanco; Amalia Font de Bilbao, de terciopelo negro volage negro, sombrero terciopelo negro con aigrette blanco; Elvira Landívar de Calvo, de liberty negro, sobre fondo azul, saco de loutre, sombrero negro con plumas gris; Urbelina Tollo Carman, de terciopelo heliotropo, sombrero con plumas grises; Carmen Castro de Ramírez, de paño negro, saco de astrakán y sombrero con plumas; María Pereira de Le Bretón, de terciopelo negro, sombrero negro con pluma azul; Susana O'Gorman de López, de terciopelo negro, toque negro, plumas tilleul; Virginia de Gaje de Jones, de terciopelo negro, sombrero negro con plumas; María Meyer Pellegrini de Valle, de liberty verde, túnica peau de soie negro, sombrero negro con pluma toupe; Missis Wandel, de terciopelo negro, toile armiño, sombrero azul con adornos azules y punzó; Estela Largos de Iriondo, de terciopelo negro elste chinchilla, collette point á la aiguille, toque chinchilla; Leonor Basavilbaso de Piñero, de liberty negro, toque negro con plumas bleu corbeau; Julia Elena Acevedo de Martínez de Hoz, de peau de soie negro con skungs, toque negro, aigrette tailleur; María Luisa Unzué de Aldao, de drap verde con skungs, toque de skungs con plumas; Irene Irigoyen de Estrada, de peau de soie heliotropo, galón y encaje plata, echarpe chinchilla y toque chinchilla y aigrette blanco; Adela Napp de Lum, de peau de soie toupe, sombrero negro con aigrette negro, rosas verdes; Ema Basavilbaso de Benítez, de peau de soie azul gris, saco de loutre, sombrero negro con pluma beige; Ernestina Gazón de Carranza, terciopelo negro, sombrero negro y aigrette blanco; Manuela Vélez Sársfield de Paz, de terciopelo verde; María Martínez de Martínez, de terciopelo negro y skungs sombrero con plumas grises; María Luisa Padilla de Hedguera, de saco de loutre, gorro skungs; Susana Frías de Castex, de terciopelo negro, sombrero negro con plumas; María Ignacia Huergo de Moreno, de terciopelo negro, saco de loutre, gorro skungs con plumetis; Josefa Chavarría de Arraga, de terciopelo negro toque azul con aigrette; María Barrutti de Cossio, de terciopelo azul, sombrero azul; Lola Barranechea de Largula, de peau de soie bleu pastel, sombrero negro con plumas; Julia del Carril de Viale, de peau de soie negro y encaje, toque negro y aigrette; María Luisa Zamudio de Balbin, de moteor maule, toque del mismo color; Silvia Moutino de Jorge, de terciopelo negro y azul, sombrero con plumas gris ton-sur-ton; Felisa Bollini de Battilana, de negro, sombrero con plumas; Ernestina Buge de Green, de verde, sombrero verde con flores; Mercedes María de Bosch, de terciopelo prun, sombrero del mismo color; Gregoria Barra de Acuña, de meteor negro adornado de brocato y chantilly negro, sombrero negro con plumas; Luisa Santamarina de Echagüe, de terciopelo negro, etole marta, sombrero prune con plumas; Angélica Acosta de Vela, de terciopelo negro, sombrero blanco con plumetes; Ernestina Aberg Cobo de Ortega Basgrano, de peau de soie, color resedá, sombrero negro, plumas resedá; Elvira Bono rino Udaondo de Sojo, de saco de loutre, sombrero negro con plumas; Delfina Caprile de Klappenbach, de terciopelo verde, etole marte zebeline, sombrero negro, con plumas celestes; María Hunter de Cano, de peau de soie negro, sombrero negro, con

LA FIESTA DE AYER EN EL HIPODROMO—LA PELOUSE EN EL MOMENTO DE LLEGAR EL PRESIDENTE DE CHILE

En el Centro Naval—La recepción de anoche en honor de los marinos extranjeros

En el Círculo Militar—La recepción de ayer en honor de los militares extranjeros

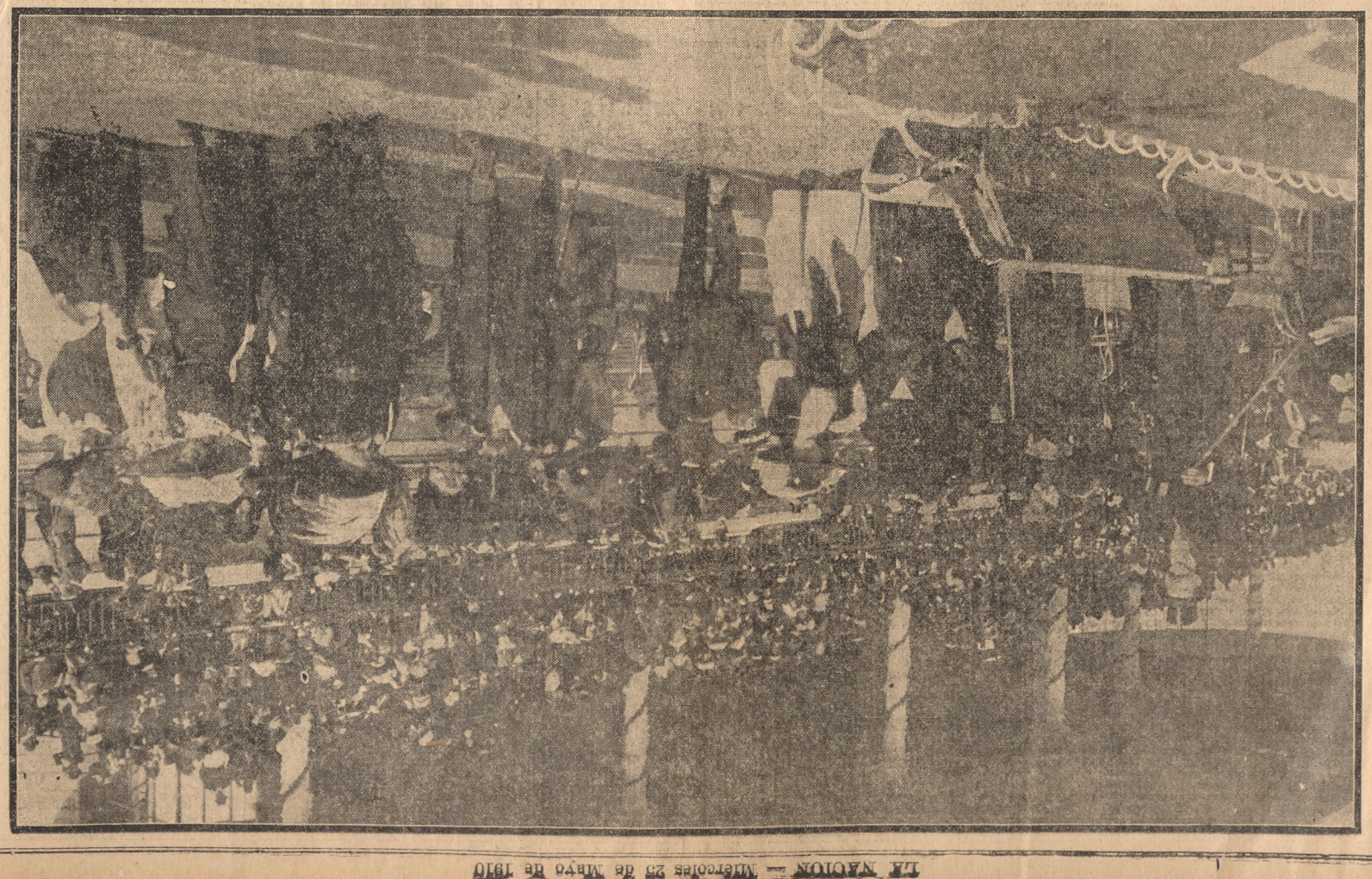

LA FIESTA DE AYER EN EL HIPODROMO ARGENTINO—VISTA DE LA TRIBUNA OFICIAL

dos los países su voz cortesa, su aliento
estimulo de exposición fijaron las últimas
elevan. Por eso no realidad constituye la fe-
presentes la más sincera hospitalidad, y
cuando empleo la palabra "obligación" el-
que no acuden á las conferencias a la
Facultad de Filosofía y Letras; porque no-
sotros, que la Facultad y que pertenezco
modo preferiría y de mi agrade-
cimiento por su beneplácito a interesante
mas. "Señores y señoras: los cadetes de-
legados del Centro Naval, de
Montevideo, que fué, sin duda alguna, el
mitido al de Independencia uru-
guaya.

En este caso se encuentra el cadete de
la tarde á estos días y no la de-
legados extranjeros y por la ciencia que
mitido de honor del ejército argentino.

Luego á este discurso el delegado de
Alemania, profesor Seler, en breves fra-
ses.

Contesta á este discurso el delegado de
la Facultad de Filosofía y letras,
Presidió el profesor Henri Cordier, miem-
bro del instituto y del Independencia uru-
guaya.

Las últimas sesión, que fué llamada im-
propiamente de clausura, porque el con-
greso continuará en Méjico, trabajando-
se el 8 de Septiembre, se realizó á las 3
de la tarde en la gran sala de actuaciones
de la Facultad de Filosofía y letras.

des naciones y de muchas de las más sabias corporaciones extranjeras, es prueba elocuente del reconocimiento implícito que han querido tributar los gobiernos y hombres eminentes al progreso intelectual de la Argentina.

"En el orden político, en lo que atañe á la nación misma, acabamos de presenciar la llegada á la capital de la egregia señora que la España, madre de estos países, que se precian de ser sus descendientes, que llevan su sangre y hablan su lengua, asociándose á la gran fiesta nacional, ha venido á prestigiarla y á aumentar sus alegrías.

"Desde hace unas cuantas horas está también aquí el primer magistrado de Chile, el más alto representante de su pueblo, que llega en su calidad de hermano á participar igualmente del regocijo argentino.

"El espectáculo es sin duda hermoso y la nación tiene el derecho de sentirse por él orgullosa.

"¡Cuán digno de admiración es para el que aquí llega de tierras bien cercanas el progreso realizado! Pero es más sorprendente aún para el que conoce un poco la historia de su pasado. Cuando se sabe que en la vasta extensión de su suelo sólo habitaron por siglos un puñado de hombres agrupados en media docena escasa de míseros pueblos, separados entre sí por distancias inconmensurables para otro continente que no fuera el americano; cuando, perdidos y casi ahogados por una naturaleza exuberante tardaban meses en comunicarse unos con otros; cuando alguna ciudad española contaba ya con una imprenta,—el impulsor más efectivo del pensamiento humano,—en los días en que la hueste del adelantado don Pedro de Mendoza aun no abordaba las orillas del gran río que descubriera Díaz de Solís; cuando sabemos esto y tendemos por un momento la vista á ese mismo territorio cruzado hoy por ferrocarriles; cuando vemos esta metrópoli rebosando de vida y de riqueza, se produce en nosotros un sentimiento de estupefacción y el observador se pregunta cuál es el secreto de tan maravillosa transformación.

"Pero si el espectáculo es admirable por lo que toca al orden material, el pensador no puede tampoco menos de advertir que en otra esfera el cambio es asimismo rápido.

"Esta ciudad, que durante la colonia fuera un centro puramente comercial, donde los hijos de españoles en ella avecindados necesitaban ir á estudiar á un pueblo del interior y en ocasiones trasmontar los Andes para completar su educación en Chile, es hoy precisamente el sitio donde se reune el primer congreso de americanistas en la América del Sur!

"Y no es esto todo, señores, pues quédanos todavía por contemplar un punto de vista aun más interesante y más trascendental. Como una compensación del destino que aquí radicara durante siglos el comercio de los negros, aquí fué donde prendió la primera chispa de la libertad, que desde los días de Mayo de 1810 alumbró con sus destellos, encumbrándose sobre las cordilleras, á Chile en un principio y luego un continente entero. Y después de sembrar la idea, de este país hubo de salir el gran guerrero que llevara en su genio organizador, en el filo de su espada y en el empuje de sus soldados, los augurios del don más preciado de los pueblos: la libertad.

"¿A qué se debió todo esto? ¿Era el resultado de la grandiosa naturaleza del país con sus inmensas llanuras, con sus magníficas florestas, con el curso de sus ríos, apenas sobrepujados en su extensión, que se cristalizaba en los habitantes de su suelo? ¿Era, acaso, la herencia del espíritu altivo de Juan de Garay que diera más tarde origen al carácter levantado del criollo? Sí, señores, era efecto de todo eso. Yo lo reconozco, y en estos momentos alzo mi copa por que la nación argentina, siguiendo las gloriosas tradiciones que tiene que respetar y están ya encarnadas en sus hijos, continúe siempre engrandeciéndose más y más, bajo el criterio amplio de su pueblo y de sus hombres de gobierno, y que, si en un tiempo fué cuna de la libertad, quiera aceptar los augurios de que, en un porvenir no lejano, llegará á ser el centro intelectual de la América Española".

Luego hablaron el delegado de Francia, M. Cordier, y el profesor Guevara, en nombre del instituto de Chile.

En la Sociedad Científica Argentina—

La Sociedad Científica Argentina y un grupo de miembros del congreso científico internacional americano, ofrecieron ayer por la tarde, en el local de esa institución, una recepción á los delegados al congreso de americanistas.

Fiesta puramente de confraternidad científica, resultó, dentro del marco habitual en que se verifican estos actos, una reunión interesante en extremo y llena de notas atrayentes.

Momentos después de las 5, congregados todos los concurrentes en la biblioteca y salón de recepciones, convenientemente arreglados, el presidente del congreso científico americano, ingeniero Huergo, ofreció la fiesta en un conceptuoso discurso, cuya terminación fué saludada con repetidos aplausos.

A continuación del ingeniero Huergo, hizo uso de la palabra el doctor Francisco P. Moreno, en representación de la Sociedad Científica, de la cual es presidente.

He aquí su discurso:

«La Sociedad Científica Argentina agradece vuestra presencia en su modesto recinto.

«Iniciadora de los congresos científicos en la América latina, tuvo siempre fe en sus grandes resultados, desde el primero que celebró en esta ciudad en 1898, que fueron confirmados en Montevideo y Río de Janeiro, sobre todo en la sesión de Santiago de Chile, en la que se amplió su acción, dándole carácter pan-americano.

«Hoy aprovechamos el centenario de la revolución de mayo de 1810 con la que la nación argentina pasó de la sombra á la luz para extender aún más los beneficios de este congreso, con los que van á reanimarse en esa capital, y que abarcan todos los conocimientos y sus aplicaciones.

«A vosotros, americanistas, os ha correspondido iniciarlos al ilustrar el pasado del hombre en este suelo. Vuestra sesión de Buenos Aires, á la vez que se contará entre las más fructíferas de las 17 que llevais celebradas, señalará para los argentinos estudiosos de las costas de América el principio de una nueva y sólida orientación en las investigaciones fuuras, sugerida por vuestra palabra eminente y gran consagración para resolver los complicados problemas del pasado americano.

«Queremos aprovechar vuestra presencia aquí para pediros una opinión. La situación geográfica de la ciudad de Buenos Aires, la bondad del clima, las condiciones del suelo argentino y sus facilidades de comunicarse con gran parte [illegible] te y con el exterior, la señalan á nuestro entender como asiento indicado de un gran centro donde se estudian la geografía, la geología y la biología sudamericana, la historia del hombre que habitó y que habita su suelo, y el aprovechamiento de los recursos de éste y de las actividades de aquéllos. Le hace falta á esta América tal centro con un plan trazado en armonía con el de otras grandes instituciones norteamericanas y europeas, y la República Argentina, que en los preludios y en los primeros tiempos de la revolución de 1810 ya se preocupaba del examen y del uso de sus potencialidades, daba vuelo á colegios y creaba museos y bibliotecas, al comenzar su segundo siglo y contando con la cooperación de los estudiosos de las naciones que se asocian hoy á sus regocijos, podría desde ahora iniciar esta obra de beneficio común.

«Si ustedes, señores delegados, consideran esta idea digna de apoyo, vuestro apoyo, vuestra opinión, sería una ayuda poderosa, y la Sociedad Científica Argentina podría dar los primeros pasos en este sentido y preparar un bosquejo de plan que os sería sometido cuando, de vuelta al hogar, os hayáis entregado á la tranquilidad del trabajo, suspendido para traernos vuestro saber é instruirnos. Como complemento necesario de tal centro conviene someteros también una segunda idea: la de la fundación en esta capital de la Asociación latino-americana para el adelanto de la ciencia, á semejanza de las asociaciones británica, francesa, alemana, austriaca, italiana y americana, la que se reuniría anualmente en puntos distintos de esta América.

«La organización de este centro y de la asociación, que comprenderían en su programa los relevamientos geográficos y geológicos que tanta falta hacen, como base de todas las investigaciones, crearía una fuerza, si no la principal, que contribuiría á dar á los países latinos americanos la posición que les corresponde en el concierto de las naciones.»

El doctor Juan B. Ambrossetti pronunció en seguida un discurso para agradecer la fiesta en nombre de todos los congresistas americanos. Hablaron después el doctor Max Uhle, director del museo nacional de Lima; doctor Matías Alonso Criado, de la República Oriental del Uruguay, y Von Ihering.

Todos los oradores fueron muy aplaudidos, aplausos que se repitieron cuando la banda del 8o. de línea, que tuvo á su cargo el programa musical de la fiesta, ejecutó la canción patria, escuchada de pie por toda la concurrencia.

Terminado el himno nacional, fué servido un lunch, prolongándose la reunión hasta las últimas horas de la tarde.

Se hallaban, entre otros, los señores: Ingenieros Santiago E. Barabino, Agustín Repetto, Nicolás Besio Moreno, doctores Jorge Magnin, Fernando Lahille, Atanasio Quiroga, ingeniero Enrique Marcó del Pont, doctor Florencio Ameghino, ingeniero Benito Mamberto, doctores Pedro Scalabrini; Ignacio Morteo, Rodolfo Senet, señores Rodolfo Carraña, Enrique Peña, Juan J. Medina, Nicolás Martini, J. J. Paz y Roldán, Roberto Ansiras, Samuel Lafone Quevedo, ingenieros Eduardo Aguirre, H. M. Levylier, Vicente Castro, Eduardo Latzina, doctores Angel Gallardo, Pedro Lautaro Ferrer, Abel Sánchez Díaz, Adolfo Saldías, Santiago Roth, Carlos Bruch, Víctor Bernaola, ingeniero Miguel Estrada, etcétera.

EN EL EXTERIOR

En Chile—

SANTIAGO, 24. (De nuestro corresponsal).—«El Mercurio», en su editorial dice: «No hay diplomacia más sólida, más alta, que la que los pueblos hacen cuando se dan cuenta con poderosa intuición de sus intereses reales por encima de prejuicios y estrecheces, porque esa diplomacia es la única que hace verdaderas amistades internacionales, que no necesitan tratados de alianza, que no exigen protocolos, que van más allá, que las cancillerías perduran mucho más que la obra de los estadistas. Los pueblos de la Argentina y Chile han comprendido esta unidad de sus destinos, han sentido que la unión los hace grandes y que la discordia les sería igualmente dañosa. Se sienten ambos fuertes y próseros; dotados por la naturaleza, por la historia, por las leyes de la raza y de formación social, de elementos preciosos que les aseguran un porvenir soberbio, á condición de que lo busquen unidos. Amistades duraderas, fructíferas, entre las naciones son las que crean los intereses comunes ó paralelos. Con toda nuestra historia de glorias y sacrificios la independencia que ahora celebramos en fraternal consorcio jamás hubiera logrado interesar á los pueblos en este acercamiento, si ellos no hubieran sentido clara y fuerte la visión de esa armonía de intereses.

La posición de la Argentina y de Chile en América, la similitud y más que todo la similitud de identidad de raza, clima, desarrollo de aspiraciones de cada una en su esfera de acción dentro del continente, son los factores de esta amistad traducida en las ovaciones de que se hace objeto á los representantes de Chile en Buenos Aires y en las fiestas improvisadas netamente por el pueblo con que la capital de Chile y todas las principales ciudades del país se aprestan para celebrar como un día propio, como una fiesta nacional el glorioso centenario de Mayo. Somos un pueblo frío, reservado, poco sentimental, pero tenemos dos virtudes que nuestros mismos adversarios no han podido negarnos: la franqueza y la lealtad. No hay país alguno que pueda acusarnos de doblez, aunque muchos pudieron censurar en determinadas ocasiones la rudeza de nuestra franca actitud. Nadie puede decirnos que faltamos á la amistad, aunque más de una vez dimos motivos para que se nos considerara enemigos resueltos y decididos. Son esas dos condiciones del carácter chileno las que ofrecemos en estos momentos al pueblo argentino, como prenda de que las manifestaciones de Buenos Aires no caen en el vacío, llegan al corazón del pueblo chileno, sacuden sus fibras más delicadas y lo comprometen para el futuro. Los días que atravesamos son de una importancia enorme, incalculable todavía para la historia futura del continente americano. Estamos haciendo en estos momentos la historia americana del día venidero sobre las bases nuevas, más sólidas, más fecundas para el progreso, más estables y más tranquilizadoras que las que existían antes de ahora.

El equilibrio del continente por la paz, por el trabajo, por la inteligencia cordial de las naciones que van á la cabeza de su cultura no es ya una simple frase desde que la Argentina y Chile aparecen á los ojos de América estrechamente vinculadas.»

SANTIAGO, 24. (De nuestro corresponsal).—«El Diario Ilustrado» dice:

«En este simpático movimiento de la historia americana en que los gobiernos y pueblos de Chile y la Argentina dan tan espléndida nota de amistad, sería injusto no rendir un homenaje á los diplomáticos Anadón y Cruchaga que han sido felices y abnegados obreros de la confraternidad. Modestamente y con labor callada, han preparado el movimiento sincero y cordial que ahora se desborda en delirante entusiasmo.

La conjuración de peligros y conflictos y la paz entre ambos pueblos fué la obra de ciudadanos previsores y patriotas á quienes la historia consagrará.

Los dos pueblos que durante medio siglo mantuvieron un litigio enojoso y se vieron amenazados por la guerra necesitaron garantizar la paz con la amistad; era necesario completar la obra ligando á chilenos y argentinos con lazos de simpatía y abrazos de entusiasta amistad. Eso que se ha conseguido en la más magnífica de las formas ha sido en parte principalísima obra de los señores Anadón y Cruchaga.

A los plenipotenciarios de Chile y la Argentina es, pues, justicia rendirles homenajes de agradecimiento y aplausos calurosos.

PUNTA ARENAS, 24.—Se ha acordado el siguiente programa de festejos en honor del cónsul argentino, D. Juan Marguiral, para mañana: un desfile con banda de música, batidores á caballo, cuerpo de bomberos, Cruz Roja, once sociedades de socorros mutuos, Club nacional é internacional de tiro al blanco, diez y siete colegios y pueblo.

El cónsul estará en el salón de sesiones de la municipalidad, acompañado de las autoridades, cuerpo consular, colectividad argentina, corresponsales de «La Nación», «La Prensa» y «La Argentina», presidentes de sociedades, y de ahí presenciará el desfile.

Después, el presidente de la municipalidad ofrecerá una copa de champaña, brindando por la Argentina y su representante.

Por la noche habrá representación teatral, recepción en el Centro Español y gran baile en el Club Magallanes.

PUNTA ARENAS, 24.—Se reunió anoche la colonia argentina, presidida por el cónsul de distrito acordando retribuir la manifestación de que serán objeto mañana, con un gran picnic á la marinería de la escuadrilla que actualmente está en ésa y al pueblo se dará además un «smoking concert» á la oficialidad de los mismos buques y á la sociedad de esta ciudad.

Continúan los preparativos para el desfile en honor de los argentinos que se efectuará mañana; asistirán todas las escuelas públicas y priv[illegible] llevando banderolas chilenas y arge[illegible]

Varias sociedades acordaron asistir con escarapelas con los colores argentinos.

La sociedad de cosmopolita de socorros mutuos acordó obsequiar al cónsul argentino con una tarjetita de oro en recuerdo de las fiestas del centenario.

SANTIAGO, 24. (De nuestro corresponsal).—Cada momento que pasa allega nuevos elementos para la manifestación de mañana en honor de la Argentina. Podría emplearse toda clase de superlativos para dar idea de lo que será el desfile de mañana, sin temor de caer en exageración, por el contrario, no alcanza á dar idea exacta del entusiasmo. Han adherido las instituciones militares y religiosas, las altas instituciones sociales y las colectividades obreras.

Será la manifestación más colosal que haya visto Santiago. De provincias llegan noticias que dan cuenta del gran entusiasmo que reina en todas las ciudades para hacer análogas manifestaciones.

SANTIAGO, 24. (De nuestro corresponsal.)—Domina gran entusiasmo para la manifestación de mañana, creyéndose que tendrá proporciones pocas veces igualadas.

Mañana por la noche el vicepresidente en ejercicio ofrece al ministro Anadón un banquete en la Moneda en homenaje á la Argentina, que será de cincuenta cubiertos.

Asistirá el cuerpo diplomático y altos funcionarios, y tendrá las proporciones del banquete oficial del 18 de septiembre.

El pueblo está absorbido por las noticias que llegan de Buenos Aires en homenaje á la delegación chilena, de manera que reina un verdadero entusiasmo y deseo por dar á la manifestación de mañana proporciones colosales que revelen la espontaneidad de los sentimientos populares hacia la Argentina.

SANTIAGO, 24 (De nuestro corresponsal)—Se sabe que los jefes y oficiales franceses de la guarnición se han dado cita mañana para concurrir al desfile en honor de la Argentina.

El comercio cerrará lo menos hasta las 2 de la tarde para que sus empleados puedan asistir á la comandancia de armas.

Se ha dispuesto que todas las bandas militares acompañen el desfile.

En el Paraguay—

ASUNCION, 24. (De nuestro corresponsal).—«El Diario» publica un interesante artículo titulado «Ante el centenario argentino» del cual transcribo el siguiente expresivo párrafo: «Nosotros que no podemos olvidar que fué el fulgor de mayo el que iluminó el corazón de nuestros padres con la visión de una patria independiente, celebramos una fiesta propia, al celebrar la del centenario argentino, con nuestra adhesión más sincera y entusiasta». «El Nacional», al ocuparse del centenario dice: «El Paraguay que celebra con sinceridad y regocijo el centenario de la nación amiga y sus grandiosos progresos, se asocia de corazón á las fiestas y hace votos por su creciente prosperidad y por la unión moral indisoluble de uno y otro pueblos. Ambos diarios terminan con el verso del himno: «¡Al gran pueblo argentino, salud!»

Próximamente irá á esa don Carlos R. Santos, delegado del Banco Agrícola, acompañado de su secretario, señor Rodríguez Alcalá, para la exposición de agricultura.

Juicios de la prensa alemana—

BERLIN, 24.—El «Norddentsche Allgemeine Zeitung» publica en su número de hoy un artículo alusivo á la celebración del centenario de la República Argentina.

En dicho artículo se corrobora que Alemania se interesa vivamente por el jubileo de la Argentina acompañándola con muchas simpatías en las fiestas del primer centenario.

El diario aludido termina su artículo haciendo votos por el bienestar y la siempre creciente prosperidad del país progresista y de grandes recursos económicos.

El congreso de estudiantes—

MONTEVIDEO, 24. (De nuestro corresponsal).—Llévose á cabo la sesión extraordinaria de la Federación de los estudiantes, con el fin de resolver un asunto que hace tiempo se agita en su seno: la organización de la delegación que irá al congreso de estudiantes americanos á celebrarse en Buenos Aires el 9 de julio próximo.

La sesión fué laboriosísima y en ella quedó resuelto el número de delegados, como asimismo los que de cada Facultad formarían parte de ese núcleo de quince, que constituirá la delegación estudiantil uruguaya. Se resolvió, pues, que dicho conjunto se compusiera de los siguientes elementos estudiantiles: tres delegados por la Facultad de derecho y ciencias sociales, tres por la Facultad de medicina, tres por la Facultad de matemáticas, debiendo en ese triunvirato estar representados sus tres ramos anexos, esto es, ingeniería, arquitectura y agrimensura, uno por la escuela de agronomía, uno por la escuela de veterinaria, uno por la sección de preparatorios, y uno por la escuela de comercio. Además, según lo prescripto por el reglamento, la comisión directiva central nombrará el presidente y secretario de dicha delegación, quedando de esta manera debidamente integrado el número de 15 con los dos representantes de la directiva central.

Se resolvió convocar para las elecciones correspondientes por medio de la prensa, debiendo los electores ponerse en condiciones indispensables para poder hacer uso de sus prerrogativas, según las disposiciones del reglamento al respecto.

Banquete—

El Centro Argentino de Montevideo ha resuelto adherirse á las fiestas del centenario, organizando un gran banquete, que se realizará el próximo sábado en su local social.

Al banquete serán especialmente invitados el ministro de la Argentina, don Enrique Moreno, y el cónsul, don Baldomero Gayán.

Manifestación en el Salto—

Comunican del Salto que reina mucho entusiasmo para concurrir á la manifestación que se realizará mañana en honor del pueblo hermano. Los salteños serán recibidos en Concordia por la comisión de fiestas y residentes uruguayos en ésa.

Festejos en Fray Bentos—

En Fray Bentos los activos miembros que constituyen la comisión del Centro Argentino han iniciado trabajos tendientes á obtener de los dueños de las casas de comercio de la localidad el cierre de sus establecimientos mañana, como adhesión á una de las fechas que la América entera celebrará este año. Estos trabajos patrióticos están muy adelantados y según datos que tenemos parece que todos los comerciantes están dispuestos á asociarse en esa forma, demostrando así que participan del justo regocijo que embarga el patriotismo de los hijos de la gran república que marcha á la cabeza de la América del Sur.

El banquete del comité France-Amérique

PARIS, 24. (De nuestro corresponsal).—Se ha realizado esta noche el banquete organizado por el comité France-Amérique, en celebración del centenario de la independencia argentina.

Más de trescientos invitados asistieron á esa ceremonia, y entre ellos se notaban los ministros americanos, M. Pallain, gobernador del Banco de Francia; M. Andrés Lebont, ex ministro de las colonias; M. Rouyn, el marqués de Gogne, M. Wiener, M. Legroux, el general Lacroix, M. Charles Lerroux, M. Renemillet, el cónsul general señor Llobet, el coronel Urquiza, el señor Francisco Guimaraens, etc.

A los postres, M. G. Hannotaux, agradeció á la concurrencia su participación en el acto. Explicó el objeto de la nueva asociación, que trataría de unir por sobre los mares las manos entrecruzadas de la Francia y de la América, y terminó celebrando que el centenario argentino inicie la serie de otros centenarios, que seguirán saludando á los representantes de las repúblicas latinas, como las grandes guardias de la civilización sobre el nuevo continente.

M. Leroy Beaulieu, presidente de la sección América latina en el comité, recordó el movimiento revolucionario iniciado por la República Argentina, que conmovió al mismo tiempo, en el mismo año, á todas las antiguas colonias de la monarquía española. Mostró el extraordinario desenvolvimiento de ese país, expresando su convicción de que el nuevo siglo que se abre en esta fecha justificará las altas esperanzas que Francia ha puesto sobre la América libre. Adhirió los votos de todos los franceses y los de los representantes de Francia en las fiestas que actualmente se celebran en Buenos Aires.

El encargado de negocios argentino, señor Zavalía, en una alocución, emocionado y vivamente aplaudido, agradeció al comité la bella fiesta organizada en honor de su país, recordó las fiestas brillantes de Boulogne-sur-Mer, y afirmó el deseo de la Argentina de estrechar de más en más los vínculos de sincera amistad que la unen con Francia. Terminó invitando á los representantes de la América latina á dirigir un saludo afectuoso á la madre patria, España, que tuvo la gloria de descubrir un mundo y fué genuina fundadora de los pueblos sudamericanos, legándoles con su sangre y con su lengua el patrimonio inapreciable de su noble corazón y de sus grandes virtudes.

En el Perú—

LIMA, 24. (De nuestro corresponsal.—Mañana la comisión nombrada por la municipalidad colocará una hermosa corona en la estatua de San Martín.

Asistirán á la ceremonia las autoridades, círculos sociales, comisiones del ejército y de la armada, escuelas, sociedades obreras, etc. Se pronunciarán varios discursos.

Por la noche se quemarán fuegos de artificio en la plaza Bolognesi y se iluminará de gala el paseo Colón.

Mañana se realizará en palacio el gran banquete que el presidente señor Leguía ofrece al ministro argentino, señor García Mansilla.

La señora de este diplomático no asistirá á la recepción que se ofrecerá el jueves en la legación argentina, por encontrarse enferma.

Homenaje á la Argentina en Roma—

En el ministerio de relaciones exteriores se recibió ayer un extenso telegrama del ministro argentino en Italia, doctor Roque Sáenz Peña, dando cuenta en forma detallada de la fiesta que se realizó en el Capitolio en homenaje á la República Argentina.

En el referido despacho el doctor Sáenz Peña confirma en toda ssus partes las noticias que sobre el particular nos anticipó minuciosamente nuestro corresponsal en Roma.

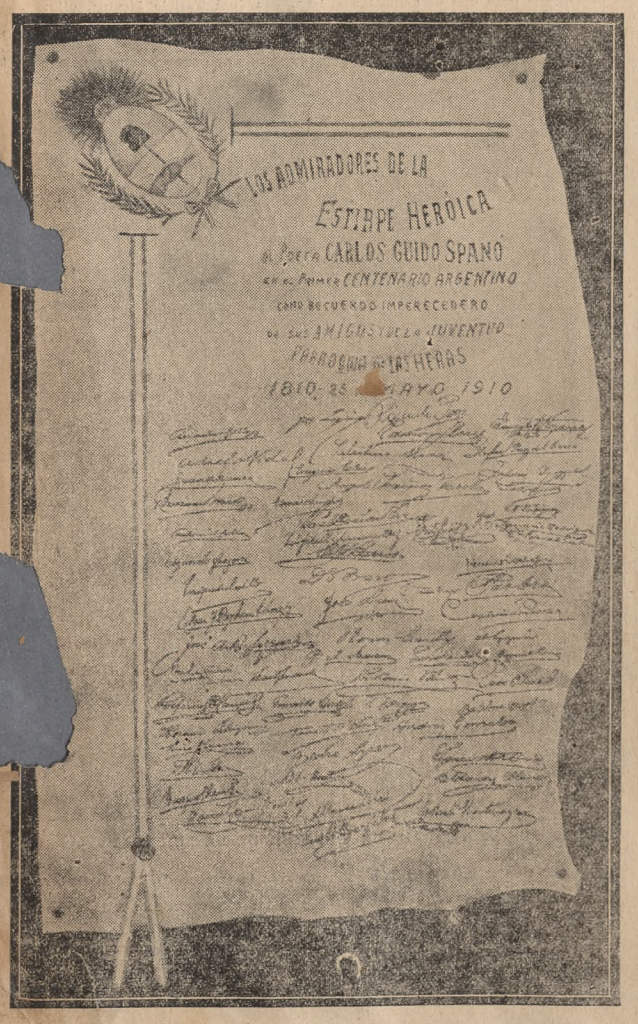

Regalo ofrecido al poeta D. Carlos Guido Spano por los amigos y la juventud de la parroquia de Las Heras

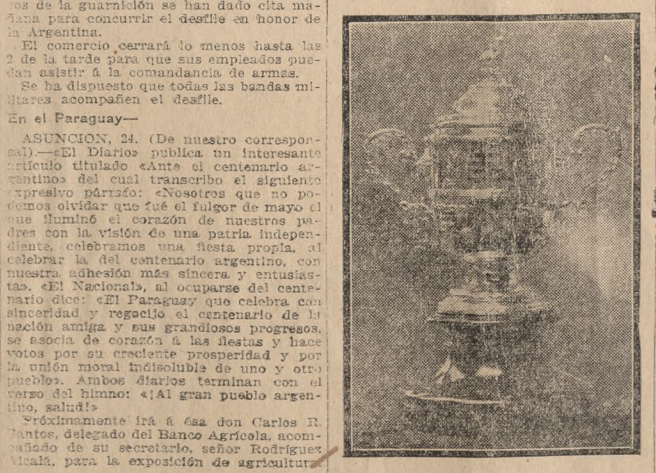

Obsequio al embajador de España—Jarrón de plata con que la cámara oficial española obsequia al primer embajador de España, Excmo. señor Juan Pérez Caballero.

EL PROGRAMA DE HOY

Se realizarán los siguientes actos:

9 a. m.—En la plaza del Congreso, gran acto patriótico escolar con asistencia de 25.000 niños.

10 a. m.—Acto solemne de la colocación de la piedra fundamental del monumento á la Revolución de Mayo; primera audición de los himnos premiados en el concurso organizado por la subcomisión de música; honores militares, etc.

12.30 p. m.—Tedéum en la Catedral. Visita á la tumba del general San Martín.

1.30 p. m.—Revista y desfile militar del ejército nacional, tropas extranjeras y tripulaciones de los buques de guerra.

8.30 p. m.—Función oficial de gala en el teatro Colón.

9 p. m.—Festejos populares.

A la salida y puesta del sol todas las tropas del ejército rendirán honores á la bandera.

LOS PERIODISTAS EXTRANJEROS

PROGRAMA DE AGASAJOS

La comisión directiva del Círculo de la Prensa ha organizado el siguiente programa de agasajos á los periodistas extranjeros:

Día 25—Revista militar, 1 p. m. Función de gala en el teatro Colón, 9 p. m. Día 26: Hipódromo Argentino, 1 p. m. Día 27: 9 a. m. Visita á los establecimientos industriales. 2 p. m. Visita á los diarios de la tarde y exposición de higiene. 11 p. m. Visita á los diarios de la noche. Día 28: 9 a. m. Paseo al puerto y al frigorífico La Blanca. 9 p. m. Fiesta veneciana. Día 29: 9 a. m. Paseo por la ciudad. 8 p. m. Banquete en el París Hotel. Punto de reunión: Círculo de la Prensa.

—Ha comenzado á circular en los centros periodísticos la invitación para el almuerzo con que la Asociación de Repórteres obsequiará á los representantes de la prensa extranjera, congregados en Buenos Aires con motivo del centenario.

Se efectuará el 26 en el Café de París, y á él tendrán acceso todos los miembros de la Asociación, debiendo justificar su condición de tales exhibiendo la medalla respectiva.

FESTIVALES DEPORTIVOS

LA CARRERA DE MARATON

Muchas son las carreras de Maratón que entre nosotros se habían realizado, pero ninguna había despertado, como la efectuada ayer en el estadio de la Sportiva, un interés tan grande. Se explica que así fuera puesto que no solamente se ofrecía en ella la ocasión de ver actuar al corredor italiano Dorando Pietri, vencedor en numerosas pruebas similares realizadas en el extranjero, sino que iban á entrar en liza, juntamente con él y con los corredores llegados de Chile y del Uruguay, los nuestros.

Esto, unido á los atractivos que de por sí ofrece la realización de una carrera de 42 kilómetros, atrajo al amplio anfiteatro una numerosa afluencia de espectadores, que aplaudió á cada uno de los competidores cada vez que éstos realizaban un esfuerzo, tanto para distanciarse como para no dejarse pasar.

Hubo que lamentar que la imprevisión de los organizadores fuese causa de que en sus últimos momentos la carrera se desarrollase en pésimas condiciones.

Tras la lección, au nfresca, que pudo tomarse en la última carrera Maratón realizada en el hipódromo de Belgrano, que por haber comenzado demasiado tarde fué preciso finalizarla de noche cerrada y

Dorando Pietri—Ganador de la carrera de Maratón

amenguando la distancia, no se explica cómo ayer se esperó á las 2.40 de la tarde para dar la señal de partida. Tal error tenía forzosamente que traer aparejadas las consecuencias que más tarde hubo que lamentar: que haciéndose de noche, el servicio de contraloreadores, bastante bien llevado mientras fué de día, así como la fiscalización de cada uno de los corredores, no pudiera proseguirse en las mismas condiciones, y que el público, que no lograba ver desde las tribunas, invadiese la pista, dificultando la realización de la prueba.

Con ésta es la tercera de las carreras de Maratón realizadas últimamente, que fracasaron por la misma causa.

Otra de las cosas que fueron desfavorablemente comentadas por la gran mayoría del público, fué que, habiéndose anunciado oficialmente por los organizadores que correrían varios de los atletas argentinos más conocidos, y habiendo éstos concurrido á tomar parte en la carrera, no se les permitiese hacerlo.

A las 2.30, ultimados los preparativos por parte de los corredores, así como los referentes á la instalación de los contralores, el teniente Levene, que actuó de juez de partida, dió la orden de alistarse para la largada, que se efectuó ocho minutos más tarde frente á la tribuna oficial, en la parte opuesta, á fin de que cubriesen primero la media vuelta de pista, ó sean 500 metros, que completaban, con las 37 vueltas que debían realizar, los 42 kilómetros de la carrera.

Los corredores que se alinearon fueron: Dorando Pietri é Innocencio Bergamasco, italianos; Manuel Giacchino y Aníbal Carraro, argentinos; Miguel Soto y Antonio Creuz, españoles; Martiniano Becerra, chileno, y Andrés Lassenay, oriental.

Desde los primeros instantes Dorando tomó la cabeza del grupo, siendo seguido á un par de metros por Giacchino. Soto y Creuz formaron pareja, siguiendo á corta distancia de los primeros, y con intervalos de pocos metros cerraban la serie Carraro, Bergamasco, Becerra y Lassenay.

La primera vuelta (1120 metros), fué cubierta en 3 minutos, 18 segundos 2/5 por Dorando y en 3 minutos 19 segundos por Giacchino, encontrándose Soto y Creuz terceros á unos 15 metros, Becerra 5o. á tres metros de éstos, Carraro 6o. á 20 metros, Lassenay 7o. á 30 metros y por último Bergamasco á 55 metros.

Al cubrir Dorando su tercera vuelta, seguido siempre de Giacchino, Creuz ocupaba la tercera posición á 10 metros de éstos, siguiendo cinco metros más atrás Carraro y Bergamasco. Becerra seguía ya rezagado, á 300 metros, Soto á 400 y Lassenay á 500. En ese momento Giacchino aceleró la marcha, consiguiendo adelantarse 20 metros á Dorando, más viendo que éste lo alcanzaba en seguida, desistió de distanciarse, volviendo á proseguir la carrera detrás de él.

Llegaron así los 5 kilómetros, que Dorando y Giacchino (tres metros atrás), cubrieron en 16 minutos y 43 segundos. Creuz, Carraro y Bergamasco, que constituían un grupo, los terminaron á los 16 minutos 55 segundos; Becerra, á los 17 minutos 45 segundos; Soto, á los 18 minutos y 12 segundos, y Lassenay, á los 18 minutos y 25 segundos. Instantes después rezagóse Giacchino unos 80 metros, distancia que fué poco á poco aumentándose. A las 8 vueltas y media Dorando dobló por primera vez á Lassenay, y á las 11 á Becerra.

A los 10 kilómetros, que Dorando cubrió en 52 minutos 18 segundos, Giacchino hallábase ya á 120 metros atrás, cubriendo á su vez los 10 kilómetros en 32 minutos 48 segundos; Soto en 32 minutos 50 segundos, Carraro y Bergamasco, que seguían juntos, en 33 minutos 22 segundos; Creuz en 33 minutos 50 segundos, Becerra en 35 minutos 2 segundos y Lassenay en 36 minutos 18 segundos. A partir de este momento Carraro aceleró la marcha, dejando atrás á Bergamasco y después de pasar á Soto, alcanzó á Giacchino á las 11 vueltas y media.

Las posiciones sufrieron varios cambios desde entonces, cubriendo los 15 kilómetros Dorando en 50 minutos 25 segundos, Giacchino y Carraro en 51 minutos 12 segundos, Bergamasco en 53 minutos 11 segundos y Creuz en 53 minutos 50 segundos. Los demás habíanse rezagado mucho.

Prosiguiendo siempre Dorando invariablemente su tren, al par que regular, fuerte, llegaron los primeros 60 minutos, en cuyo tiempo había ya cubierto 17 kilómetros y 520 metros. Giacchino y Carraro realizaron en la primer hora 16 kilómetros 920 metros. Instantes después, es decir, á las 16 vueltas, Dorando dobló por segunda vez á Lassenay, deteniéndose éste por espacio de 4 minutos, á causa de habérsele acalambrado una pierna, cuando llevaba corridas 13 vueltas y media, prosiguiendo tras ello la carrera.

Los 20 kilómetros fueron recorridos por Dorando en 1 hora, 8 minutos y 9 segundos; por Carraro y Giacchino en 1 hora, 11 minutos 35 segundos; por Creuz en 1 hora, 12 minutos, 11 segundos, y por Bergamasco en 1 hora, 13 minutos, 30 segundos. Entre Carraro y Giacchino entablóse entonces una seria lucha por dejarse el uno al otro, sin que ninguno lo consiguiera, manteniéndose por su parte Creuz, constantemente detrás de Dorando, con una vuelta perdida.

A la hora, 26 minutos y 35 segundos, Dorando cubrió los 25 kilómetros, consiguiendo realizarlo Carraro y Giacchino en 1 hora, 30 minutos, 8 segundos y Creuz en 1 hora, 30 minutos, 43 segundos. Tres minutos más tarde Giacchino y Carraro fueron doblados por Dorando, perdiendo ambos su primera vuelta. Ello desanimó mucho á Giacchino, quien al completar la vuelta 23, ó sean 26 kilómetros 320 metros, abandonó la carrera.

A los 28 kilómetros la posición de los corredores no se había modificado. Dorando conservaba la ventaja adquirida, seguido á más de una vuelta por Carraro y Creuz. Los 30 kilómetros fueron salvados por Dorando en 1 hora, 45 minutos y 5 segundos, en segundo término, esto es, una vuelta atrás, seguíalo Creuz, que cubrió los treinta en 1 hora y 50 minutos; tercero Carraro, en 1 hora, 51 minutos y 30 segundos, 200 metros detrás de Creuz.

Carraro fué perdiendo poco á poco su colocación, acrecentando Creuz la ventaja adquirida. Por su parte Dorando se distanció cada vez más, ganando en las cinco vueltas subsiguientes 300 metros de ventaja. Continuaba marchando en igual tren que al principio de la prueba, sin demostrar el mínimo cansancio; por el contrario. Carraro, Becerra y Soto evidenciaban su fatiga y disminuyeron el tren, distanciándose aún más.

Los 35 kilómetros fueron hechos por Dorando en 2 horas, 5 minutos y 30 segundos, marchando con una vuelta y 300 metros de ventaja sobre Creuz, que empleó en llenar igual recorrido 2 horas, 11 minutos y 35 segundos. Carraro pasó en tercer término, 6 minutos y 25 segundos después de Creuz.

A esta altura de la prueba sólo quedaban en liza cinco corredores: Dorando, Creuz, Carraro, Becerra y Soto, pues Lassenay y Bergamasco, que habían quedado sumamente distanciados, y por consiguiente, sin chance de ninguna especie, se retiraron á las 18 y 20 vueltas, respectivamente.

Creuz forzó el tren, logrando descontar 300 metros de la ventaja que le llevaba Dorando á la altura de los 38 kilómetros. Pero el esfuerzo del corredor español no pudo ir más allá, disminuyó nuevamente el tren y manteniéndose distanciado del campeón italiano una vuelta de pista.

Los cuarenta kilómetros fueron pasados en el orden y tiempo siguiente: Dorando en 2 horas, 28 minutos y 35 segundos, con una ventaja de una vuelta sobre Creuz, que pasó á las 2 horas, 33 minutos y 45 segundos; Carraro á las 2 horas, 39 minutos y 31 segundos; Becerra y Soto marchaban completamente alejados.

Ya la obscuridad había comenzado á reinar sobre el campo atlético, haciendo punto menos que imposible el contralor riguroso de la carrera. El público que aun permanecía en las tribunas, saltó la valla é invadió la pista. La tarea se hizo entonces más complicada; todos los esfuerzos para despejar la pista resultaron inútiles, continuando los corredores la prueba entre dos apretadas filas de espectadores. Muchos siguieron de cerca á los competidores, alentándolos con sus gritos y aplausos y haciendo que la confusión fuese general.

En esa enorme barahunda de gritos, protestas y aplausos, se corrió el final de la prueba, sin que los contraloreadores pudiesen hacer tarea eficaz.

Las posiciones no se habían modificado; Dorando continuaba á la cabeza, manteniendo la ventaja obtenida sobre Creuz, que marchaba en segundo término. Becerra, que luchaba con Soto por el cuarto puesto, logró alcanzar á éste y pasarlo luego, colocándose inmediatamente después de Carraro, que marchaba tercero.

Dorando llegó á la meta con su paso mesurado y gimnástico y con una ventaja de una vuelta y 100 metros sobre Creuz, que llegó segundo, de una vuelta y de Becerra. En resumen, el orden de llegada y los tiempos marcados, fueron los siguientes: Primero, Dorando Pietri, italiano, 2 horas, 38 minutos, 48 segundos y un quinto; segundo, Antonio Creuz, español, 2 horas, 44 minutos y 56 segundos; tercero, Aníbal Carraro, argentino, 2 horas, 54 minutos y 9 segundos; cuarto, Marihiano Becerra, chileno, 3 horas, 7 minutos, 15 segundos y 2 quintos; quinto, Miguel Soto, español, 3 horas, 8 minutos y 16 segundos.

Los partidos de football—

El consejo de la Argentine Football Association, en su reunión de ayer, formuló el programa de los partidos á realizarse contra los cuadros chilenos y orientales. Se ha organizado un campeonato y aprovechando los festejos del centenario se hará que se jueguen otros partidos con carácter de internacionales. He aquí el programa completo:

Día 27—Combinados v. Chilenos, en Belgrano.

Día 28—Argentinos v. Británicos, en Belgrano.

Team de Argentinos: C. T. Wilson; Jorge y Juan D. Brown; M.

ta, María Rosa, Elvira y María Teresa García y en representación del almirante García su hijo Manuel R. García.

Entre la concurrencia se notaba la presencia de las familias de Garuna, Agrelo, Hernández, Gastaldi, Uria, Sandan, Matox, Plombino, Pérez, Gambin, Ciusellas, Izurrieta, González, Willeman, Amato y otras.

—Con todo éxito se celebró otra fiesta de igual carácter en la escuela superior de niñas número 3, en Villa Urquiza, bautizada con el nombre de Coronel Olavarría.

Consejo escolar 7o.—

Ayer se llevó á cabo en este consejo el bautizo de las escuelas Esteban de Luca, Carlos Tejedor y Presbítero Alberti.

En estas escuelas se desarrolló un interesante programa literario y musical.

En la escuela Carlos Tejedor hizo el panegírico de este ilustre ciudadano, el doctor Agustín Alvarez, vocal del consejo escolar.

En la escuela Esteban de Luca habló el doctor J. Alfredo Ferreira.

Con el propósito de que la vida y actuación de los ciudadanos, con cuyos nombres se han bautizado las escuelas, sean bien conocidas de los niños de las respectivas escuelas, el consejo escolar ha dispuesto imprimir en folleto los discursos pronunciados en los actos patrióticos realizados.

Estos folletos serán repartidos entre los alumnos.

En las escuelas de la Boca—

De acuerdo con el programa fijado, en el consejo escolar 4o. se han bautizado las escuelas números 11, 2 y 6, con los nombres de General La Madrid, Antonino Aberastain y Almirante Brown.

A estos actos concurrieron las autoridades, vecindario é invitados especiales, pronunciando discursos alusivos los señores José M. Brignone, Fortunato Castro y doctor José M. Ungaro, secretario, interventor y presidente del consejo escolar, respectivamente.

La banda de la comisión popular Procentenario, ubicada frente á cada uno de los edificios saludó con dianas la inauguración de las escuelas.

El consejo escolar de este distrito, asociándose á la celebración del centenario, ofrecerá el domingo próximo, en los salones del Club Social una fiesta al personal docente. Con ese motivo se ha preparado un interesante programa de concierto, con el concurso de los profesores César Stiatesi, Hugo Fezzini, Gino Baragli y otros.

LOS INDULTOS MILITARES

EL DECRETO DEL PODER EJECUTIVO

Ayer se dió á conocer el decreto de indultos militares y conmutaciones de penas, firmado por el presidente de la república, en ocasión del centenario y refrendado por los ministros de guerra y marina. Dice así:

Conmútanse las penas de presidio indeterminado por la de presidio por 11 años á los siguientes penados que han observado conducta intachable y demostrado arrepentimiento:

Ejército—Vicente Castillo, Teodoro Sánchez, Arturo Ortiz, Justino Sánchez, Angelino Arancibia, Pedro Leyes y Amadeo Rimeldi.

Armada—Esteban Britos Pereyra y Pablo L. Funes.

Por la de presidio por 13 años á los siguientes penados que han observado muy buena conducta:

Ejército—Angel Urueña, Nicolás Elizondo, Pablo Benítez, Julio Arce, Melitón Pizarro, Carmen Soria, Isidro Ramírez.

Por la de presidio por 15 años á los siguientes penados que han observado buena conducta:

Ejército—José Cenzano, Rufino Olivera, Teodoro Gigena, José Roldán, José Martínez, Juan Grimaldo, Bernabé Blanco, Evaristo Sosa, Nicanor Murillo, Eleuterio Almada, Martín Alfonso, Carlos Beret y José Espinosa.

Armada—Ramón Merlo.

Indúltase la tercera parte de la pena impuesta á los siguientes penados que han observado conducta intachable y demostrado arrepentimiento:

De presidio determinado:

Ejército—Domingo Castro, Emilio Hipólito, José Cuello, Miguel Falavella, Ramón Orena, Juan R. Pinaroli.

Armada—Florencio Fernández (penitenciaría), Raimundo Silva.

De prisión mayor—Ejército: Moisés Saenedo, Cosme González, Simón Gómez, Manuel Flores, Augusto Brauch, Antonio Barrio, Angel Pereira, José Riquelme, Juan Pereira, Juan J. Leiva, Simón Ledesma, Tomás Silva, Martiniano Spósito, Narciso Pérez, Manuel Ortiz, Nazario Monzón, José Molinari, Ramón Villagra, Ignacio Medina, Enrique Martínez, Francisco González, Edelmiro Vilches, José Torres, Carmen Guzmán, Santos Arias, Juan R. Calzetta, Baldomero Cereal, Napoleón Gallardo, Crisanto Montes, José D. Ruiz, Manuel Vega, Luis Leguizamón, Adán Ortiz, Domingo Gramajo.

Armada—Rafael López Contreras, Brígido Ruiz Díaz, Manuel Ramallo y Matías Celemín.

De prisión menor—Ejército: Lorenzo Cuello, Luis Corvalán, Salvador M. Rojas, Luis Pacheco, Pedro P. Sanabria, Heraclio Acuña, Francisco Zeballos.

Armada—Felipe L. Otarola y José Saboy.

Indúltase la cuarta parte de la pena impuesta á los siguientes penados que han observado conducta muy buena:

Presidio determinado—Ejército: Fermín Reynoso, Alfredo Garay.

De prisión mayor—Ejército: Remigio Franco, Carlos Diorio, Luis Albornoz, Juan Bernárdez, Manuel Córdoba, Luis Roberto, Pedro P. Orellana; Pedro Lugones, Salvador Romero, Manuel Villarroel, José Carrizo, Justo Benítez, Eleodoro Díaz, Luis A. Sides, Juan C. Duarte.

Armada—Andrés Ferreira.

De prisión menor—Ejército: Bartolomé Saloy, José Gianola, Salvador L. Gilibertti, José González, Tomás Garay, Alberto Bayo, Ramón Barceló, Blas A. Casari, Miguel Carrizo, Francisco Riviera, Inocencio Villalba, Gaspar Arriola, Mariano Fernández, Rafael Gadea.

Armada—Mauricio Heredia y Nabor Sotelo.

Indúltase la quinta parte de la pena impuesta á los siguientes penados que han observado conducta buena:

Presidio determinado—Ejército — José Valbuena, Ramón Medina, Manuel Acosta, Félix Canteros, Paulino Ponce, Lino Villalba, Francisco Claés, Eusebio Silva, Marcelino Muñoz.

Armada—Eladio Arévalo, Enrique Rondeau, Vicente F. Roldán.

De prisión mayor—Armada: Fernando Souza.

De prisión menor—Ejército: Arturo del Pino, Rodolfo Martínez Rodríguez, Pedro Ibarra, Luis F. Díaz, Honorio Cordero.

Armada—Luis M. Vera y Miguel Baridón.

Si hechas las liquidaciones correspondientes les quedaran á cumplir á los penados comprendidos en los artículos anteriores una fracción de tiempo menor de un año para los condenados á presidio de seis meses para los de prisión mayor y de tres meses para los de prisión menor, serán puestos en libertad, quedando extinguida toda pena.

Indúltanse las penas de confinamiento y recargo de servicio impuestas á los siguientes individuos de tropa:

Confinados—Ejército: Emilio Gazcón, Serviliano Arce, José Barlonuevo, Gregorio Barlonuevo, Albino Bernardelli, Emilio Casarini, Pedro Díaz, Antonio Ferreira, Dalmacio Fernández, Fermín Gómez, Rosario Moyano, Valentín Otero, Eulogio Ponce, Eusebio Torres, Julio Zabala, Juan A. Díaz, José Parellán, Julio Zavaleta, Juan V. González, Aparicio Tabares, Martín Aguirre, Cosme Galeano, Celestino Murillo.

Armada—Jenaro Tejada, Teófilo Oviedo, Ignacio Bracamonte, Juan Retamoza, José Grandoli, Bonifacio Damario, Ignacio Zárate, Francisco Salvatierra, Pedro C. Caballos, Domingo Leguizamón y Eduar do Parada.

Recargados—Ejército—Primera región—Eduardo Antonino, José González, Luis Guaragua, Luis Gallardo, Ramón García, Norberto Lázaro, Juan A. Molina, Venancio Vega, Rodolfo F. Rosquellas, Francisco Velázquez, Luciano Guevara, Luis Santos, Manuel Gutiérrez, Vicente Mónaco, Andrés Martino, Santana Ochoa, Julián Heredia, Norberto Galarza, Demetrio M. Castro, Francisco Arce, Primitivo Vinci, Francisco A. Romanelli, José P. Graciani, Pedro Solís, Juan Chiaparelli, Felipe Elizalde, Nicolás Toscano, Dedisiao Bilajuan, Juan Corti, Juan Garroga, Gregorio García, Fernando Vázquez, Pedro M. Vega, Domingo Trimarco, Jorge Escolano, Anselmo Benítez, Manuel Beádez, Jorge Cabodi, Manuel Martínez, Isidoro Pandino, Andrés Martino, Angel Sivori, Francisco de Marco, Manuel Ramírez, Manuel Alegreti, Anselmo Laura, Enrique A. Lencinas, Pedro Allisevi, José Stamponi, Gregorio Herrera, Jerardo Ramírez, José María Heredia, José Carreras, Demetrio A. Rivas, Jesús Carballo, Gilberto Gaudi, Antonio Fernández, Julio J. Molinari, Claudio Caselle, Ramón Hidalgo, Rodolfo Botto, Jacinto Cabanillas, Benito Ortega, Eufemio Tito, Segundo Gómez.

Segunda región—Alejandro Erasti, Vicente J. Sabini, Maximiano Ferreyra, Ramón Fuentebuena, Liborio Garay, Santiago Galmetea, Félix Paz, Enrique D. Dodds, Felipe Campos, Ernesto Rodríguez, Juan R. Díaz.

Tercera región—Ramón Romay, Modesto Rivero, Aniceto R. Martínez, Francisco M. López, Luis E. Catáneo, Justo Alániz.

Cuarta región—Julio Vasconcelo, Modesto Puebla, Francisco Irrazábal, Juan Ibarra, Domingo Torres, Mauricio Córdoba, Gumersindo González, José Gil Rosales, Julio Paredes, Ramón Bazán, Pedro Abalay, Marcial Carrión, Cecilio Guerra, Felipe Improvola, Nicolás Ibáñez, Nicolás Gómez, Benedicto Almada, José Castillo, Emilio Ontivero, Santiago Mayorga.

Quinta región—Pablo Escobar, Carlos Suárez, Ramón Sandaño, José Vázquez, Pedro Boulier, Antonio Villavicienso, Primitivo Argañaraz, Agustín Faciano, Lisandro Juárez.

Regimiento Granaderos á Caballo—Valentín Segovia, Félix Graña.

División de caballería del Chaco—Martín Cruz, Diógenes Salazar, Pedro R. Bustos, Apolinario Díaz, Francisco Antúnez, José M. Vega, Alberto Videla, Lizardo Figueira.

Armada—Víctor Galván, Fidel Alejandro Quiroga, Eduardo Parada López, Domingo Gasbarro, Domingo Leguizamón, Mario Larché, Ramón Villar, Policarpo Ojeda, Pedro A. Ferreyra, Alfredo Rossi, Carlos Dolsini, Crescencio Molle, Juan B. Cortés, Carlos Silva, Carmen Díaz, Eusebio Basualdo, Néstor Siares, Juan Rapetti, Francisco Quiroz, Raimundo Araoa, Domingo Moreno, Vicente Ramos, Juan Siaretier, Jorge Jaluria, Eustaquio González, Gaston Gaillar, Pascual Cabré, Juan Mesa, Pedro Sandre, Rafael López Contreras, Fernando Souza, Manuel Bras Chanter, Manuel Viera, Bernabé Giles, Juan Padilla Garriga, José Pablo Garbarini, Federico Figueroa, Félix R. Manzanello, Daniel Vázquez, Raimundo Silva, Gumersindo Piedras, Emilio Pulgar, Marcos Pérez, Ignacio Vega, Ignacio Zárate, Juan B. Caparell, Carlos Lesini, Bonifacio Damario, Miguel Franco, Sabas Quiroga, Vicente F. Renza, Hugo Víctor Peyret, Lorenzo Zapata, Julio Pascual, César Soulet Fernández, Pedro García, Antonio Pereyra, Juan Gramont, Dionisio de la Canal, Nicasio Portilla, Francisco Salvatierra, Vicente Ciriliano, Eliseo Duprat, Santiago F. Franchi, Antonio Guerra, Antonio B. Mena, Primitivo Ruiz, Agapito Gómez, Abel A. Aristegui, Fortunato Almirón, Francisco R. Alfonsín, José A. Barrientos, José I. Burgos, Cenobio R. Ferreyra, Emilio Galimberti, José Grandolis, Luis B. Herrera, Hernán Ibarra, Ricardo Miraglia, Eduviges Osorio, Celestino Paniagua, Juan Riquelme, Liborio Rosales, Francisco Vega, Valentín allejos, Francisco Velis, J. Rodríguez Varela, Juan Lorenzo, Antonino Bruno Aguilera, Antonio F. Agüero, Roque Cabral, Eufronio Cardoso, Nicandro Cejas, Salvador Delmaggio, Marcelo Fernández, Gumersindo González, Francisco Hankel, Wenceslao Lazo López, Ramón Monzón, Francisco J. Muñoz, Manuel Perotti, Juan Luis Perrone, Manuel F. Quintana, José M. Gramajo, Amaranto Aguirre, Ramón Soraine, Juan P. Barreto, Ataliva Yáñez, Pedro Manzanelli, Jerardo Ramírez, Ignacio Bracamente, Leopoldo Reynoso Ochoa, Gonzalo Patín Garro, César Martínez, Eliseo A. Abregó, Miguel Baridón, Albino Pacheco, Fortunato Coronel, Rodolfo Pereyra, Teófilo Oviedo, Francisco Díaz, Adán Segura, Enrique Noguez, Alberto Figueroa, Abrahán Ovando.

—Indúltanse á todos los desertores del ejército y armada, de la pena que por deserción les correspondiera, siempre que antes del 31 de diciembre próximo se presentaren á sus cuerpos ó buques.

Quedan exentos de la obligación de integrar el tiempo de servicio correspondiente los conscriptos pertenecientes á las clases anteriores á la de 1889.

—Decláranse comprendidos en los beneficios de este indulto todos los que fueran castigados por hechos cometidos con anterioridad al 25 del corriente, y las autoridades militares á quienes corresponda, harán su aplicación en el momento de disponer su ejecución.

—Hoy á las 12 m. quedarán extinguidos los castigos disciplinarios de suspensión de empleos, arresto, supensión de mando, suspensión de clase, calabozo, barra, cinchón, fajinas, y cepa ó puente, que sufran militares en ese momento, cualquiera que sea la causa y la autoridad que las haya impuesto. La primera división del gabinete militar y la dirección general del servicio militar de la armada, harán conocer telegráficamente esta disposición para su aplicación oportuna.

—Los que por efecto de este indulto deban ser licenciados de los cuerpos en que presten servicios serán dados de baja el 31 del corriente.

LOS ESTUDIANTES URUGUAYOS

SU LLEGADA

Llegará hoy á primera hora la delegación que los estudiantes uruguayos envían á representarlos en las fiestas. Por cierto que era ella esperada y que dentro de la columna de la juventud estudiosa argentina habíasele guardado puesto de honor como á un miembro querido de la gran familia intelectual del Plata.

Trueránn y recogerán la sinceridad de los afectos recíprocos y bajo un mismo cielo y bajo los mismos colores conjugarán idénticas aspiraciones y se aprestarán á idénticos triunfos ya que en los éxitos de los unos parece que se reflejaran con la misma intensidad sobre los otros.

Son los compañeros de siempre reunidos para celebrar juntos el gran acontecimiento evocador de tanto heroísmo y de tanto sacrificio común.

Por su parte, nuestros estudiantes se aprestan á agasajarlos cumplidamente, cediendo más que á su sentimiento de cortesía á un espontáneo deseo de hacer grata la permanencia del hermano en el hogar de todos.

—

La Federación universitaria prepara para esta mañana, á las 8.30 una lucida recepción en honor de los estudiantes uruguayos que han resuelto emprender viaje á Buenos Aires en ocasión del centenario de Mayo.

Los excursionistas llegarán á bordo del vapor Oyapok y desembarcarán en la dársena norte, para encaminarse luego hasta la plaza del Congreso donde terminará la manifestación organizada en su honor.

Se han plegado á la iniciativa muchos centros estudiantiles, lo que aseguran un éxito completo al acto.

—

MONTEVIDEO, 24. (De nuestro corresponsal).—Esta noche se verificó el embarco de los estudiantes que van á presenciar las fiestas de mañana en Buenos Aires.

El vapor Oyapock se hallaba atracado desde temprano al muelle Maciel para recibir á los excursionistas y á sus acompañantes, atrayendo al puerto su presencia gran cantidad de curiosos. Se calcula el número de éstos en unos cinco mil.

Los estudiantes inscriptos para el viaje en el registro del Lloyd Brasilero llegaron al muelle Maciel poco antes de las 10, acompañados por sus colegas de todas las Facultades, verificándose el embarco con todo orden.

Muchas otras personas subieron á bordo á despedir á los viajeros y entre otros el ministro argentino, don Enrique Moreno, que fué objeto con este motivo de una manifestación de simpatía.

El público que llenaba la dársena esperó la salida del Oyapock y cuando éste largó sus amarras prorrumpieron en vivas á la Argentina que fueron contestados desde á bordo.

Al mismo tiempo que el Oyapock salieron para ésa cuatro vapores de la carrera repletos de pasajeros.

EN LAS SOCIEDADES

—

Nunca mejor dicho que ahora, los comisiones directivas y demás miembros de las sociedades que se asociaron á la celebración del centenario por medio de banquetes ó tertulias trabajaron con el mayor entusiasmo, mostrándose incansables en los preparativos, procurando tener en cuenta todos los detalles para que el resultado fuera lucido, digno, en una palabra, de la gran fecha que inspira estas demostraciones.

El éxito ha sido general, y en todas las fiestas celebradas hasta hoy se ha notado el mayor entusiasmo.

Las sociedades, tanto argentinas como extranjeras, han llenado su parte en forma digna de aplauso, demostrándose así una vez más que el culto de la patria y de las fechas gloriosas de la historia sigue viviendo en el alma popular.

Anoche, hasta una hora avanzada, el entusiasmo era general en todas las fiestas.

Los salones resplandecían de luces, que iluminaban el animado conjunto que formaban las parejas entregadas á la danza y ostentando, sin distinción de sexos, las escarapelas nacionales.

Las plantas y trofeos formaban bonitos adornos y las orquestas, reforzadas convenientemente, contribuían á la mayor animación.

Daban bailes anoche, entre otros centros, La Argentina, La Jeunesusse, Gutenberg, Cavour, Pompieri Voluntari della Boca, Pierrots del Norte, Los Predilectos, Comité de sociedades de Belgrano, Submarino Peral, Círculo Valenciano, Club Ciclista Nacional, Sol de Mayo, Juventud Recreativa del Norte, La Esperanza, 20 Settembre, Juventud Unida Talleres, Pabellón Argentino, Artesanos Liberales Unidos, Lira de Flores, etc.

LAS FIESTAS DE HOY

Unione e Benevolenza—

Grandes preparativos ha realizado la comisión para el mejor éxito de la fiesta que da esta noche en su salón, Cangallo 1368.

El programa es interesante, comprendiendo actos de concierto que interpretarán las señoritas Ema Manfredi, Clorinda A. Retondo y los señores Julio Delucca, Odón Coscia y Carlos Pessina.

Esta mañana concurrirán los alumnos á cantar el himno á la plaza del Congreso.

Club Uruguay—

Los propósitos de la comisión organizadora, de que la sobre de hoy en la Unione Operai Italiani, Cuyo 1374, resulte digna de la confraternidad entre argentinos y uruguayos se cumplirán indudablemente, á juzgar por la cantidad de invitaciones solicitadas y el entusiasmo que anima á todos los socios.

Centro Basque Français—

Han terminado los preparativos del baile que da esta noche en su local, Moreno número 1370, descontándose desde luego que resultará una brillante tertulia.

Fratellanza Militare—

Sin temor de exagerar puede anticiparse un completo éxito á la tertulia que realizará esta noche en su salón, Independencia 3054.

Colonia Italiana—

Su local de la calle Paraná 555, especialmente adornado, será esta noche el punto de reunión de numerosas familias, con motivo del baile que lleva á efecto la sociedad.

I Trovatori—

Todo hace suponer que el baile de esta noche en La Argentina, Rodríguez Peña número 361, resulte sumamente concurrido, habiendo la comisión que preside R. Belma efectuado muchos preparativos para conseguirlo.

Club Victoria—

Un ameno programa, que comprende representación, actos de concierto y danza, ha preparado para la velada de hoy en la Casa Suiza, Rodríguez Peña 254.

Comité de sociedades de Belgrano—

Hoy á la salida del sol se harán salvas de bombas frente al local social.

Mañana ofrecerá un picnic en el parque de Saavedra á las familias de los asociados.

Círculo Español Republicano—

Con todo éxito se han realizado los trabajos de organización de la fiesta que celebrará esta noche en su salón, Cuyo 673.

Lago di Como—

La comisión que preside el señor Spinetto no ha omitido detalle que pueda contribuir al mayor lucimiento del baile de esta noche en el salón social, Cangallo 1756.

El local está adornado vistosamente y será profusamente iluminado.

Roma—

Se asociará á la celebración del centenario con un banquete que dará esta noche en su salón, Bartolomé Mitre 2248.

Las adhesiones son muchas.

OTRAS FIESTAS

Les Enfants de Beranger—

Con todo entusiasmo continúan los preparativos del baile que se verificará el sábado, en su salón.

General San Martín—

También esta sociedad francesa celebrará el sábado una tertulia conmemorativa, en su local.

La Rustiçana—

En vista del éxito obtenido por el baile efectuado el sábado y satisfaciendo un pedido de las familias concurrentes, la comisión ha resuelto dar una tertulia la tarde del domingo, en la Unione e Benevolenza.

Operai Italiani di General Urquiza—

Mañana á las 8.30 p. m., efectuará un lunch en su local, al que han prometido concurrir numerosos socios.

Caras y Caretas—

Tiene anunciada una matiné para mañana, en la Unione e Benevolenza.

Club Ciclista Nacional—

El sábado celebrará un baile en su salón, habiendo sido invitadas numerosas familias.

Orfeón del Oeste—

Para el domingo prepara una matiné en la Lago di Como.

Los Reos del Día—

Mañana por la tarde realizará una tertulia en el salón de la Unione Operai Italiani.

EL PERIODISMO EN EL CENTENARIO

—

Fuerza moral cuya influencia ha sido tan grande en el desarrollo institucional y político de la república, el periodismo no podía dejar de asociarse á la celebración del centenario. La prensa que en 1810 fuera intérprete de la emoción patriótica que creó la independencia, y que á través de las vicisitudes de un siglo de guerras mantuvo con la dignidad del pensamiento la aspiración de un constante progreso nacional debía forzosamente adherirse á la fiesta que conmemora aquellos grandes hechos. Lo ha hecho en una forma que honra verdaderamente al país, y que constituye en el profuso programa de la celebración uno de los números más interesantes y significativos.

Desde los diarios de más importancia hasta los órganos de las más pequeñas localidades, todos han contribuído á la solemnidad de la conmemoración en la medida de su capacidad relativa, pero con el mismo entusiasmo y con igual eficacia.

En su conjunto, ello representa uno de los más considerables esfuerzos de nuestro periodismo, cuya importancia no necesitaba, por cierto, demostración, pero que ha venido á ser brillantemente corroborada en esta oportunidad.

El pueblo, asociado á las fiestas con una espontaneidad que reconforta y halaga nuestro patriotismo, debía también asociarse á ellas por medio del periodismo, que da forma definida y concreta á su conciencia.

«Boletín de la Sociedad Tipográfica Bonaerense»—

Merece en esta breve mención de las principales publicaciones del centenario, la que acaba de editar la Sociedad Tipográfica Bonaerense, no sólo por su mérito intrínseco, sino por tratarse del gremio más íntima y directamente vinculado á la prensa.

Es un volumen de más de cien páginas, del cual fuera naturalmente superfluo elogiar la nitidez y la elegancia de la impresión y la acertada distribución de los materiales.

Encabeza el número un excelente artículo de D. José C. Piedras, sobre la tradición. Sigue luego un documentado é interesante estudio sobre la imprenta en el Río de la Plata.

El siguiente sumario da una idea de este número mejor que una descripción detallada:

Versos de insomnio, por Salvador Díez Morí; Escenas de la revolución, por Bernardino Noguera; En el sitio de Montevideo, por E. Echeverría; Batalla de Salta y ¡Gloria á los héroes!, por Gabriel Monserrat; El vuelo rápido, por Honorio Leguizamón; Canto á la patria, por Rodolfo Fausto Rodríguez; Argentina, por Eugenio Pérez Blanco; Los colores de la bandera argentina, por Víctor A. Jeneau; Del music-hall, por Carlos M. Muscari; Empastelamiento, por José Costa Unsuay; De las deudas del arquero (cuatro sonetos), por Gustavo Caraballo; Entre dos fuerzas, por Eduardo Facio Hébequer; Mess, banco ó taburete, por Serafín Livacich; Desde Méjico, por Fortunato Hernández; La Pericana, por Jean Paul; Buenas noticias, por Atilio Chiappori; Gotas de tinta, por La dirección; Base jurídica de la revolución, por Raúl Rojo; Alma gaucha, por Raúl U. Preto; Vespertina, por Jorge Adolfo Mitre; Un diario del siglo XXI, por Mario; Tipos de la «soirée», por E. Ruiz; El Agamenón de Esquilo, por Carlos Alberto Leumann; Los enemigos del hombre, por Pedro Angelici; De una conferencia sudamericana, por L. W.; Misia Versalita y doña Bastardilla, por Francisco B. Blanc; Batallones por la belleza, por A. Pellicer; San Gerebn, patrono de los periodistas, por Alberto Gerchunoff; La reina de los Anawakes, por Rómulo Angel Romero; Un gran trofeo, por F. Filippi; Etica de la posteridad, por Carlos Dalmiro Viale; Israel en la Argentina, por Alfredo L. Palacios; Mélodie du soir, por Carlos de Soussens; Obsesión, por H. Eduardo Perotti; Aurora, por Domingo Maturo; Intima, por H. Eduardo Perotti; Jefes y soldados, por J. Alter; Excursión de verano, por Pío; Alrededor del concurso de carátulas, por Joaquín Spandonari; La Prensa.

"La Razón"—

Nuestro colega de la tarde "La Razón" ha editado un número extraordinario destinado á conmemorar la fecha histórica. Consta de cincuenta páginas, en las que se ha acumulado un interesante material de lectura, figurando en ellas reputadas firmas de autores nacionales. La primera página ostenta una hermosa alegoría patriótica y las siguientes traen estensos trabajos de carácter histórico y un resumen de los grandes progresos materiales del país en su primer siglo de vida. En páginas sucesivas se anotan los episodios dramáticos más descollantes ocurridos á través del siglo, ilustrados con abundantes grabados y el balance de nuestro país en la primera centuria. El número dedica una página á los presidentes argentinos desde Rivadavia al actual magistrado y varias á la literatura nacional, figurando en éstas los nombres más representativos de nuestros círculos intelectuales.

La edición extraordinaria trae además un variado material de lectura, el que por su importancia y la nitidez de sus ilustraciones evidencian los progresos alcanzados por nuestro colega, quien ha editado este número sin preparación anterior, con sus propios elementos y dentro de sus medios normales, duplicando este hecho su mérito y su verdadero significado.

«Caras y Caretas»—

El popular semanario ha consagrado al centenario un número que hace cumplido honor, no sólo á esa revista, sino al periodismo nacional.

El grueso volumen, cuya portada fué premiada en un concurso en que participaron artistas de todo el mundo, contiene el material de varios libros y abundantísimas ilustraciones. Como es de suponer, el tema principal es la independencia, y puede asegurarse que «Caras y Caretas» ha hecho un positivo servicio á la difusión de la historia patria con sus reproducciones de documentos, notas, retratos, etcétera, de la grande época.

Pero la parte más interesante, quizá, de «Caras y Caretas» es la serie de opiniones de hombres ilustres de todas partes que publica, referentes á nuestro país. Figuran allí las firmas de las personalidades más salientes de la política, las letras, las ciencias, las artes, en el mundo contemporáneo. La sola lista de esas firmas ocuparía largo espacio.

En suma, el número especial de «Caras y Caretas» merece lugar de predilección en toda biblioteca argentina y aun en los anaqueles del más modesto apreciador de los libros buenos, bellos y útiles.

«P B T»—

Una hermosa alegoría abre la edición extraordinaria del «P B T», la cual, como los demás grabados que trae impresos en negro y colores, son una nueva manifestación de la importancia adquirida por el popular semanario.

El volumen destinado á celebrar nuestro centenario trae entre otros diversos trabajos muy interesantes una reconstrucción fotográfica de los sucesos desarrollados en la fecha histórica tratada con verdadero acierto. Día por día el lector puede seguir aquellos acontecimientos por medio de las páginas del «P B T», siendo un medio agradable de difundir en el pueblo la historia patria.

El material literario está subscripto por las mejores firmas y los temas que trata tienen en estos días especial interés, pues rememoran hechos argentinos y episodios gloriosos de nuestro pueblo.

El número que nos ocupa por su importancia resulta el mejor exponente del progreso de nuestro colega y será conservado como un recuerdo agradable y útil de la fecha que celebramos.

"La Verdad"—

Este semanario informativo que aparece en Avellaneda y que dirige don Alfredo A. López, ha publicado un número informativo de gran formato.

El himno nacional encabeza oportunamente la publicación patriótica, que contiene, además de un vibrante editorial de la dirección, artículos y poemas de los señores Rodolfo Moreno (hijo), Prudencio Vázquez, Alfredo L. Palacios, Almafuerte, Atilio David Plano, A. R. Cánepa, A. J. Torcelli, J. Herreros, A. M. Unzaín, María Teresa de Basaldúa, S. Debenedetti, S. V. Guastavino, R. Fernández, J. Zerda, P. J. Molinari, H. F. Rodríguez, A. L. Guassino, D. Torres Frías, D. Ureña, María Teresa Cuello, J. E. Rolandelli, P. J. Molinari, P. Míguez, T. Troll, J. F. Werner, N. Echarte.

Basta esta lista para dar una idea del esfuerzo realizado por el colega.

DIVERSAS INFORMACIONES

En el mercado del Centro—

Un número, modesto si se quiere, pero simpático por su significado, fué el reali- del Centro con motivo de la entrega de medallas conmemorativas á los puesteros que por más de medio siglo vienen expendiendo sus mercancías en ese establecimiento.

Una comisión ad hoc, compuesta por los señores Francisco de Facio, Domingo L. Garillo y Juan Lerma, corrió con los preparativos, á fin de que el acto resultase lo más lucido posible.

A las 10 de la mañana los iniciadores se congregaron en el citado establecimiento con el fin de llenar su cometido, secundados por la comisión de higiene, compuesta por los señores Dr. Ricardo Pérez, Miguel y Bartolomé Camuyrano, Vicente Peluffo, Nicolás Canale, Salvador Trabural, y el personal de la superintendencia de mercados, quienes acto continuo invitaron á los locatarios más antiguos, doña Teresa Casarino de Casella y don Luis Lanatta, á concurrir á las oficinas de la administración, á objeto de hacerles entrega de las medallas conmemorativas y de un pergamino firmado por todos los presentes.

Labrada el acta correspondiente, abrió los discursos el doctor Ricardo Pérez, siguiéndole el prosecretario señor Juan Lerma.

Después la concurrencia pasó á uno de los salones de la repartición citada, obsequiándosele con un lunch.

Amenizaba el acto una banda de música.

Asistieron, entre otros, los señores doctor Ricardo Pérez, Luis Capurro, Miguel Camuyrano, Bartolomé Camuyrano, Ernesto Lalanne, Salvador Mignaburu, Antonio Ruml, Domingo Garillo, Miguel Guido, Luis Carzoglio, Adolfo Lazcano, Juan P. Ferrari, Luis Perotti, Alejandro Lazcano, Bernardo B. Aguilar, Francisco Capurro.

Terminado el acto de la entrega de las medallas la concurrencia acompañó á los puesteros obsequiados hasta sus respectivos puestos, terminando la manifestación con abundantes aplausos.

Misa en el cuartel de granaderos—

A las 8.30 de la mañana se celebró ayer una misa de campaña en el cuartel de granaderos. Ofició en el acto el presbítero Yani, asistiendo los cadetes chilenos, los alumnos del colegio militar argentino, el escuadrón de granaderos San Martín y los jefes y oficiales extranjeros y argentinos.

La ceremonia se llevó á cabo con gran brillantez y antes de terminar el presbítero Yani pronunció un sermón patriótico alusivo al acto.

Círculo de la Prensa—

Continúan siendo agasajados los periodistas extranjeros, por sus colegas del Círculo de la Prensa de la capital.

El local del círculo se va concurrido durante el tiempo que queda libre á los periodistas de las fiestas á que son invitados.

El programa de festejos en los días que restan es el siguiente:

Día 25: por la tarde, revista militar; noche, función de gala en el teatro Colón.

Día 26: tarde, carreras en el hipódromo Argentino; funciones teatrales.

Día 27: de mañana, visita á los establecimientos industriales; de tarde y de noche, visita á los diarios.

Día 28: de mañana, paseo por el puerto y visita al frigorífico La Blanca; tarde, paseo por la ciudad; noche, fiesta veneciana.

Día 29: concurso hípico internacional; noche, banquete de despedida.

Cervecería Argentina de Quilmes—

Por indicación del directorio de París, la gerencia ha concedido medio mes de sueldo á los empleados y francos los días de esta semana.

Homenaje á Rivadavia—

En el frontis de la intendencia, sobre la Avenida de Mayo, ha sido colocada la placa que en homenaje á don Bernardino Rivadavia encomendaron los empleados de la municipalidad de la capital al escultor don Torcuato Tasso.

Dicha placa será descubierta esta mañana á las 9.30.

La comisión respectiva invita al pueblo á presenciar la ceremonia.

Museo histórico nacional—

La dirección solicita de las casas de negocio y de los particulares quieran enviar un ejemplar de lo que hayan hecho en homenaje al centenario para guardarse en el establecimiento en recuerdo de la fiesta que celebramos.

—Hoy se repartirán en el museo folletos con las biografías de los miembros de la Junta de 1810, y medallas conmemorativas, hechas con maderas del país: algarrobo, curupay, colgüé y mora.

Album musical —

La tienda A la Ciudad de Londres ha publicado un interesante álbum musical como obsequio á sus clientes con motivo del centenario.

Medalla conmemorativa—

Asociándose á los festejos patrios el consejo superior universitario ha mandado acuñar una medalla conmemorativa á la fecha histórica.

Distribución de víveres y ropas á los pobres

Los vecinos de las parroquias de la Concepción y San Telmo, bajo los auspicios de la subcomisión del centenario, distribuyeron ayer en el mercado San Telmo carne, pan, pescado, fideos, verduras y otros comestibles y ropas á los pobres que se presentaron solicitándolos con el correspondiente vale.

Hoy continuará la misma distribución en el Mercador Proveedor del sur de 6 á 11 a. m., teniendo los solicitantes que proveerse del correspondiente vale en la secretaría Humberto I 1030.

En iguales condiciones se repartirá pan, carne y comestibles á las personas menesterosas que concurran al mercado del Centro el día 26 en las primeras horas de la mañana.

—La comisión del centenario de la parroquia de Balvanera Oeste distribuirá el 29 víveres entre los pobres de esa sección.

Los interesados deben acudir al juzgado de paz, Buines 40 los días 27 y 28, de 8 á 11 de la mañana, para retirar las boletas respectivas.

—Mañana á las 3 de la tarde en Lanús Oeste, en casa del comerciante don Carlos Traversa, calle 20 de Septiembre 325, se distribuirá ropa y calzado á los pobres.

Es donante la señorita Enriqueta Alicia Traversa.

—En el local del Coliseo Patria se repartió ayer ropa entre los niños pobres de la sección 28, adquiridas con los fondos del concierto realizado últimamente con ese objeto.

Comisión suiza del centenario—

El jurado de la comisión suiza del centenario ha resuelto adjudicar los siguientes premios á los bocetos presentados para el concurso del monumento al tiro:

Primer premio, boceto «La poesie du Tir», autor Paul Amiehn, de Sussé; segundo premio, boceto «Pro patria Libera e Fortez», autor Luigi Vassalli, de Lugano.

Tercer premio, boceto «Siné-Dolo», autor Eduard Morcel Sandoy, de Lausanne.

Marcha de resistencia—

Recibimos anoche la visita de don Vicente Correa, quien salió el 21 de San Nicolás rumbo á Buenos Aires, habiendo hecho el viaje á pie, adhiriéndose, á su modo, á las demostraciones patrióticas.

Al salir de su pueblo, el señor Correa recibió una escarapela del vicecónsul español en aquella localidad y trae para la infanta doña Isabel un afectuoso saludo de sus compatriotas residentes en el pueblo mencionado.

Bautizo de una bandera—

La dirección de la biblioteca nacional Non Plus Ultra y la comisión de festejos pro-homenaje centenario nacional han organizado una fiesta para esta noche á las 9 en homenaje al bautizo de la bandera social y en honor de sus padrinos doña Wenceslada Guivara de Fresco y doctor Adolfo Saldías.

La fiesta se realizará en Flores, en el salón de La Providencia, Yerbal 2636.

Biblioteca Non Plus Ultra—

Esta mañana á las 10, se bautizará solemnemente en la sede social de la biblioteca nacional Non Plus Ultra, la bandera de esta institución donada por un núcleo de sus miembros.

Actuarán como padrinos doña Wenceslada Guevara de Frers y el doctor Adolfo Saldías.

Por la noche á las 9 se realizará en el salón La Previdenza, Yerbal 2636, una velada de gala á la que han sido invitadas algunas familias conocidas de nuestra sociedad.

En Villa del Parque—

Asociándose á las fiestas del centenario, los vecinos de Villa del Parque, inauguraron anoche el alumbrado á gas, á raíz del contrato cel

MAR DEL PLATA, 24.—Se ha preparado el siguiente programa de festejos:

Día 25.—A la salida del sol.—Salva de 21 cañonazos.

Dianas y marchas de 8 á 11 a. m.

A las 9 a. m.—Reparto de víveres á los pobres en el corralón de la municipalidad, diversiones y juegos populares.

A las 9.30 a. m.—Torneo atlético en la plaza España.

A las 12 m.—Salva de 101 cañonazos.

A las 12.30 p. m.—Reunión de las autoridades, cuerpo consular, escuelas públicas, asociaciones extranjeras y pueblo en la casa municipal, para trasladarse en corporación á la iglesia San Pedro, donde se oficiará un solemne Tedéum.

Desde la iglesia la columna se dirigirá en procesión cívica hasta la plazoleta Pueyrredón, en la que se cantará el himno nacional, se pronunciarán alocuciones patrióticas á cargo de los niños y éstos arrojarán flores al próceri recirriéndose luego la costa del mar para arrojar también flores en honor de los ilustres marinos de la epopeya y del malogrado numen de la Revolución de Mayo, don Mariano Moreno.

Terminada la anterior ceremonia, la columna cívica se trasladará á la plaza América, donde se colocará la primera piedra de los monumentos que se erigirán á Pueyrredón y Rivadavia, distribuyéndose en ese acto medallas conmemorativas.

A las 4 p. m.—Festival en el Skating-Rink.

A la puesta del sol.—Salva de 21 cañonazos.

A las 8.30 p. m.—Retreta y fuegos de artificio en la plaza América. Recepción y adjudicación de premios en la casa municipal.

VICTORIA, 24.—He aquí el programa de festejos del centenario:

Día 25. — A las 6 a. m., himno nacional cantado por las escuelas frente á la estatua del General San Martín. Recepción á los niños en la municipalidad y reparto de vales por pan y carne á los pobres. A la 1.30 p. m. Tedéum: á las 3 p. m. procesión cívica é inauguración de la estatua al General San Martín; á la entrada del sol himno nacional y á las 8 p. m. fuegos de artificio.

Día 26. — A las 2 p. m. colocación de la piedra fundamental del Asilo de los Italianos y á las 8 p. m. cinematógrafo en la plaza San Martín.

Día 27. — A las 2 p. m. inauguración de los bustos de Moreno y Belgrano en la sociedad Sud-americana de socorros mutuos. A las 8 p. m. fiesta escolar en la municipalidad. A las 11 p. m. baile en el Club Social.

Día 28. — Juegos populares, corrida de sortija, etc., á las 2 p. m. en la plaza Libertad.

Día 29. — Colocación de la piedra fundamental, á las 2 p. m., del nuevo pabellón de maternidad en el hospital y reparto de ropas y víveres á los pobres. Durante los 8 días, salvas de bombas, embanderamiento é iluminación de la plaza San Martín, calles adyacentes y edificios públicos.

FORMOSA, 24.—Se realizó la fiesta de la bendición y entrega de la bandera al batallón infantil del centenario, la que ha sido donada por las damas formoseñas.

El acto se efectuó al pie del monumento á Urquiza, estando presentes el gobernador interino, jefe y oficiales del regimiento 9, el juez letrado y el fiscal, el director del ferrocarril, ingeniero Faure, el inspector de telégrafos, el ingeniero Olmi, el inspector de escuelas nacionales, el gerente del Banco de la Nación y demás autoridades del territorio y maestros de escuelas, todas las familias de Formosa y enorme cantidad de público.

Amenizó el acto la banda del regimiento 9, recientemente organizado.

Fué bendecida la bandera por el padre Guernasini, quien la entregó á la presidenta de la comisión de damas, señorita Luisa Semoville, con una elocuente alocución patriótica.

La señorita de Semoville hizo á su vez la entrega al batallón Centenario.

Al recibirla el batallón infantil, habló en nombre del jefe, oficiales y tropa el teniente del mismo, Miguel Anchea, siendo muy aplaudido.

Acto seguido desfiló el batallón por delante del monumento á Urquiza.

Se proyecta para mañana una tertulia en obsequio de las damas que han donado la bandera. Desde luego puede asegurarse un completo éxito.

JUNIN, 24.—En una conceptuosa nota la colectividad francesa se ha dirigido al intendente adhiriéndose á la primera centuria de nuestra epopeya nacional, á la vez que dona á la municipalidad dos espléndidos bustos en bronce que representan á San Martín y Rivadavia.

La colectividad francesa será recibida por las autoridades el 25 á las 3 p. m.

CHUMBICHA, 24.—Programa de festejos:

Día 25. — A la salida del sol se le saludará con el himno nacional cantado por los alumnos, una salva de 21 bombas y recorrerá la población una banda tocando alegres dianas.

A las 9 a. m. — Solemne Tedéum en acción de gracias por los favores que el Todopoderoso dispensa á la patria y en memoria de los próceres de 1810.

A la 1 p. m. — Se celebrará una fiesta escolar y será cantado el himno nacional por los alumnos. Al terminar la fiesta, los alumnos serán obsequiados con dulces y refrescos. Este acto será amenizado con música y se quemarán fuegos de artificio durante su celebración.

A las 3 p. m. — La comisión de festejos, acompañada por la comisión municipal y los alumnos, presenciarán la plantación de árboles en el bulevar de la Estación.

A las 4.30. — Procesión cívica por el pueblo y alumnos.

A las 8 p. m. — Recepción en el local de la municipalidad, á la que se invitará á los vecinos más caracterizados, cuyo acto será amenizado por una banda de música, se elevarán dos globos y se quemarán bombas como terminación de los festejos.

Durante el día será engalanada la calle principal con banderas y gallardetes.

LAS TOSCAS, 24.—La comisión del centenario ha distribuído el programa de las fiestas que se realizarán en los días 24 y 25 del corriente.

Día 25—A la salida del sol, salvas, himno nacional y lunch, amenizando el acto la banda de música.

A las 8 a. m.—Reparto de víveres á los pobres.

A las 9 a. m.—Tedéum en la iglesia de la localidad.

A las 10 a. m.—Inauguración de la pirámide.

A las 11.30 a. m.—Banquete en el hotel del señor David Piedrabuena.

A la 1 p. m.—Corrida de sortijas y juegos populares.

A la entrada del sol, salvas de 21 cañonazos.

A las 7 p. m.—Quema de fuegos artificiales é iluminación de la plaza.

A las 9 p. m.—Baile social en el salón de la Sociedad Italiana.

Días 24 y 25 por la noche, bailes populares en la plaza.

Se anuncia que para el domingo próximo se inaugurará oficialmente el stand del Tiro Federal, pero creo infundadas estas noticias, por encontrarse aun con muchas deficiencias importantes para la seguridad del tiro.

RIVADAVIA, 24.—Reina gran entusiasmo entre nacionales y extranjeros.

La comisión de festejos está formada así: presidente honorario, doctor Alejandro Maíz; presidente, señor Juan N. Berrutti; vice, doctor Julio Ladvocat; secretario, señor Enrique Durán (hijo); tesorero, señor Bernardino Méndez Imás, y 30 vocales.

He aquí el programa:

Día 25: saludo al sol con 21 disparos de cañón; á las 10 a. m. colocación de la piedra fundamental del colegio centenario, haciendo uso de la palabra el señor Francisco Fernández; acto seguido el himno nacional cantado por los alumnos del colegio; á las 12 m., gran almuerzo campestre para todo el pueblo y personal del ferrocarril, perforadora y faro; á la 1 p. m. juegos populares, carreras de sortija, bicicletas y tiro al blanco; por la noche gran baile dado por la juventud.

Día 26: á la 1 p. m. inauguración de la plaza Centenario, en cuyo acto hará uso de la palabra el señor Enrique Durán (hijo), siguiendo el tiro al blanco y juegos populares.

Día 29: se cierra el concurso de tiro al blanco y distribución de premios á los mejores tiradores.

PEDERNALES, 24.—Con motivo de nuestro aniversario patrio tuvo lugar una fiesta en el local de la escuela número 31 con un variado programa y gran concurrencia.

La señorita Clara V. Atucha, directora de la escuela, fué muy felicitada por el consejo escolar por el éxito alcanzado.

El mismo consejo hizo distribuir escarapelas y medallas conmemorativas.

RAMALLO, 24.—Hubo una fiesta literaria y musical organizada en honor de nuestro centenario por las escuelas números 3 y 5 de esta localidad.

GENERAL ACHA (Chaco), 23.—La comisión del centenario activa los trabajos de los festejos.

Se dará carne con cuero, corrida de sortija, baile oficial en los salones de la escuela, baile popular y velada en la escuela.

El día 25 la salida del sol será saludada con 21 salvas, cantándose en seguida el himno nacional; hablará en ese acto el director de la escuela y el vicepresidente de la comisión del centenario, señor Centurión, en nombre de la misma.

Es esperado con ansiedad el retrato del general Vedia que prometió mandar la familia para rendir homenaje al ilustre patricio.

La gobernación remitió cien pesos para las fiestas.

El juzgado de paz y la policía carecen de banderas para izarlas el 25.

ADROGUE, 24.—Programa de fiestas:

Día 25: Reparto de víveres y comestibles á los pobres de la localidad.

Concurso histórico de «El Criterio», con medallas de oro y donadas por el doctor Adolfo Bertrando, Patricio Hary, Bernabé Vázquez y Corcelli Massa.

Componen el jurado los señores Salvador Curutchet, José L. Suárez, Ricardo Videla, Adolfo Bertrando y Pedro Corcelli Massa.

CAÑUELAS, 24.—Programa de los festejos á celebrarse en esta localidad:

Día 25: A la salida del sol, salva de 101 bombas. Los niños de las escuelas, congregados en la plaza á esa hora cantarán el himno nacional, acompañados de la banda de música.

A las 8 a. m., empezará la entrega de carne gratuitamente á los pobres, reconocidos como tales por la comisión nombrada al efecto ó por cualquiera de los miembros de la comisión del centenario.

A la 1 p. m., en la plaza principal, gran fiesta cívica, con asistencia de los niños de las escuelas, quienes jurarán la bandera. A la terminación, recepción en la municipalidad.

A las 3 continuará la corrida de sortija.

A las 8.30 p. m., en la plaza principal biógrafo, fuegos de artificio y banda de música.

A las 9 p. m., gran función de gala en el teatro de la Sociedad Italiana, con el desinteresado concurso de la sociedad El Arte.

MAGDALENA, 24.—Programa de fiestas:

Miércoles 25: A la salida del sol se dispararán 101 bombas, tocando el himno nacional la banda de música en la plaza General Mitre y recorriendo después las principales calles ejecutando dianas.

A las 8 a. m., se repartirá carne, víveres y ropa á los pobres, frente á la intendencia municipal, cuya distribución estará á cargo de la subcomisión Pro Patria de damas de la localidad.

A las 9 a. m. concurrirán á la plaza General Mitre los colegios donde se cantará el himno nacional y otras canciones patrióticas. Concluído este acto se obsequiará en el local de la escuela número 1 con un lunch á los niños.

Cambiar el nombre de la calle General Pinto por la de Centenario.

A las 12.30 p. m., solemne Tedéum en la iglesia parroquial, el cual estará á cargo del teniente cura de la parroquia, R. P. Donato Seligrat.

Al efecto se invita á las autoridades, sociedades y al vecindario en general á concurrir á la intendencia municipal, para salir en corporación al acto precitado.

Se repartirá la canción de la patria en pergamino artístico, con el retrato de los prohombres que más se distinguieron por su abnegación y valor en la causa de nuestra independencia.

A las 3 p. m. dará principio la corrida de sortija, cuyo arco estará ubicado en la calle Centenario y sus premios en dinero distribuído así: 100 $ al primero, 50 al segundo, 40 al tercero, 30 al cuarto, 20 al quinto y 10 al sexto. Para la distribución de estos premios se computará el mayor número de sortijas durante los tres días, y así proporcionalmente los demás premios; en caso de empate se tirará á la suerte, estando los corredores sometidos al fallo de la comisión.

A las 8 p. m. función de cinematógrafo al aire libre en la calle Obligado esquina 14 de Julio, exhibiéndose 15 vistas.

A las 8.30 p. m. función de gala en el teatro de la Sociedad Española, patrocinada por la comisión Pro Patria de damas, y en la que tomará parte un grupo de aficionados de nuestra sociedad.

Terminada la función teatral habrá una tertulia en los salones del palacio municipal.

Jueves 26: A la salida del sol disparo de bombas.

A las 8 a. m. la banda de música recorrerá las calles tocando diana.

A las 2 p. m., dará nuevamente principio la corrida de sortija.

A las 8 p. m., función de cinematógrafo en el mismo local que el día anterior.

Viernes 27: Seguirán los festejos con el programa anterior.

MALAGUEÑO, (Villa Ferreyra), 24.—Se ha preparado el siguiente programa de festejos:

Día 25: A la salida del sol, saludo con 101 bombas. Bomba y explosión de minas de todas las canteras del cerro Calcáreo de Malagueño.

A las 8 a. m., llegada de la banda de música, dirigida por el profesor señor Primo De Gregori, con la comitiva que viene de Córdoba; acto seguido se recorrerá la villa, saludando á las autoridades locales la comisión de festejos, precedida por la banda de música. Inauguración del bazar.

A las 11 a. m., vermut de honor en casa de los miembros de la comisión escolar.

A las 12 m., banquete popular y carne con cuero á la población.

A las 2 p. m., fiesta escolar en la plaza pública, desarrollándose el siguiente programa:

Primera parte—Marcha patriótica; himno nacional; jura de la bandera y discurso alusivo al acto por la señorita directora de la escuela Rural, Petrona Tisera; A mi patria, por el niño Martín Juárez; A la bandera, por la niña Tránsito Vivas; A Buenos Aires, por la niña Clorinda Sala; alegoría: A la República Argentina, por varias niñas; diálogo: Azul y Blanco, por las niñas Pía Bollini é Isidora Becerra; Bandera Argentina, por los niños Avellino Ramallo y Juan López; Cuadro vivo: Las 14 provincias y la República Argentina.

Segunda parte—A mi patria, por la niña Sara Valdés; Al general Lavalle, por la niña Pía Bollini; La Libertad, por la niña Paulina Oysla; alegoría: La gloria, la libertad, la guerra, la paz y la república, por varias niñas; La Bandera Argentina, por el niño Vicente D'Angelo; Mi oración, por la niña Catalina Bollini; La libertad, por la niña Encarnación Cometa; La Bandera Argentina, por la niña Ramona Vélez; San Martín, por la niña María Vivas; El invierno y el verano, cuadro vivo por las niñas Beatriz D'Angelo y Adelaida Fernández; Declamación, por el niño Carlos Cámera: A mi bandera.

Acto seguido se formará la columna popular que, precedida por la banda de música y de los dos colegios, el fiscal y particular, seguidos del pueblo en gran manifestación, recorrerá las principales calles de la villa, dando vivas á la patria y á los próceres de la epopeya nacional, pronunciándose discursos alusivos al acto por varios oradores.

A las 5.30 p. m., quema de un grandioso fuego de artificio, de 20 piezas, elaborado por el artífice Salvador Musitano, de la fábrica La Ciudad de Córdoba.

A las 6 p. m., despedida de la banda de música, con 101 bombas.

A las 9 p. m., gran baile familiar.

CARCARAÑA, 24.—He aquí el programa preparado para la celebración del centenario:

Día 25.—Saludo á la alborada con los disparos de ordenanza, amenizando el despertar del vecindario alegres dianas por la banda de música, que recorrerá las calles del pueblo.

A las 7.30 p. m. reunión de la comisión de fiestas y demás comitiva en la plaza Colón, para organizar la clumna, que con la banda á la cabeza se dirigirá á las 8 de la mañana á saludar á las autoridades, jefes de oficins públicas y sociedades constitufdas.

A las 9 a. m. solemne Tedéum, al que asistirán especialmente invitados los directores de las escuelas públicas y particulares, con sus respectivos alumnos.

A las 10 a. m. himno nacional cantado al compás de la banda de música por los alumnos de las escuelas locales, siguiendo acto continuo la jura de la bandera por los mismos.

A las 11 a. m. discursos alusivos al acto y oración patriótica á cargo de varios oradores, procediéndose en seguida á la distribución de medallas á toda la concurrencia y escarapelas y bombones á los niños de los colegios congregados.

A las 2 p. m. iniciación de un vasto y variado programa de juegos populares con valiosos premios en efectivo y objetos de arte.

A las 7 p. m. grandes fuegos de artificio frente á la plaza Colón con asistencia de la banda.

A las 8.30 p. m. función cinematográfica en el salón Schmitt hermanos, en la que se ejecutará un vasto y variado programa, destinándose el producto á sufragar los gastos de esta fiesta.

Día 26.—A la salida del sol disparos de ordenanza y dianas militares por la banda de música en la plaza Colón, donde permanecerá hasta las 11 a. m. amenizando la festividad religiosa que tendrá lugar con motivo del Corpus Christi.

A las 2 p. m. gran función de cinematógrafo en el salón Schmitt hermanos, dedicada muy especialmente á los alumnos de los colegios locales y al mundo infantil, con distribución de bombones.

A las 3 p. m. gran partido de football en el field Atlético Club de Carcarañá por el Gath y Chaves de Rosario, habiendo como premio una artística copa de honor donada por la comisión del centenario local.

A las 5 p. m. entrega de la copa al team vencedor en el local de la comisión de fomento.

A las 7 p. m. gran banquete en los salones del hotel Central.

SAN NICOLAS, 24.—Programa de festejos de la semana de Mayo:

Miércoles 25—7 de la mañana, reparto de víveres á los pobres que presenten los bonos distribuídos por la Sociedad Damas de Caridad, en los mercados Sur y Norte.

7.30 de la mañana, canto del himno nacional en la plaza Constitución por los niños de las escuelas de San Nicolás, los que desfilarán frente á la pirámide, depositando su ofrenda de flores ante los retratos que en oleografías les serán entregados como recuerdo del gran día.

La falange infantil será luego obsequiada con masas y bombones en los locales de sus escuelas respectivas.

9.30 de la mañana, reunión de vecinos en la casa municipal, para acompañar al Tedéum, á las autoridades y comisión del centenario.

10 de la mañana, solemne Tedéum en la iglesia parroquial. La oración patriótica estará á cargo del presbítero doctor Bernardo Meyer, profesor de filosofía de la universidad católica de Buenos Aires. La guardia de honor será confiada al batallón infantil organizado por las Damas de Caridad y destacamento local del Guardia de cárceles.

1 de la tarde, formación de la columna cívica, que se reunirá frente al teatro Municipal, pasando á buscar la incorporación de la colectividad española, reunida en su local social, para acompañarla á la plaza Constitución, en cuya pirámide colocará la placa de bronce que consagra al centenario de Mayo.

En nombre de los españoles hablará el representante consular de España, señor Vázquez, contestándole el presidente de la comisión del centenario.

3 de la tarde, inauguración de la calle Francia. La columna cívica á que se ha hecho mención, presidida por las autoridades y comisión del centenario, acompañará á la colectividad francesa hasta el punto elegido (Nación y 11 de Septiembre). Hablará allí el señor intendente municipal y por la colectividad francesa su cónsul, H. Renato Hardy y el presidente del comité francés del centenario M. Francisco Imbert.

4 de la tarde, colocación de la piedra fundamental de la nueva casa social de los españoles, acto á que concurrirá también aquella columna cívica. Hablará por los españoles el presidente de la sociedad Española de socorros mutuos, don Vicente Balado y el señor vicepresidente del concejo deliberante municipal.

8 de la noche, cinematógrafo en la plaza Constitución (señor Hardy).

8.30 de la noche, velada patriótica en el teatro Municipal, organizada por la comisión del centenario.

Jueves 26—2 de la tarde, formación de la columna cívica que se organizará frente á la casa municipal, para trasladarse desde allí á la esquina del bulevar 4 de Julio y calle Buenos Aires, donde se inaugurará el bulevar Coronel Ramón L. Falcón. Hablará en ese acto el doctor Angel M. Méndez, contestándole un miembro de la familia Falcón, expresamente invitado.

8.30 de la noche, cinematógrafo en la plaza Constitución (señor Carlos Bustos).

Viernes 27—8.30 de la noche, función de gala en el teatro Municipal, á cargo de la compañía de opera antes citada.

9 de la noche, cinematógrafo en la plaza Constitución (señor Bustos).

Sábado 28—8.30 de la noche, fiesta veneciana en el río Paraná, frente al Club de Regatas.

Domingo 29—2.30 de la tarde, regatas organizadas por el centro local, en las que se distribuirán los premios acordados por la comisión del centenario.

8 de la noche, banquete ofrecido por la colectividad española á las autoridades locales y comisión del centenario; la demostración tendrá lugar en el fóyer del teatro Municipal, ofreciéndola el representante consular de España, señor Vázquez, al que contestará el doctor Méndez.

8 de la noche, cinematógrafo en la plaza Constitución (señor Bustos).

MONTE, 24.—La comisión del centenario ha organizado los festejos de acuerdo con el siguiente programa:

Día 25—A la salida del sol gran salva de bombas y toques de dianas.

6.30 a. m. (hora de la salida del sol). En la plaza Adolfo Alsina, al pie del símbolo de la pirámide de mayo, canto del himno nacional argentino por todo el pueblo, acompañados por la banda.

10 a. m. Entonarán el himno nacional argentino, al pie del símbolo de la pirámide de mayo, los niños de todas las escuelas del partido, acompañados por la banda. Discurso alusivo.

12 m. Solemne Tedéum y oración patriótica en la iglesia San Miguel.

2 p. m. Carreras de sortija frente á la plaza Adolfo Alsina.

8 p. m. á 12. Fuegos de artificio. Cinematógrafo gratis al aire libre.

Día 26—A la salida del sol salva de bombas y dianas.

1 p. m. á 5. Bailes populares en la plaza Adolfo Alsina.

8 p. m. á 12. Continuación del baile popular.

9 DE JULIO, 24.—La comisión de festejos organizó el siguiente programa:

Día 25.—Saludo al sol por una salva de 21 bombas, repique de campanas y el himno nacional ejecutado por la banda de música en la plaza General Belgrano. Acto continuo la banda de música recorrerá las calles de la ciudad tocando dianas.

A las 9 a. m. la comisión de fiestas se reunirá en la casa municipal, de donde partirá en corporación acompañada del público que concurra y precedida por la banda de música hasta el hospital de la Sociedad de los Pobres, donde se realizará el acto de la colocación de la piedra fundamental del nuevo pabellón para niños y sala de autopsias, que la comisión del centenario se propone llevar á cabo como manifestación principal de los festejos en homenaje á nuestros antepasados y en ocasión del centenario de la grandiosa epopeya argentina. Dicho pabellón llevará el nombre de Pabellón del Centenario. En el acto de la colocación de la piedra hará uso de la palabra el director del hospital, doctor Tomás D. West.

A las 11 a. m. se descubrirá la placa dando el nombre de Primer Centenario de Mayo á la calle Buenos Aires, que cruza por el costado NO. de la plaza General Belgrano y será colocada en el edificio que ocupa actualmente el Club Hípico. En el acto del descubrimiento de la placa será cantado el himno nacional por la señorita Sara César, acompañada por los niños de las escuelas bajo la dirección del maestro Luppo. Discurso alusivo al acto por el presidente de la comisión de fiestas, doctor Pablo A. Subirá.

A la 1 p. m. recepción en la casa municipal por las autoridades, de las sociedades extranjeras y del vecindario en general.

A la 1.30 solemne Tedéum cantado en la plaza General Belgrano con asistencia de las autoridades y niños de las escuelas, estando el sermón patriótico á cargo del capellán militar señor Alberto Guanche y Keyt. Terminado el Tedéum el piquete de policía que haga la guardia de honor en el acto religioso hará descargas de fusilería en la plaza, pasando los niños de las escuelas á la municipalidad donde cantarán el himno del Centenario y se les obsequiará con caramelos y bombones, distribuyéndose en ese acto medallas conmemorativas de las fiestas.

A las 3 p. m. bailes populares en la plaza General Belgrano y representación de dramas nacionales por el cuadro cómico y dramático dirigido por el señor Santiago Hidalgo que actua en el Bar Americano y cuyo programa se dará á conocer oportunamente. Durante toda la tarde la banda de música ejecutará en la plaza, amenizando las fiestas.

A las 5 p. m. será despedido el sol por una salva de 21 bombas.

A las 6 p. m. iluminación general de la plaza y de los edificios públicos.

A las 8 p. m. fuegos de artificio frente á la casa municipal.

A las 9 p. m. función de gala en el teatro Rossini con asistencia de las autoridades y comisión de fiestas.

Día 26.—A la salida del sol salva de 21 bombas. La banda de música como en los días anteriores recorrerá las calles de la ciudad tocando varias piezas de su repertorio.

A las 2 p. m. bailes públicos en la plaza y representación de dramas nacionales por el cuadro dramático dirigido por el señor Hidalgo.

A las 6 p. m. iluminación de la plaza y edificios públicos.

A las 8 p. m. fuegos de artificio frente á la casa municipal.

Día 27.—A la salida del sol salva de 21 bombas y recorrido de las calles por la banda de música.

A las 2 p. m. bailes populares en la plaza y representaciones de dramas por la compañía del señor Hidalgo.

[illegible] iluminación general de la plaza y edificios públicos.

A las 8 p. m. gran banquete de gala en el salón del bar San Martín, como terminación de las fiestas y al cual podrá concurrir todo aquel que lo desee, retirando su cubierto con anticipación del mismo local. Hará uso de la palabra en ese acto el intendente municipal don Nicolás H. Robbio.

JUAREZ, 24.—Programa de festejos para la Semana de Mayo:

Día 25—A la salida del sol, salva de 101 bombas, repique de campanas, ejecución del himno nacional argentino y marchas patrióticas por la banda de música municipal, la que recorrerá diversas calles, tocando alegres dianas.

De 7 á 9 a. m., reparto de carne y artículos de primera necesidad á los pobres, en el corralón de la municipalidad, destinándose una parte para el Asilo San José. Los vales respectivos deben solicitarse en la secretaría de la intendencia municipal.

A las 9 a. m., congregación en la plaza Independencia de las autoridades, comisión de fiestas, sociedades adherentes, escuelas fiscales y particulares, para asistir en corporación al solemne Tedéum que se oficiará en la iglesia parroquial en acción de gracias. Breve alocución patriótica y bendición de la bandera escolar.

Terminados los oficios religiosos, entrega en la plaza Independencia de la bandera escolar á las autoridades del consejo y de la nota al mismo consejo escolar, solicitando la creación de la escuela complementaria, destinándose el importe de quince matrículas para niños pobres. Hablará á nombre de la comisión el señor Pedro P. Ortiz, cantándose seguidamente el himno nacional argentino por los alumnos de las escuelas congregadas.

A la 1 p. m., concentración en la plaza Independencia de las escuelas, sociedades, autoridades, pueblo y comisión, para formar la columna cívica que se trasladará á la calle Buenos Aires, donde se colocará la placa que denomina esa vía con el nombre de "Avenida Centenario". La placa se colocará en el edificio sito en la esquina de la calle Moreno, pronunciando un discurso alusivo el presidente de la comisión, señor Francisco Cosentino.

Acto segundo, jura de la bandera escolar por todos los alumnos congregados, cantándose el himno nacional.

Terminadas estas ceremonias se organizará el desfile, regresando los niños á sus respectivas escuelas, donde serán obsequiados con masas, etc.

A las 5 p. m., concentración de las autoridades, representantes de las sociedades adherentes, invitados especiales y comisión de fiestas en los salones del Fénix Club, donde se verificará la solemne recepción de la Sociedad Española de S. M., que efectuará la entrega de la placa que la distinguida colectividad hispana ofrece al honorable concejo deliberante municipal para colocar en su sala de sesiones y en homenaje á la festividad del centenario.

Alas 8 p. m., grandes fuegos artificiales, globos, salvas, etc., en las calles que circundan la plaza Independencia, en la que proseguirá la verbena popular hasta las 2 de la mañana, en que se darán por terminados los festejos con una gran salva de 101 bombas.

A las 9 p. m., gran baile en el Fénix Club organizado por dicho centro en ocasión del centenario de Mayo.

Forman la comisión de fiestas los señores: Francisco Cosentino, presidente; Carlos M. Flores, vice; Juan Espel, tesorero; Juan I. Mazzucchi, pro; Luciano F. González y Marcelino P. Graña, secretario; vocales: Fabio Torchelli, Pedro P. Ortiz, Dr. Pedro D. Pumará, Anselmo F. Loyola, Dr. Mauricio Catren, Manuel Brazzola, Alfonso Taglioretti, Dr. César di Tomasso, Justinano Díaz, Urbano, García, Horacio Roldán, Juan M. Roo.

OLAVARRIA, 24.—La comisión de festejos ha lanzado el siguiente manifiesto al pueblo:

«Dentro de breves días cumplimos el primer centenario de nuestra gloriosa Revolución de Mayo y á través de luchas y vicisitudes tenemos la satisfacción de ver cumplido el ideal que se propusieron nuestros antepasados que con su actuación elevaron á la generación de entonces á la categoría de héroes, legando á la nuestra un patrimonio glorioso que todo argentino custodiará fielmente, contribuyendo cada uno dentro de su esfera á la mayor prosperidad y grandeza de la patria.

Realizado el pensamiento que en sólo tres días se formulara en la plaza de la heroica Buenos Aires, en celebración de aquel fausto acontecimiento y tributando un recuerdo á aquellos héroes que tanto hicieron para darnos patria libre é independiente, se ha concertado el siguiente programa:

Día 25: A la salida del sol salva de 101 bombas.

Himno nacional ejecutado por la banda de música, al pie de la estatua del prócer de la independencia coronel Olavarría. Asistencia de la comisión de fiestas y pueblo.

De 9 á 10 a. m., la banda de música recorrerá varias calles de la población al son de marchas patrióticas.

A las 1 0a. m., en la casa municipal se formar áuna columna cívica para trasladarse á depositar una corona de flores al pie de la estatua del coronel Olavarría. Discurso á cargo del presidente de la comisión de fiestas.

12.30 p. m., solemne Tedéum en el templo parroquial de acuerdo con las invitaciones por parte de las autoridades.

1 p. m., llegada en tren expreso de los alumnos de las escuelas de Hinojo, Sierra Chica y Sierras Bayas.

1.30 p. m., Canto al himno, coreado por los alumnos de todas las escuelas con acompañamiento de la banda de música. Colocación de una placa en la estatua del coronel Olavarría, donada por las escuelas. Discurso á cargo de Da. María I. de Acuña.

Al pie de la estatua del coronel Olavarría hará los honores el batallón infantil de Patricios. Entrada á la municipalidad y al consejo escolar de dos pergaminos, ofrecidos por las escuelas. Se servirá un lunch á los concurrentes.

A las 2.30 p. m. se inaugurará oficialmente el edificio ocupado por la escuela normal. Himno nacional discursos alusivos al acto. A la terminación de los discursos habrá gran desfile escolar con carros alegóricos, etc.

A la puesta del sol salva de 101 bombas.

A las 8 p. m. se quemarán vistosos fuegos artificiales en la plaza principal.

A las 10 p. m. gran baile social en los salones de la casa municipal.

Día 26—A las 9 a. m. reparto de víveres en el corralón municipal.

A las 2 p. m. gran corrida de sortija en la calle General Paz, frente á la plaza; se disputarán valiosos premios. En el interior de la misma tendrá lugar un variado programa de juegos infantiles. Habrá premios.

A la puesta del sol salva de 101 bombas.

A las 8 p. m. velada en el teatro M. Garibaldi, conferencias, declamación y canto. Entrada gratis.

RECONQUISTA, 24.—Programa de los festejos:

Día 25—A la salida del sol salvas de fusilería y de 21 bombas; coro de las campanas echadas á vuelo en la iglesia parroquial; dianas por la banda popular.

A las 8.30. Tedéum oficial.

A las 9.30. Reunión de las escuelas al pie del palco oficial que se erigirá en la plaza Mayo.

A las 10. Canto del himno nacional por los alumnos de todas las escuelas, acompañados por la banda. Discurso patriótico por el orador oficial, señor Andrés T. Andino. Declamaciones por niños de las escuelas y formación de la columna cívica.

A las 11.30 lunch á los niños en el salón de la Sociedad Italiana.

A las 2.30 p. m. Juegos populares infantiles en la plaza de Mayo. Concurso de juego de bochas con premio.

A las 8.30 p. m. En el salón de la Sociedad Italiana, velada dramática musical por el cuadro Centenario Argentino.

Día 26—A las 9 a. m. Recepción en la Sociedad Italiana, lunch.

A las 3 de la tarde. Baile popular en el mismo local.

Día 27.—A las 2 de la tarde. Corrida de sortija y carrera de embolsados, concurso de bicicletas.

Día 28—A las 9 a. m. En el local de la Sociedad Española reparto de ropa y víveres á los pobres.

A las 2 de la tarde. Juegos infantiles en la plaza Mayo.

A las 9.30. Baile en el salón de la Sociedad Italiana, bajo los auspicios del Tiro Federal Argentino.

Para el mejor desarrollo de los números que anteceden, se han nombrado las siguientes comisiones:

Lunch infantil é himno nacional: señores A. T. Andino y Julio Rossi.

Compra de bombas: señor Celestino Contepomi.

Sortija: señores Emilio Kohli y Escosio Troncoso.

Recepción de escuelas: señores Benito M. Ramayón, Luis Coudannes, Froilán Díez y Clodomiro D. Amado.

Recepción en la Sociedad Italiana: señores Luis Foglia, Pedro Lanteri, Andrés T. Andino, Francisco Gil y Eduardo Vagni.

Juegos infantiles: señores Cándido Santa Cruz, Patricio Díez, Emilio Kohli y José Picoche.

Reparto de ropa: En el local de la Sociedad Española, por la sociedad Damas de Beneficencia.

Ayudantes de esta comisión: señores Patricio Díez, Julio Maquieyra (hijo), Juan Contepomi y David Becchi.

CATAMARCA, 24.—En el salón de actos públicos del colegio del Huerto comenzó la fiesta.

Se abrió el acto, en homenaje del centenario, con el himno nacional, cantado por las señoritas Arminda y Sara Ruzo, María Emilia y María Elena Terán, Sofía Castellanos, Asunción Ahumada, Laura Castellanos, Eloísa Cano y Ema Olmos.

Habló en seguida monseñor Bernabé Piedrabuena, en nombre de la comisión.

Fueron muy aplaudidas las señoritas Ercilia Peñalva, Amalia Gricochea y Angélica Acuña, en sus números de canto, piano y violín, respectivamente.

La señorita Arsenia Tula fué premiada con el premio de Amor fraternal; los demás premios fueron asignados á la señorita Adeodata Bracceri, señora Rosa Q. de Herrera y otras.

Esta noche habrá biógrafo en la plaza 25 de Mayo y velada literaria y musical, organizada por los estudiantes de la escuela regional en el teatro Yolanda.

SAN JUAN, 24.—Se realizó esta tarde en el colegio nacional la fiesta de distribución de premios del certamen literario organizado por dicho colegio.

Abrió el acto, pronunciando un breve discurso, el estudiante Ramírez.

Le siguió en el uso de la palabra el profesor de moral cívica, doctor Juan P. Tierney.

Inmediatamente se efectuó la distribución de premios, recayendo la medalla de oro en el trabajo presentado por el señor Elvecio Vormi; la medalla de plata á la señorita Carmen Godoy, y diploma de honor al señor E. Martínez.

Cerró el acto el estudiante Ventura Larrosa (hijo).

Concurrió gran número de familias, las cuales fueron obsequiadas con un lunch.

Colocáronse hoy las piedras fundamentales de varios establecimientos educacionales de la provincia.

Muy concurridos los festejos populares.

MONTE, 24.—En esta localidad se celebran con gran entusiasmo los festejos organizados para conmemorar el 25 de Mayo.

Se efectuó un gran baile en el Club Social y diversos actos escolares.

TANDIL, 24.—Hoy se dió principio á celebrar el centenario, habiéndose efectuado reparto de ropas y calzado á más de 340 niños.

En los salones del bar San Martín se realizará un baile esta noche.

PUERTO MILITAR, 24.—En Punta Alta se verificó la entrega de una bandera á la escuela No. 20.

Después se inauguró la kermesse en la plaza Belgrano, acudiendo las tripulaciones de los barcos extranjeros.

CANUELAS, 24.—Con gran concurrencia de público se iniciaron las festejos conmemorativos del 25 de Mayo.

RAMALLO, 24.—Mañana se oficiará un Tedéum, después del cual las autoridades y el pueblo concurrirán á la plaza principal, donde se entonará el himno patrio.

En los salones de la municipalidad habrá recepción y por la tarde juegos populares.

GENERAL ALVEAR, 24.—Se verificó la ceremonia de la colocación de la piedra fundamental de la iglesia, concurriendo en corporación las autoridades, los colegios, sociedades, etc.

La Sociedad Española dará un baile en sus salones.

BARADERO 24.—La Congregación cristiana repartió ropa y calzado á más de 200 niños pobres.

JUNIN, 24.—No menos de 8000 personas formaron en la columna cívica organizada para concurrir al cementerio á rendir homenaje á los caídos en holocausto á la civilización en lucha contra los indios.

Hablaron el Sr. Jordán y la Srta. Caseneuve.

Después se trasladaron los manifestantes al sitio donde se levantará la escuela del Centenario, colocándose acto continuo la piedra fundamental.

CORDOBA, 24.—Todo un acontecimiento social será el baile de esta noche en el Club Social, donde se ha dado cita lo más distinguido de la sociedad cordobesa.

Mañana, después del Tedéum, se realizará una gran recepción en la casa de gobierno.

Los diarios «Los Principios», «La Verdad» y «La Voz del Interior» publicarán mañana números extraordinarios, celebrando el centenario.

Crece el entusiasmo popular.

A las manifestaciones de regocijo se han adherido los residentes extranjeros, sin distinción de nacionalidades.

La municipalidad ha dispuesto el siguiente programa popular:

Día 24: A las 8.30 p. m., fuegos de artificio en la plaza Vélez Sársfield.

Día 25: A las 8.30 p. m., fuegos de artificio en la plaza General Paz.

Día 26: A las 8.30 p. m., cinematógrafo en la plaza Vélez Sársfield.

Día 28: A las 8.30 p. m., cinematógrafo en la plaza del pueblo General Paz.

Día 29: A las 8.30 p. m., cinematógrafo en la plaza General Paz.

El Círculo Español habrá banquete el 27 en honor de las autoridades de la provincia.

PARANA, 24. ——Anoche hubo gran velada cívica en la escuela normal con oración

ARCHIVO DEL GENERAL MITRE

566

PACIFICACION Y REORGANIZACION NACIONAL

CORDOBA

AÑOS 1861-62

Correspondencia confidencial con el general D. Wenceslao Paunero, jefe del primer cuerpo del ejército encargado de la expedición al interior, sobre los negocios de Córdoba y pacificación de las demás provincias

Don Justo Daract anuncia el envío del parte del coronel Iseas

(Copia).—San Luis, abril 3 de 1862.—Señor general D. Wenceslao Paunero.—Mi apreciado amigo: Tengo la satisfacción de adjuntar á usted el parte que acabo de recibir del coronel D. José Iseas y teniente coronel D. Carmen Adaro, jefe el primero de las fuerzas que se han movilizado contra los sublevados. Por él verá usted que han sido éstos batidos y dispersados, en número de trescientos. Todavía no he recibido el parte detallado de esta acción, pues aun se ocupan las fuerzas en estos momentos de la persecución.

Ya anteriormente avise á usted de esta sublevación. Hoy con más datos puedo asegurarle que los que capitanean á los malvados son todos elementos de los Saá, figurando en primera línea un Raimundo Barroso, que tuvo de secretario en campaña Juan Saá. Por de contado que estos salteadores no se habrían jamás atrevido á moverse sin el apoyo que les ha prestado la conducta de Baigorria en su tránsito por aquí, como también la de su regimiento.

En días pasados mandé un comisionado al coronel Loyola, pero ha regresado por no haber podido pasar por los Llanos, á causa de las montoneras. Sin embargo, he ordenado reunir á la mayor brevedad doscientos caballos y mulas que me pide el coronel Rivas, y así que estén reunidos los conduciré una partida fuerte para su seguridad.

Espero darle muy luego detalles más extensos sobre la derrota de los sediciosos.

De usted como siempre afmo. amigo.—*Justo Daract.*

Sírvase usted transmitir este suceso al señor general Mitre, y disculparme por no hacerlo yo directamente hasta obtener el parte detallado.

Es copia.—*Rafael Pividal.*

Fuga del gobernador Todd, de Salta—Nombramiento de gobernador provisional

Córdoba, abril 8 de 1862 (á las 9.30 de la noche).—Señor gobernador, general en jefe D. Bartolomé Mitre.—Mi querido amigo: ¡Albricias! Acaba de llegar el correo de Salta y trae la noticia de la fuga de Todd y del presidente de la sala, de cuyas resultas el pueblo ha nombrado gobernador provisorio al general Rojo, que ha sido reconocido por toda la provincia. Este cambio no cuesta ni una lágrima, ni una sola gota de sangre.

Al triunfo completo del gobierno de San Luis sobre las montoneras, debido sólo á los mismos puntanos, que le comunique esta mañana, agrego el triunfo absoluto del partido liberal en Salta. Sólo falta el Chacho, que ¿tardará en caer? Quizá lo que tarde en escribir estas líneas.

Mil felicitaciones y un abrazo de su amigo y servidor.—*W. Paunero.*

Hago un expreso reventando caballos para que alcance la diligencia.

Carencia de armamento—La guardia nacional de Córdoba—Referencias á una nota del general Mitre—Su opinión sobre la disolución del regimiento de Baigorria—Las facultades nacionales—La contabilidad del primer cuerpo.

Córdoba, abril 20 de 1862.—Señor gobernador de Buenos Aires, encargado del P. E. N., brigadier general D. Bartolomé Mitre.—Mi querido amigo: Antes me he dirigido oficialmente al ministerio de la guerra, pidiéndole algunas armas, pero sin embargo de eso creo deberselo decir á usted confidencialmente, y no dudo que así el pedido será más prontamente satisfecho.

Como se lo he avisado ya, se han enviado seiscientos fusiles, cien sables y cien mil cebas á Tucumán, y con esa remesa me he quedado aquí sin armamento ninguno en depósito para atender á las necesidades de ésta y de las demás provincias que no tienen armamento ninguno, ni de dónde sacarlo, ni con qué procurárselo, aunque hubiera vendedores. Si se exceptúa á San Juan, que hoy tiene 300 carabinas de Vincennes, único armamento que ha podido conseguir Sarmiento en Chile, á un precio enorme, y Tucumán, que cuenta con lo que yo le he enviado, todas las demás provincias no tienen armamento de ninguna clase con que sofocar cualquier movimiento reaccionario que pudiera hacerse, ni oponer resistencia de ninguna clase á las asonadas internas, tan frecuentes en estas provincias, por la debilidad de sus gobiernos y el poco prestigio que tienen muchos de ellos, porque no saben hacer sentir su acción. Inútil sería que yo me extendiese en consideraciones sobre la necesidad del envío de armas, cuando usted puede sin ellas apreciarla tan bien ó mejor que yo; por eso no quiero ser molesto y me abstengo.

A mi juicio se necesita que me envíe: 2000 fusiles fulminantes, con correaje, de los que tuvo la guardia nacional de Buenos Aires; 2000 sables; 2000 tercerolas; 3000 moharras y regatones de lanza; una cantidad de cebas proporcionada.

Le pido solamente moharras y regatones de lanza, porque he encargado á Tucumán me envíen palo de lanza para las astas, en razón de ser esa la mejor madera, y obtenerla por este medio menos costosa, resultando así una gran economía en las lanzas que costarán menos que traídas hechas de Buenos Aires, siendo de mejor material.

La guardia nacional de Córdoba se encuentra ya perfectamente organizada, y bastante adelantada en su instrucción; pero hasta hoy no tiene más que trescientos fusiles, sin embargo de que pasa de dos mil hombres en los cuatro batallones que la forman; para ella son, pues, con poca diferencia, los dos mil fusiles que le pido.

De los cuatrocientos sables que recibí últimamente, no me quedan más de ciento cincuenta, sin haber armado nuestros cuerpos de caballería que están en Cuyo y La Rioja; se han empleado en armas las partidas que han salido de ésta con motivo de la aparición del Chacho por todas partes, hasta en la frontera de esta provincia, y las montoneras que se levantaron en diversos puntos de la campaña como consecuencia inmediata de la vecindad de aquel caudillo. La provincia de Córdoba no tiene una sola tercerola ni sable, ni para armar un chasque ó un soldado de policía que se mande. Las fronteras están igualmente desguarnecidas y faltas completamente de armas.

Ahora, me permitiré hacerle algunas observaciones á su nota del 5 del corriente, contestación á la mía del 10 del pasado, en que le comunicaba haber autorizado al comisionado nacional, coronel D. Marcos Paz, para girar contra usted por los fondos que precisare.

Me dice usted que el gobierno de Córdoba fué autorizado á girar por mil onzas de oro para atender á los gastos, como el anterior y otros de carácter nacional, y que usted espera que esos fondos se inviertan así; pero el gobierno de Córdoba ha invertido esa cantidad en cubrir el empréstito que había tomado del comercio para los gastos de la revolución, y cuando Paz marchó en comisión, el gobierno de Córdoba no tenía un solo real para atender á los gastos que demandaba el sostén de la división que llevaba Paz, en su doble carácter de comisionado nacional nombrado por usted y de jefe de una expedición compuesta de un batallón de línea del ejército de Buenos Aires, ciento y tantos hombres de milicias de Córdoba. ¿Cómo quería usted que Paz pagase esa división si no lo autorizaba á girar contra usted por las cantidades que invirtiese en los haberes de esa fuerza en manutención y demás necesidades? ¿Cómo quería usted que se pagase solamente el batallón de Buenos Aires y no se diese nada á la milicia de esta provincia, que prestaba igual servicio, y que no podía ser pagada por esta provincia, porque no tenía con qué hacerlo? Yo creo que esa milicia, viendo que se hacía una diferencia para el pago y no se hacía para el servicio, se hubiese desmoralizado, y no prestaría los servicios que hoy presta en La Rioja, donde actualmente se halla junto con el 6o. de línea. Las milicias al mando del coronel Echenaray no fueron pagas, y por eso se desbandaron en mucha parte, y al principio de la campaña sobre La Rioja sus servicios fueron muy pobres. Yo no concibo que puedan mantenerse fuerzas en armas, y mucho menos milicias cuando éstas no se pagan, y ven que las tropas de Buenos Aires reciben mensualmente sus sueldos. Sin embargo, sea de ello lo que fuere, yo he cumplido al pie de la letra su orden y he dicho al gobierno de Córdoba que pague en lo sucesivo sus milicias.

Me dice usted que cree conveniente manifestarme que no ejerce el P. E. N., como yo decía en mi nota del 10; seré muy rudo, pero no comprendo cómo es que sin ejercer el P. E. N. pudiera usted nombrar comisionado nacional al coronel Paz; ni comprendo cómo la provincia de Córdoba debiera atender á los gastos que hiciera Paz, no como gobernador que era, sino como comisionado nacional, que era el carácter que asumía. Si usted no ejerce el P. E. N., no creo que, como gobernador de Buenos Aires, pudiera nombrar comisionados en carácter nacional, y para entender en asuntos nacionales. No comprendo tampoco que pudiera ejercer el P. E. para nombrar el comisionado, sin lo cual entiendo que no podía hacerlo, y después dejase de ejercerlo. ¿Si no giran contra él, que los nombra, contra quién iran los comisionados nacionales, por los astos que tengan en el desempeño de su comisión? Supongamos que el coronel Paz no hubiese sido gobernador de Córdoba, sino tan sólo jefe de estado mayor del primer cuerpo, ¿quién hubiera pagado enonces los gastos? Pero dejemos esto; uando ocurran casos análogos haré como usted quiere, consultaré el caso por seretaría, y así me evitaré hacer cosas que no merezcan su completa aprobación. Sin embargo, no se ocultará á usted que hay asos urgentes en que la consulta podría raer con su demora, graves inconvenientes, pero de todos modos se hará como usted ordena.

En otro conflicto me pone usted ahora con su prohibición de que ocupe á algunos jefes nacionales. Me veo sin un solo jefe de quien echar mano y la guerra que se le hace al Chacho requiere gran número de jefes, porque tiene que hacerse con las fuerzas diseminadas, con las milicias que se movilizan, y que no se pueden confiar á oficiales subalternos. Yo no he reconocido á ningún jefe nacional, ni creo que importe un reconocimiento de su grado el ocupar á un jefe accidentalmente y como en comisión darle sueldo mientras se halla junto con el 6o. de línea. Las milicias al mando del coronel Echenaray no fueron pagas, y por eso se desbandaron en mucha parte, y al principio de la campaña sobre La Rioja sus servicios fueron muy pobres. Yo no concibo que puedan mantenerse fuerzas en armas, y mucho menos milicias cuando éstas no se pagan, y ven que las tropas de Buenos Aires reciben mensualmente sus sueldos. Sin embargo, sea de ello lo que fuere, yo he cumplido al pie de la letra su orden y he dicho al gobierno de Córdoba que pague en lo sucesivo sus milicias.

Me dice usted que cree conveniente manifestarme que no ejerce el P E. N., como yo decía en mi nota del 10; seré muy rudo, pero no comprendo cómo es que sin ejercer el P. E. N. pudiera usted nombrar comisionado nacional al coronel Paz; ni comprendo cómo la provincia de Córdoba debiera atender á los gastos que hiciera Paz, no como gobernador que era, sino como comisionado nacional, que era el carácter que asumía. Si usted no ejerce el P. E. N., no creo que, como gobernador de Buenos Aires, pudiera nombrar comisionados en carácter nacional, y para entender en asuntos nacionales. No comprendo tampoco que pudiera ejercer el P. E. para nombrar el comisionado, sin lo cual entiendo que no podía hacerlo, y después dejase de ejercerlo. ¿Si no giran contra él, que los nombra, contra quién iran los comisionados nacionales, por los astos que tengan en el desempeño de su om

món 55, Orgullo 55, Debutante 55, Arcadia 55, «Churrinche 55, Conan Doyle 55, Dicha 55, Barómetter II 57, Medora 53, Ibirá 53, Censor 53, War 52, Teorema 52.

Premio Boedo, distancia 1000 metros—Bantam 54 kilos, Caramba 54, Saltadora 54, Clonavee 54, Chalana 54, Nuit d'Or 54, Antiflope 54, Armenonville 54, Ariane 54, Reina del Tercero 54, Mine d'Or II 54, Leda 54, Negalina 54, Cow Girl 54, Entusiasta 54, Víboro 54, Monchette 54, La Nichina 54, Peregrina 54, Telarafia 54, La Liquette 54, María Stuart 54, Guardia 54, La Duse II 54, Hoibrón 54, Press 54.

Premio Maza, distancia 1200 metros—Dalesmán 54 kilos, Oskol 54, Cachibache II 54, Miguel Cané 54, Aquiles 54, Farceur 54, Muley Hafid 54, Don Aureliano 54, Kocroy 54, Aeroplane 54, Toreador 54, Pipiolo 54, Camaleón 54, 11 de Noviembre 54, Zaragatero 54, Quintana 54, Botzaris 54, Azcuénaga 54, Pineral 54, Guayquiraró 54, Cartabón 54, Cafulcurá 54, Halconero 54, Mánchester 54, Venteveo 54, Moratín 54, Colonel 54, Figueal 54.

Premio Laprida, distancia 1400 metros—Benjamín 54 kilos, Diputado 54, Atlantique 54, Matero 54, Gin 54, Three Star 54, Amador 54, Yungay 54, Larrea 54, Convicto 54, Enero 54.

Premio Balcarce, distancia 3000 metros—Index 62 kilos, Duc d'Albe 60, Colt 57, Pinche 55, Espora 52, Aguda 55, Espartano 55, Brezo 55, Balín 54, Alcancía 52, Eros 51, Conde White 49, Yaguareté 49, Reve Noir 48, Trochú 47, Detective 47, Luna 47, Emery 45, Huemul 45, Napoli 45, Rigoletto 45.

Premio Alsina, distancia 1000 metros—Tom Pouce 59 kilos, Gandoura 57, Billy Boy 53, Lord Chatam 50, Jetón 53, Brillant 48, Florentina 47, Flecha 47, Poire 47, Dimo 45, Espía 44, Tarraguy 44, Armanda 42, Mendelson 42, Voluptuosa 40, Polikao 40.

Premio Liniers, distancia 1600 metros—Charlone 57 kilos, Agresivo 58, Obrizo 55, La Cigarette 54, San Borombón 53, Leoncio 52, Young Hermit 50, Minina 49, Saturnal 47, Divisadero 47, General Paz 47, Chauffeur 45, Antipirina 44, Dalina 43, Salva 43, Blut 43, Pertinaz 42, Tigre 40, Iparacaí 40, De Reské 40, Abt's Pet 40.

Varias—

Montas y probables concurrentes para la reunión de mañana:

Primera carrera, distancia 2000 metros, á la 1 p. m.—General Paz 59 kilos, D. Englander; Balín 59, L. Laborde; Sanguijuela 57, A. P. Irusta; Orgullo 55, R. Sánchez; Debutante 53, E. Saavedra; Arcadia 55, F. Vélez; Barómetter II 57, F. Liceri; Churrinche 55, E. Rodríguez; Conan Doyle 55, A. Irusta; Dicha 55, S. Alvarez; Medora 53, D. Cardoso; Ibirá 53, B. Cardinali; Censor 55, D. Torterolo; War 53, P. Alvarez.

Segunda carrera, distancia 1000 metros, á la 1.30 p. m.—Batam 54 kilos, M. Coll; Clonavee 54, A. Baistroqui; Nuit d'Or 54, M. Michaels; Armenonville 54, G. Torterolo; Reina del Tercero 54, J. Olmos; Mine d'Or II 54, D. Cardoso; Negalina 54, X. X.; Covo Girl 54, X. X.; Víboro 54, L. Laborde; La Nichina 54, X. X.; Peregrina 54, D. Englander; Telarafia 54, J. A. Mansilla; Marie Stuart 54, X. X.; Guardia 54, B. Cardinali; Hoibrón, 54, E. Rodríguez; Press 54, D. Torterolo; Farsanta 54; La Liquete 54, R. Sánchez.

Tercera carrera, distancia 1200 metros, á las 2 p. m.—Dalesmán 54 kilos, M. Michaels; Cachibache II 54, X. X.; Oskol 54, E. Rodríguez; Muley Hafid 54, X. X.; Farceur 54, P. Liceri; Aeroplano 54, X. X.; Toreador 54, A. P. Irusta; Camaleón 54, L. Laborde; 11 de Noviembre 54, B. Cardinali; Zaragatero 54, A. Irusta; Quintana 54, D. Torterolo; Azcuénaga 54, D. Cardoso; Pineral 54, X. X.; Cafulcurá 54, X. X.; Mánchester 54, X. X.; Colonel 54, R. Mauro; Venteveo 54, C. Bustos; Moratín 54, P. Alvarez.

Cuarta carrera, distancia 1400 metros, á las 2.30 p. m.—Diputado 54 kilos, L. Laborde; Atlantique 54, G. Torterolo; Matero 54, E. Rodríguez; Larrea 54, A. P. Irusta; Convicto 54, C. Bustos.

Quinta carrera, distancia 3000 metros, á las 3 p. m.—Index 62 kilos, X. X.; Duc d'Albe 60, M. Michaels; Coit 57, J. Fernández; Pinche 55, A. P. Irusta; Espora 52, A. Irusta; Espartano 55, L. Laborde; Aguda 55, D. Torterolo; Brezo 55, B. Cardinali; Eros 51, E. Saavedra; Conde White 49, R. Sánchez; Yaguareté 49, E. Rodríguez; Reve Noir 48, D. Englander; Trochú 47, R. Rivero; Detective 47, R. Mauro; Luna 47, P. Alvarez; Napoli 45, V. Rodríguez (aprendiz); Rigoletto 45, A. Baistroqui.

Sexta carrera, distancia 1000 metros, á las 3.30 p. m.—Tom Pouce 59 kilos, G. Torterolo; Gandoura 57, M. Michaels; Brillant 48, D. Gómez (aprendiz); Billy Boy 53, D. Torterolo; Jetón 53, D. Englander; Florentina 47, Juan Fernández; Flecha 47, R. Mauro; Poire 47, P. Alvarez; Dime 45, A. Baistroqui; Tarraguy 44, E. Zaminit; Mendelson 42, C. Saavedra (aprendiz); Voluptuosa 40, A. García (aprendiz); Polikao 40, F. Barroso (aprendiz).

Séptima carrera, distancia 1600 metros, á las 4 p. m.—Agresivo 58 kilos, L. Laborde, Obrizo 55, D. Torterolo; La Cigarette 54, A. Irusta; San Borombón 53, J. Quintana; Leoncio 52, D. Englander; Minina 49, X. X.; Chauffeur 45, A. García (aprendiz); Antipirina 44, C. Saavedra (aprendiz); Dalina 43, X. X.; Salva 43, F. Barroso (aprendiz); Iparacaí 40, X. X.; De Reské 40, V. Rodríguez (aprendiz); Abt's Pet 40, C. Naval (aprendiz).

Jockeys ganadores de mayor número de carreras durante la actual temporada:

D. Englander 25 (6 clásicas); J. Fernández 22; L. Laborde 20 (2); G. Torterolo 25 (5); L. Cardoso 17 (5); P. Irusta 15 (1 1|2); Arturo Irusta 13 (1); A. Baistroqui 12; C. Bustos 11 1|2 (1|2); J. Bestias 11; E. Saavedra 10 (1); E. Rodríguez 8.

—Posición que ocupan los diez padrillos ganadores de mayores sumas en premios en el corriente año, incluso la reunión de ayer: Orange, 33 (2 clásicas), 149.000 $; Simonside 12 1|2 (3 1|2), 84.000; Neápolis, 14 1|2 (1), 81.050; Kendal, 5 (1), 78.906; Orbit, 14, 74.630; Jardy, 11 (2), 67.300; Millenium, 10 (2), 64.600, Wagram, 7 (2), 49.250 y Bolivar, 8, 37.600.

—Entre ganador y p'acé se vendieron ayer en Palermo 594.463 boletas.

FOOTBALL

En Quilmes—

Con fines de beneficencia se jugó ayer en Quilmes un partido amistoso entre Estudiantes y uno combinado de los primeros cuadros de Quilmes A. C. y Argentino de Quilmes.

Se desarrolló todo el partido en un ambiente de franca camaradería, con mucho entusiasmo, acompañado por toda la concurrencia, que aplaudió constantemente. No se abrió el score y esa es la mejor prueba de lo equilibrada que estuvo la lucha.

La amplia tribuna que posee el Club Quilmes se vió repleta de familias y todos los alrededores de la cancha estaban bordeados por gran concurrencia. Incluído este partido en el número de los festejos del centenario en los mismos, y considerando los fines que se perseguían, el éxito que lo coronó estaba descontado de antemano. Concurrieron todas las autoridades locales, los miembros de las comisiones de los clubs que actuaban y numerosas familias, entre otras, las siguientes: Ramella, del Campo, Stanfield, Angelotti, Goñi, Labourt, Castellanos, Poyos, Torres, Hall, García, Garay, Schuster, Francovich, Ponce de León, Pacheco.

La banda de música hizo oir los acordes del himno nacional y terminados, se alistaron ambos cuadros en la siguiente forma:

Combinados: J. García; J. García y A. Leal; W. R. Jones, H. A. Goodfellow y W. Diggs; J. S. Stanfield, H. Cunningham, J. Escobar, S. N. Leonard y J. Martín.

Estudiantes: E. Rojo; R. Lennie y A. Harris; C. Rossi, S. Parkinson y C. Videla; J. M. Luperne, A. Krieger, M. Susán, J. Susán y J. Rojo.

Ganó el sorteo Estudiantes, quien jugó de espaldas al sol. Comenzó el partido con un bien llevado ataque de Combinados, que persistió breves instantes, consiguiendo un corner que no dió resultado. A los 17 minutos fué llevada la pelota en una buena combinación hasta frente al arco estudiantil y al pretender marcar el tanto, Stanfield fracasó en su intento. Susán, á continuación, recibió la pelota, que al patearla pegó en el travesaño, y al volver al field fué enviada nuevamente en dirección al goal por Krieger, salvando bien el arquero. Continuó el match con variantes; Rojo hizo un centro que recibió Diggs y al verse molestado por Luperne arrojó la pelota, corner que al ser pateado, cayó frente al arco, dando oportunidad á Rojo para ensayar un nuevo tiro que atajó bien García.

Redobló los esfuerzos el team de Combinados, deseoso de conquistar alguna ventaja, y en certa de terminar el primer tiempo, Escobar hizo un buen pase á Stanfield que marcó un centro cerrado que no se aprovechó.

En la segunda parte fué reforzado el team de Estudiantes por Maiztegui que entró á reemplazar á Krieger, pero á pesar de ello continuó atacando persistentemente Combinados. Stanfield envió un tiro rasgado que rozó el arco, rebotándolo Martín, viéndose Rojo obligado á arrojarse á tierra para salvar á su arco de una caída. Al llevar en combinación directa la pelota Estudiantes al arco contrario, Barberi hizo un foulá en el área penal á Maiztegui, que fué castigado por el referee. Pateó Rossi y la pelota fué afuera.

Estaba por terminar el partido y el entusiasmo aumentó. Menudearon los ataques por ambos bandos, pero el referee anunció el final y el score no había sido abierto.

Segunda división—Sociedad Sportiva v. Instituto Americano, en Adrogué, á la llegada del tren que sale de Constitución á las 8.30 a. m. Team de la Sociedad Sportiva: A. Gardi; A. Langerin y P. Rotha; A. Goepfert, M. Cabrici y A. Perella; L. Pezziñani, P. A. Petrocchi, C. Zarraga, P. Butha y C. A. Gardi.

—Platense v. Reformer, en Núñez, á las 2.30. Platense: Abrahán Pérez; Jenaro Barreto y Francisco Esquiaga; Pedro Gianoli, Alejandro Genaro y Arturo Ansaldo; Francisco Viegas, Germán Guasoni, Jesús Moyano, Alfredo Perico é Isidro Colero.

—Alumni v. San Fernando, IV división, en San Fernando, á la llegada del tren que sale del Retiro á las 12 m.—Alumni: M. Croce; W. Vadillo y A. Martínez; E. Caride, J. Geochegan y O. Bergalli; A. Fabelotto, N. Croce, R. Ivanissevich, A. Fernández y M. Rodríguez.

—Partidos á jugarse mañana:

Comercio v. Argentinos, 2a. división, en Núñez, á la llegada del tren que sale del Retiro á la 1.55. Comercio: A. Morando; J. Premazzi y H. Barbenza; J. Brown, M. Rodríguez y A. Volna; D. Romero, E. Acchini, N. Martínez, F. Carlomagno y A. Clonet.

—Bánfield v. Talleres United, tercera división, en Bánfield, á la llegada del tren que sale de Constitución á la 1.25. Bánfield: Isoia; Pedretti y Braga; Belmonte, Márquez y Molloy; Arizaga, Vignale, Bivas, Berlusconi y Braga.

Estudiantes v. Mercedes—

Mañana por el tren que sale á las 8 de la estación Once, partirán los jugadores del cuadro de Estudiantes á jugar un partido amistoso con el cuadro de Mercedes. Estudiantes estará representado por los siguientes jugadores: E. Rojo; R. Lennie y A. Harris; C. Rossi, S. Parkinson y C. Videla; J. M. Luperne, A. Maiztegui, M. Susán, J. Susán y J. Rojo.

CICLISMO

Club Ciclistas Atala—

Mañana se organizará el campeonato social de velocidad de este club en una distancia de 1000 metros, efectuándose en la Avenida Vértiz. A juzgar por las inscripciones y el entusiasmo reinante, el concurso tendrá buen éxito.

NOTAS SOCIALES

Diplomacia—

El ministro de Suiza entre nosotros don José Choffat que desde hace tiempo ejerce la representación de su país, partirá el viernes próximo para el viejo mundo en jira de descanso.

Casamientos—

El miércoles será bendecido el enlace de la señorita Clara Solá con el doctor Adolfo Solá.

⟹ En San Nicolás de Bark se celebrará el 1o. de junio próximo el enlace de la señorita Angela Aráuz, con el doctor Eudoro Gorlero Pizarro.

⟹ En La Rioja se ha fijado para los primeros días del mes entrante el enlace de la señorita Lola Herrera con don Rubén Ocampo.

Reuniones—

Don Antonio F. Devoto y su esposa María Acosta ofrecerán una fiesta el 28 del corriente en su residencia de la calle Ayacucho.

Te—

Doña Susana Torres de Castex reunió ayer á la hora del te en el hipódromo á un grupo de amigas.

Estaban las señoras y señoritas:

Susana Torres de Castex, de terciopelo negro, adornos verdes, toque negra con plumas; Estanislada Anchorena de Paz, de peau de soie color macerau, sombrero negro con plumas del mismo color; Luisa Carabassa de Moreno, de terciopelo aubergines, sombrero negro con plumetes; María Agustina Constanzó de Malaver, de peau de soie gris, sombrero gris con plumas; Marcela Duggan de Torres, de terciopelo azul, sombrero negro con pluma azul; Josefina Acosta, de cheviot bleu natier, rosa en el corsage; Susana Castex, de terciopelo negro, cuelo punzó, sombrero negro con plumas azules; Joaquina Salas Oroño, de peau de soie bleu paon, adorno chinchilla, sombrero negro con pluma color prune; Elena Castex, de terciopelo verde, sombrero con moños.

Almuerzo—

Ayer se realizó en el comedor del hipódromo Argentino el almuerzo que don Samuel Sáenz Valiente y su esposa Lola Urquiza ofrecían al ministro argentino en Londres don Florencio Domínguez. Asistieron doña Ema Saubidet de Sáenz Valiente, señoritas Felisa Ruiz Guiñazú y Estela Saubidet y los señores Samuel Sáenz Valiente (hijo), Luis Domínguez y Alfredo, Fernando y Justo Sáenz Valiente.

Premios á la virtud—

Para la distribución de premios á la virtud que se realizará mañana en el teatro Colón, la comisión directiva de la Sociedad de Beneficencia ha preparado el siguiente programa:

A las 2.30 apertura del acto con el himno nacional á toda orquesta y cantado por las niñas huérfanas.

Himno español y chileno.

Informe de la señora presidenta de la sociedad doña Alvina van Praet de Sala.

Discurso del doctor Carlos Rodríguez Larreta, saludando á las autoridades y delegaciones extranjeras.

Lectura del acta de la sociedad por la secretaria.

Lectura del informe de la comisión visitadora de pobres y entrega de los premios á la virtud.

Discurso del diputado doctor Manuel Carlés.

Himno á Rivadavia (orquesta y canto).

Apoteosis (durante la cual desfilarán los niños asilados y personal de asistencia).

Notas sueltas—

Una de las cuestiones que se propone tratar el congreso de mujeres es, según las informaciones corrientes, la del voto femenino. En ninguna parte toman las mujeres una participación tan activa en la vida política, como en Inglaterra. La célebre duquesa de Devonshire, ocupábase de reclutar en persona los sufragistas para un candidato al parlamento, por el cual ella se interesaba vivamente. Tenaz é infatigable, la noble dama recorría las aldeas, las granjas y hasta las tabernas de la circunscripción que se trataba de conquistar. Visitaba casa por casa, sonriente é insinuante, celebrando con una convicción contagiosa los méritos de su candidato preferido. Así fué á dar á una carnicería. El carnicero, un hombre gordo, de cara espesa y grasosa, y vientre prominante, recibió á su hermosa visitante en el desorden sangriento de su tienda. Escuchó el requisitorio de la dama y le contestó con grosera sonrisa: «Milady, votaré por su candidato; pero con una condición: que usted me dé un beso». La bella duquesa vaciló un instante, pero sólo un instante. Después aproximó sus labios á la lustrosa cara del plebeyo, y le compró el voto al contado, al precio exigido por él. Esta valiente reclutadora de votos era digna de ser sufragante. En efecto, cuando las mujeres de un país llevan á las luchas electorales una pasión capaz de inspirarles heroísmos como el de la duquesa de Devonshire, puede decirse que son capaces de mezclarse á esas luchas en condiciones iguales ó superiores á los hombres, y merecen ser, como éstos, elegibles y electoras.

Tan pronto como una vacante se produce en el parlamento inglés, aparecen en el hall de los grandes clubs políticos de Londres, carteles redactados así: «Se necesitan reclutadores de votos de los dos sexos. Las personas que deseen prestar sus automóviles, deben dirigirse al secretario». Reclutadores y reclutadoras se ponen inmediatamente á la obra, y éstas trabajan con tanta ó mayor eficacia que aquéllos. Hay mujeres oradoras que hablan en los mitines, y muy elocuentemente por cierto. Algunas de ellas trepadas sobre un automóvil arengan á la multitud; otras van á las casas á catequizar para su doctrina á los electores tímidos ó recalcitrantes.

Hay que decir que las partidarias del voto femenino no persiguen allí una empresa temeraria y destinada de antemano al fracaso. Nada de eso. Han obtenido ya algunos privilegios electorales, como el de nombrar las representantes de sus ciudades y de sus barrios. Lo que piden ahora es que se les permita votar en las elecciones del parlamento.

Nosotros estamos lejos aún de todo esto, y las damas de nuestro actual congreso se contentarán, seguramente, con órdenes del día y conclusiones más ó menos líricas. No era inoportuno recordar, sin embargo, con motivo de este movimiento en favor del voto femenino, las conquistas relativas al mismo que han alcanzado y que luchan por llevar más adelante todavía, las mujeres de Europa.

Viajeros—

En el Cap Vilano que saldrá el 29 de nuestro puerto con rumbo á Europa se ausentarán entre otras las siguientes personas: Carlos A. de Irigoyen y señora, Manuel Fernández Oro y familia, María Irigoyen de Velar y familia, O. I. Williams y familia, Mateo Ruiz Díaz y familia, Federico Madero, Antonio Lamarca y señora, José Luro, Jacinto Moss y familia, Angel Pacheco y familia, Marcelino Mezquita y familia, Nicolás A. Arellaneda y familia, José D. Gibson y familia, María Luro de Chevalier de Agavedo y familia, Enrique Alvarez de Toledo y familia, Emilio Civit y familia, Vicente Chas y familia, Francisco Civit, Alfredo T. Fernández y familia, Zelmira Roca de Bollini y familia.

⟹ Han regresado del viejo mundo en el Avon los señores D. S. Zemboraín y Macdonald y Jorge Medeiros.

El 27 del corriente partirá para Europa don Enrique Negrette.

⟹ El viernes llegará de Europa don José María Ramos Mejía (hijo).

⟹ Del Rosario han llegado los señores José García González y familia, Domingo Aldao y familia, Mercedes Díaz de Solo y su hija Mercedes.

⟹ De Santa Fe el doctor Severo Gómez y familia, doctor Martín Rodríguez Galisteo, Vicente Iturraspe de Iriondo y sus hijas.

Enfermos—

Algo más aliviada la esposa del presidente de la república doña Josefa Bouquet de Figueroa Alcorta.

⟹ Sigue lo mismo el doctor Federico Texo.

⟹ Continúa mejorando don Martín Cossio.

⟹ Se halla completamente restablecido don Carlos T. Grove.

⟹ Se encuentra levemente enfermo el vicegobernador de la provincia, coronel Ezequiel de la Serna.

⟹ Telegramas de Berlín anuncian que guarda cama doña Clemencia Achával de Quintana.

Necrología—

En el cementerio de Disidentes serán inhumados hoy de mañana los restos de don Juan E. Turner, cuyo fallecimiento acaecido ayer ha sido sumamente sentido.

⟹ Por el eterno descanso de doña Catalina Maupas de Lafitte, se dijeron misas ayer en la iglesia de San Miguel.

TEATROS Y CONCIERTOS

Colón—Debutaron anoche con «La Traviata», obteniendo un éxito muy lisonjero, los artistas Rosina Storchio, José de Luca y el tenor Pintucci.

En realidad, la aparición de «La Traviata» en los carteles del Colón sólo se explica como obra impuesta por la Sra. Storchio, que la cuenta entre las obras de su repertorio y entre las que más ama. En cuanto al debut del Sr. De Luca, cuya aparición fué saludada anoche con las muestras de la más viva simpatía, se realizará en verdad con otra obra. No se dice con esto que en su parte el celebrado barítono no se encontrara del todo bien, pero sus cualidades excelentes pudieron pretender anoche otro papel para lucirse mejor.

Rosina Storchio, una de las más gentiles artistas que hayan conocido nuestros teatros, fué recibida con un entusiasmo que recordaba los triunfos que obtuviera en el teatro de la Opera. Es su arte de actriz y de cantante tan consumado, su voz guarda caricias tan dulces, expresiones tan poéticas, tan sentidas y tan humanas, posee una distinción tan personal y un talento tan intuitivo y seguro que la simpatía que el público le manifiesta es el homenaje más sincero rendido al arte más puro. El papel de Violetta, que tan bien le cuadra, lo creó con aquel conjunto de cualidades, con aquella armonía y verdad que ella sola sabe dar á cada una de sus creaciones.

Prolongadas y bellas por lo entusiastas fueron las aprobaciones con que el público ha festejado la aparición de la renombrada artista.

El tenor Pintucci es un buen tenor lírico, de temperamento reconcentrado, cualidad que le perjudica un tanto. Pero no es frío, su estilo tiene recursos de la mejor ley; sabe cantar con poesía y lirismo y en escena correcto y elegante. Fué recibido por el público con vivas muestras de agrado.

El maestro Vitale ha dirigido esos espectáculo, puesto en escena brillantemente, con la corrección que no podía faltar, tratándose de un trabajo de esta naturaleza.

Del talento y condiciones del joven director nada puede decirse en definitiva hasta que aborde alguna de las grandes obras del repertorio; por lo pronto, ha conquistado la simpatía de la mayor parte del público por la sencillez y elegancia de sus gestos.

—Esta noche, función de gala, en celebración del centenario, se dará la primera representación de «Rigoletto» para debut de dos artistas afamados: el tenor Anselmi y el barítono Titta Ruffo. El papel de Gilda estará confiado á la Sra. Pareto. Sparafucile será el bajo Cirotto, Maddalena la Srta. Ferini y dirigirá la orquesta el maestro Vitale.

Opera—Bajo la dirección del maestro Mugnone, y en función de gala, se dará hoy la primera representación de «Otello», con el tenor Zenatello, soprano Russ y barítono Stracciari.

Otros papeles: Sra. Garavaglia, Sr. Venturini.

Politeama—Vuelve esta noche á escena «La hija del tambor mayor», la mejor creación de Ema Vecla.

En matiné se dará «Florodora».

Odeón—«El tanto por ciento», de Adelardo López de Ayala, reverdeció anoche sus prestigios literarios gracias á la correcta interpretación de María Guerrero, Fernando Díaz de Mendoza y Palanca.

El público muy numeroso y escogido pasó por alto las muchas ingenuidades de la pieza que hoy sólo logra interesar por su raudal poético. Hasta los monólogos que se suceden lamentablemente en todo el segundo acto, supieron á cosa bella en boca de la Guerrero y de Díaz de Mendoza.

Sin embargo, creemos que esta compañía no debe insistir en tales exhumaciones, respetables desde cierto punto de vista, pero pueriles, cuando no anodinas para el gusto moderno.

—La matiné que se había anunciado para hoy ha sido transferida para mañana. Por la noche se dará por primera vez en la temporada «El estigma», de Echegaray, una de las obras que más correctamente desempeña Díaz de Mendoza.

Mañana se verificará una función de gala en honor del presidente de Chile.

Funciones de gala—En todos los coliseos se verificarán esta noche funciones extraordinarias dedicadas al glorioso centenario de la independencia argentina. Tanto en los teatros líricos como en los dramáticos, el espectáculo comenzará con el himno argentino.

Marconi — Con buen resultado inició anoche Salvini, su nueva temporada interpretando el «Hamlet». Hoy dará «La morte civile», y el sábado «Spettri», de Ibsen.

Moderno—Recordamos que esta noche debuta la compañía del Grand Guignol de París, con el programa que ya hemos publicado.

Argentino—Se estrena hoy la obra de circunstancias titulada «Aurora de Mayo».

Victoria—«La muerte de Rivadavia», es el título de un episodio patriótico que estrenará esta noche la compañía de Borrás, después de la representación de «El gran Galeoto».

IPERBIOTINA MALESCI

De Resultados Seguros y Constantes en las

ANEMIA — AGOTAMIENTO de FUERZAS

NEURASTENIA — CONVALESCENCIAS

FORTIFICA y ALIMENTA EL CUERPO

DESARROLLA las FUERZAS NERVIOSAS y FISICAS

Indicado especialmente para Señoras y Niños, gracias á su gusto agradable

Establecim. Químico Dr. Malesci — FIRENZE (Italia)

DE VENTA EN TODA FARMACIA

POLICIA

COLISIONES DE VEHICULOS

VARIAS PERSONAS HERIDAS

En la esquina de Paraguay y Fueyrredón ayer por la mañana se produjo una violenta colisión entre un tranvía Anglo-Argentino y otro de la empresa Lacroze.

El primero, que iba manejado por el motorman Horacio Epistolario, al atravesar la bocacalle embistió al Lacroze, que era dirigido por Julio Lario, ocasionándole desperfectos de importancia.

Los pasajeros don Domingo Delaterni y la señorita Isabel Lozano, que viajaban en el último coche, sufrieron varias lesiones de escasa importancia en el brazo derecho y en la ceja izquierda, respectivamente.

La comisaría 17, que tomó intervención desde el primer momento, hizo atender á las víctimas en una farmacia próxima, deteniendo á los motormen hasta el completo esclarecimiento de lo ocurrido.

—La comisaría 17 ha detenido al motorman de la empresa Anglo-Argentina Sebastián Dumur, quien con el tranvía que guiaba embistió el carruaje de plaza de Emilio Pastorini, que se hallaba estacionado en la esquina de Santa Fe y Ecuador.

Por efectos del choque, los niños Manuel y María E. Acuña, que se encontraban en el carruaje, fueron despedidos al pavimento, resultando ambos con lesiones de poca gravedad en el cuerpo y en la cabeza.

—En circunstancias que Francisco González guiaba un carro por el Paseo Colón en dirección al norte, fué embestido por un tranvía eléctrico de la línea 33 que bajaba la barranca de la calle Independencia y arrojado á la calzada, resultando con diversas contusiones en el cuerpo.

Por intermedio de la comisaría 14, que procedió á la detención preventiva del motorman Nuncio Luca, la víctima fué curada en una farmacia próxima, retirándose después á su domicilio.

—Un tranvía eléctrico de la compañía Anglo-Argentino, á cargo del motorman Manuel Vidal, al llegar á la esquina de Santa Fe y Montevideo embistió violentamente el carruaje de plaza guiado por Maximiliano Pedersoli, que marchaba por la primera de las calles nombradas.

Debido á la violencia del choque Pedersoli fué despedido del pescante, resultando con diversas contusiones en el rostro y en la pierna derecha.

La comisaría 15, que remitió á la víctima al consultorio central de la asistencia pública procedió á la detención preventiva de Vidal.

—En momentos que Agustín Martínez, de 13 años, iba en bicicleta por la calle Anchorena entre Cangallo y Bartolomé Mitre, fué derribado por el carro que guiaba Máximo Pérez, ocasionándole una herida leve en el pie izquierdo.

HECHOS DE SANGRE

En el interior de la obra que se construye en la calle Primera Junta entre las de Pedernera y Rivera Indarte, á raíz de un cambio de palabras se trabaron en riña los operarios de la misma, Antonio Limato y José Fallachi.

Como ambos resultaron con lesiones leves en el rostro y cabeza, la comisaría 23 los hizo curar en el hospital Alvarez y procedió á su detención.

—En circunstancias que Joaquín Montero, en compañía de unos amigos, se encontraba en la madrugada de ayer en el café Bernardo de Irigoyen y Alsina, se le aproximó un desconocido, que lo invitó á salir á la calle, lo que aquel hizo.

Instantes después Montero regresaba al negocio, manifestando que el desconocido le había inferido una puñalada en el lado izquierdo de la espalda, hecho lo cual se dió á la fuga.

La comisaría 4a., que tomó la intervención correspondiente, remitió el herido al hospital San Roque, y practica las averiguaciones para esclarecer el hecho.

—En la calle Reconquista frente al número 996, José Baldi (a) El Tanguito, hirió anoche de una puñalada en el omoplato izquierdo á Eduardo Gómez.

El hecho se produjo después de una desavenencia que sostuvieron.

Un agente de la sección 13, que tuvo conocimiento de lo ocurrido, detuvo al autor en momentos que pretendía emprender la fuga, haciendo atender á Gómez con la asistencia pública.

—Anoche en Liniers y Garay fué herido de una puñalada en el costado izquierdo del cuerpo, José Caglianone por Rosario Conantallo.

El heridor fué detenido por un agente de la comisaría 34, levantándose el sumario correspondiente.

—En la calle Triunvirato y vías del ferrocarril Central Argentino, en momentos que Daniel Padilla estaba esperando un tren, en un descuido, le fué tomado por el mismo, el hierro de hacer el cambio que tenía en la mano, y con el fuerte choque, lo hizo caer al suelo sufriendo, á consecuencia de la caída, lesiones de alguna gravedad en el rostro, frente y muslo derecho.

UNA MUERTE MISTERIOSA

En el interior del café Cosmopolita, 25 de Mayo 450, anteanoche fué encontrado tendido en el suelo, próximo á una escalera de mano y á un costado del escenario, Salvador Echenique, quien presentaba heridas de suma gravedad en la cabeza.

La comisaría 1a. hizo recoger á la víctima por la asistencia pública y después de practicársele la primera cura en el consultorio central, se le condujo al hospital San Roque, por requerirlo así la gravedad de su estado.

Ayer por la mañana, Echenique dejaba de existir, sin que pudiera prestar declaración, por lo que se ignora si se trata de un accidente.

La autoridad policial de la sección 1a., que inició el sumario respectivo, practica averiguaciones para esclarecer el hecho, pues aunque la víctima se hallaba en estado de embriaguez, parece extraño que pretendiera subir por la escalera, debiéndose agregar que padecía de parálisis.

El extinto era francés, de 60 años, casado, y vivía en la calle Victoria 1252.

El médico policial doctor Almanza, que reconoció el cadáver, informó que aquel había sufrido la fractura de la base del cráneo, haciéndose necesaria la autopsia.

Juez de sí mismo—La comisaría 25 tuvo conocimiento ayer de que en la casa Helguera 505 se encontraba un hombre que presentaba dos heridas recientes de arma blanca, ambas de gravedad.

El herido resultó ser un inquilino de la casa, llamado Emilio Julio.

Interrogado respecto del autor de las lesiones y de las circunstancias en que se las produjeron, Julio respondió que él mismo se las había inferido, castigándose por descuidado, pues sólo por un descuido de su parte habían podido substraerle la noche anterior 359 $.

Disparo de revólver — En la calle San Juan entre las de Tacuarí y Bernardo de Irigoyen, Baldomero Montenegro hizo un disparo de revólver sin causar heridas, contra Ricardo Castro, después de un cambio de palabras que sostuvieron.

Montenegro ha sido detenido por un agente de la comisaría 16.

Salteamiento — En la comisaría 25 se ha presentado ayer Luis Carballo, quien denunció que cuatro desconocidos con quienes había trabado relación lo tomaron á golpes y puntapiés, y después de causarle varias contusiones en el cuerpo, lo despojaron de la suma de 50 pesos, dándose en seguida á la fuga.

La policía practica las gestiones necesarias para dar con los acusados.

Herido de bala — En su domicilio, Ugarteche y Juncal, don Fortunato Carrado, al examinar una pistola, inadvertidamente hizo jugar el percutor, y escapándose un tiro, el proyectil lo hirió en el entebrazo izquierdo.

Por intermedio de la comisaría 19, Corrado fué curado en la estación sanitaria de Las Heras.

Sirvienta acusada — Doña María S. de Alzaga, domiciliada Reconquista 478, denunció en la comisaría 1a. que le habían substraído un reloj de oro y una cartera de plata dorada que valúa en 400 $.

Sospecha que la autora sea una de sus mucamas, á quien se ha detenido preventivamente.

El eterno cuento — Martín Tifitto denunció en la comisaría 1a. que en la esquina de Cangallo y Maipú fué estafado por dos desconocidos en la suma de 1100 pesos, por medio del cuento de la hermana extraviada.

Presentación espontánea—En la comisaría 17 se ha presentado ayer, constituyéndose en detención, Vicente Fini, quien está acusado por Leopoldo Fiori de violación de domicilio.

Daño intencional—Ha comparecido á la comisaría 13 D. Angel S. Pizarro, acusando de daño intencional á un inquilino de la casa que posee en la calle Talcahuano número 1175, no habiendo aún valuado los perjuicios que le causó.

En el trabajo — En la esquina de Vera y Acevedo, en momentos que el carrero Angel Varela, arreglaba los arneses de sus caballos, éstos se pusieron en marcha derribándolo al pavimento.

Varela resultó con diversas contusiones en el cuerpo y cabeza. La comisaría 21 lo remitió á la estación sanitaria de San Bernardo, donde se le practicó la primera cura.

—Santiago Olmos, que se ocupaba en subir baldes de cal por medio de una soga en la obra Santa Fe 4609 sufrió varias heridas graves en la cabeza, al caerle encima uno de los recipientes que se desprendió desde 10 metros de altura.

Intervino la comisaría 19, trasladando á la víctima al hospital Norte.

—En el taller mecánico situado en la calle Virasoro 25, al colocar la correa en una polea, el aprendiz Juan Colombo, de 14 años, se le enganchó en un descuido el puño de la camisa en aquélla, la que al girar le tomó el brazo izquierdo, ocasionándole varias heridas que revisten gravedad.

En una ambulancia la víctima fué conducida á la asistencia pública.

Miscelánea—En la esquina de Loría y Victoria, la jardinera que conducía Manuel García Fernández, atropelló ayer á Pedro Casal, pasándole una de las ruedas del vehículo por sobre el cuerpo.

La víctima sufrió varias contusiones de gravedad, siendo conducido para su curación al hospital San Roque.

La comisaría 10 detuvo á Fernández.

—En el interior de los mataderos públicos costaló el caballo que montaba el peón Pascual Mitalo, el que al ser arrojado al pavimento se ocasionó una herida leve en la cabeza.

Después de ser curado en una farmacia próxima, Mitolo se retiró á su domicilio, donde se asiste.

—Por haber faltado al respeto á la señora F. B. se encuentra detenido en la comisaría 14 Indalecio Torella.

—D. Francisco Francia hizo entrega en la comisaría 33 de un feto masculino envuelto en algodones, el que dice encontró entre un montón de basuras depositadas para rellenar una zanja en Leones y Fitz-Roy.

—En la casa Venezuela 2940, Angel Dermida le aplicó varios golpes á su amante Sara Vivanco, causándole heridas leves en el rostro.

El hecho se produjo después de una discusión que sostuvieron y la comisaría 10 detuvo al autor.

Accidentes diversos—En la calle Entre Ríos entre las de Méjico y Venezuela, el vendedor de diarios Alejandro Palma que fué á descender de un tranvía Anglo-Argentino que se hallaba en movimiento, cayó á la calzada siendo pisado por el coche acoplado que le produjo heridas graves en la pierna derecha.

En una ambulancia de la asistencia pública, la víctima fué conducida al hospital San Roque, donde se halla en curación.

—En su domicilio Humahuaca 1256, la niña de 5 años María Andrades, que se había subido á una pared, cayó al suelo y al golpearse contra el borde de una tina se produjo una herida debajo del ojo izquierdo.

La asistencia pública le practicó la primera cura.

—Una victoria de plaza guiada por Francisco Avalo, atropelló ayer tarde en la Avenida Oeste y Campana al niño Francisco Tatto, de 5 años, ocasionándole una pequeña herida en el rostro.

La comisaría 22, que intervino, hizo atender á la víctima en la asistencia pública, procediendo á la detención preventiva del autriga.

—En la esquina de

SIEMPRE EL MISMO
EL ANTIGUO
Cognac Martell
UNICOS IMPORTADORES:
MOORE & TUDOR

Cigarrillos 43
á 20, 30 y 40 ctvs.
Todos los paquetes de 0.20 llevarán SIEMPRE el cartoncito correspondiente que se canjeará por los artículos que exponemos, y que detallamos en nuestros prospectos, y esto se efectuará siempre y mientras exista la fábrica.
PICCARDO & Ca.
Defensa 1235.
125

WHISKY DEWAR
125

na de la ciudad es oportuno no olvidar que las cañerías de las aguas corrientes se encuentran en muy malas condiciones. Con frecuencia los conductores se perforan y es necesario proceder á remendarlos. Pero esta tarea no da sino resultados transitorios, toda vez que el material se encuentra casi por completo deteriorado.

La manera de evitar nuevos gastos sería disponer que en las calles donde se construyan nuevos pavimentos, se cambien los caños de las aguas corrientes, que ya no resisten por más tiempo. Además, en la fecha esas cañerías no tienen un diámetro uniforme, existiendo diversos tamaños, lo cual es causa de inconvenientes para la buena distribución del agua. El gasto que demande esta obra, aparte de no ser excesivo, resultará siempre menor al que ocasionaría si los trabajos se ejecutasen una vez construídos los pavimentos, los cuales sería menester destruir para proceder á la mejora que nos ocupa.

Recomendadnos este detalle al ministro de obras públicas, antes de que se inicien

Recordamoo este detalle ál ministro dos.

Las propiedades del Banco de la Provincia—El gobierno anterior dejó casi resuelto el debatido asunto de la escrituración de las propiedades fiscales al Banco de la Provincia, que como es sabido, éste pretendía adjudicarse en compensación á un supuesto déficit en la cuenta de los depósitos judiciales transferidos al banco reorganizado.

La cuestión consistía en establecer si el valor de las propiedades excedía al monto de ese déficit y en caso afirmativo si la tasación hecha por el banco se ajustaba al valor actual de las propiedades, que parecían justipreciadas en su base mínima, en relación á su valorización actual.

La aclaración no resulta extemporánea, por cuanto de ella dependía que se transfirieran al banco valiosas propiedades fiscales valuadas en la mitad de su precio para cancelar un déficit, inferior en concepto del fiscal del estado, al valor efectivo de esas propiedades.

Al gobierno actual le toca, pues, definir este asunto, cuya solución es tiempo de que se afronte, sacándolo de los términos ambiguos en que se encuentra planteado.

El alumbrado público—El ministro de obras públicas ha adoptado ya algunas medidas tendientes á mejorar el alumbrado público de la ciudad, que si bien ahora es bueno podría resultar mejor siempre que se obligase á las empresas al cumplimiento exacto de sus compromisos. Ocurre que muchos focos se apagan en las primeras horas de la noche y no se vuelven á encender más. Callejeando un poco tarde por los barrios apartados es frecuente ver numerosas lámparas que no dan luz y otras cuyo poder lumínico es menor al señalado en los contratos. La compañía de electricidad realiza el servicio de vigilancia con un solo sereno, personal sin duda bien escaso para remediar los tropiezos que ocurren. Por otra parte, la inspección técnica oficial no se caracteriza por la actividad. Ignoramos que hasta el presente se haya aplicado una sola multa á la empresa, cuando no se cuenta un solo vecino que no tenga comprobadas infinitas deficiencias. El ministro de obras públicas, que, como decimos, viene prestando atención á este asunto, no debe olvidar la conveniencia de mejorar en todo sentido la inspección del alumbrado.

Aparte de lo dicho, es necesario también extender el servicio hacia diversos barrios importantes, que ahora carecen de luz y para lo cual será preciso aumentar la partida que el presupuesto señala con este fin. La suma de 240.000 $ de que se dispone actualmente conviene aumentarla hasta 360.000, de suerte que permita llenar todas las exigencias.

En beneficio de los pobres—El comisionado municipal ha dictado una resolución simpática: mandar devolver libremente á sus dueñas las máquinas de coser empeñadas en el monte de piedad.

El gasto que significa es insignificante para la comuna, y en cambio se beneficia á muchos hogares pobres.

MUNICIPALES

Percepción de impuestos—A fin de que no se atrase el cobro de los impuestos con motivo de los días feriados, el intendente, de acuerdo con el director general de hacienda, doctor Alfonso, ha resuelto habilitar el día 27 del corriente las oficinas, para que el público pueda llenar ese requisito.

EFEMERIDES

Americanas

1809—Pronunciamiento de Chuquisaca —En la ciudad de Chuquisaca, fundada por Pedro Anzurez, compañero de Pizarro, en el Alto Perú, y que después fué llamada oficialmente Sucre en honor del famoso general de este nombre, se organiza un gobierno independiente á consecuencia de una insurrección promovida por los naturales á los gritos de ¡viva Fernando VII!, ¡mueran los chapetones! (por los españoles). Este movimiento popular, como era consiguiente, dió por resultado la deposición inmediata de la autoridad española, representada por el presidente Pizarro. El coronel don José Antonio Alvarez de Arenales, después uno de los más distinguidos generales de la guerra de la independencia que se encontraba en esta ciudad, aunque de origen español, hallándose unido en estrechos lazos con una familia americana, simpatiza con la revolución que tenía por objeto emancipar la patria de sus hijos, y respondiendo á esos sentimientos generosos y liberales toma parte en el movimiento que se acababa de operar. La audiencia lo nombra comandante general de armas, y en su nuevo carácter organiza las fuerzas revolucionarias, poniéndose al frente de ellas.

1810—Pronunciamiento de Buenos Aires — Destituído el virrey Cisneros el día 22 se declara que había caducado el virreinato del Río de la Plata el 23; disuelta en el mismo día la junta provisional de gobierno que se había nombrado el 24, el pueblo de Buenos Aires reunido en la plaza el 25 de mayo de 1810, imponiendo su voluntad al cabildo que había asumido momentáneamente la autoridad suprema, proclama su libertad política creando una junta de gobierno compuesta de los nueve señores siguientes: Cornelio Saavedra, Juan José Castelli, Manuel Belgrano, Miguel Azcuénaga, Manuel Alberti, Domingo Matheu, Juan Larrea, Juan José Paso y Mariano Moreno. La designación de estas personas fué debida á una inspiración súbita del fogoso Berutti, que como French, era uno de los agentes más activos de la revolución. Tal fué la composición del primer gobierno patrio de la República Argentina.

1810—Origen de los colores de la bandera argentina—El señor Mitre, en su Historia de Belgrano, se expresa así: "Al mismo tiempo que en las galerías altas de la casa capitular se celebraba la sesión del cabildo, una escena más animada tenía lugar en la plaza. Como la reunión se engrosase por momentos y fuese necesario darle una organización, imaginó French la adopción de un distintivo para los patriotas. Entró en una de las tiendas de la Recova y tomó varias piezas de cintas blancas y celestes, colores popularizados por los patriotas en sus uniformes desde las invasiones inglesas, y que había adoptado el pueblo como divisa de partido en los días anteriores. Apostando en seguida piquetes en las avenidas de la plaza, los armó de tijeras y de cintas blancas y celestes, con orden de no dejar penetrar sino á los patriotas y de hacerles poner el distintivo. Berutti fué el primero que enarboló en su sombrero los colores patrióticos que muy luego iban á recorrer triunfantes toda la reunión popular con cintas celestes y blancas pendientes del pecho ó del sombrero. Tal fué el origen de los colores de la bandera argentina, cuya memoria se ha salvado por la tradición oral. Más tarde veremos á Belgrano ser el primero que enarbola esa bandera y el primero que la afirme con una victoria.

1842—Bandera argentina — El general Belgrano, para conmemorar el glorioso aniversario de mayo (1810), vuelve, en la ciudad de Jujuy, á enarbolar la bandera azul y blanca que ya en el año anterior había saludado en las baterías del Rosario de Santa Fe y que el gobierno de Buenos Aires le había ordenado recoger como asimismo en esta ocasión, por convenir á su política.

1812—Toma de Talcahuano—Los patriotas chilenos toman posesión de Talcahuano.

1813—Ataque á Maturín—El general español Monteverde ataca con numerosas fuerzas á la ciudad de Maturín, en Venezuela, siendo derrotado por las tropas venezolanas que la defendían, teniendo por caudillo al valiente general Piar.

1813—Instrumentos de tortura—La revolución de Mayo á la vez que llevaba escrito en su programa la emancipación del territorio de las provincias del Río de la Plata y el credo político de la socialabilidad argentina, rompía con todas las tradiciones del pasado que fueran un padrón de escarnio para la humanidad y la civilización. La asamblea instalada en Buenos Aires el día 19, dictó una ley para que fuesen destruídos, por mano del verdugo, los instrumentos que habían servido para dar tormento á los hombres; y en este día memorable se da cumplimiento á la ley, en la plaza mayor, y ante un inmenso pueblo, haciendo pedazos, y pieza por pieza esas horribles máquinas de tortura, inventadas por el genio del mal para hacer odiosa la existencia y hasta para hacer dudar de la bondad de Dios.... Al acabar el verdugo de inutilizar esos malditos instrumentos que habían herido en la época del coloniaje los derechos y la dignidad del hombre se acaban de revelar con un hecho práctico, tan elocuente como trascendental.

1826—Constitución Boliviana —El congreso de la nueva república de Bolivia da una constitución para la misma, redactada por el general Simón Bolívar.

1827—Tratado de amistad y comercio—Proyecto de tratado de amistad y comercio entre el Ecuador y el Perú.

1885—Terremoto en Popayán — Formidable terremoto en Popayán, que destruye varios templos y otros edificios. Mueren varias personas en la iglesia de la Campaña, entre ellas la hermosa matrona quiteña doña Rosario Ercosa, esposa del diplomático colombiano doctor don Manuel M. Castro.

Europeas

1707—Asalto y toma de Játiva—Después de la famosa batalla de Almansa, casi toda España se sometió á la obediencia de Felipe V, excepto algunas plazas fuertes, adonde se refugiaron los restos del ejército vencido.

Había llegado ya al ejército el duque de Orleans, el cual con Berwik marchó hacia Valencia, encargando á Asfeld la rendición de Játiva. Después de muchos días de combate logró abrir brecha en la muralla. La guarnición inglesa y el paisanaje se defendían tenazmente, respondiendo á las intimaciones de Asfeld, que morirían todos antes de rendirse. Sucedió lo que pronosticaban, pues hallándose practicable la brecha fué asaltada la ciudad, día 25 de mayo de 1807, con tanto furor de la soldadesca, que fueron todos los habitantes pasados á cuchillo sin excepción alguna, por más que el marqués había mandado no se tocase á los niños y mujeres. No se puede describir, dice Bacallar y Sana, más lastimoso teatro: buscaban la muerte los vencidos y rogaban los matasen; ellos y los vencedores aplicaban fuego á las casas, aquéllos por desesperación cruel, éstos por ira; exhortábanse recíprocamente á morir, creyéndose más felices acabando que sirviendo al rey que aborrecían.

Nada quedó en Játiva, ni el nombre, porque en su reparación el rey mandó llamarla San Felipe; algunos de los defensores se retiraron al castillo, habiendo antes puesto fuego á las casas; pero el día 15 de junio tuvieron que capitular.

1734—Batalla de Bitonto. (Guerra de sucesión de Polonia).

1881—Centenario de Calderón de la Barca—Celebración de grandes fiestas en Madrid en conmemoración del segundo centenario de don Pedro Calderón de la Barca.

1899—Muerte de Castelar—Muere en San Pedro de Pinatar, Murcia (España), el célebre escritor y notabilísimo y elocuente orador don Emilio Castelar.

INFORMACION CATOLICA

La Merced—

Hoy se oirán confesiones de las 6.30 hasta las 10.30 de la mañana y de 3 á 6 p. m.

Mañana fiesta del Corpus Cristi habrá misas de 7 á 1 cada hora menos á las 12; á las 10 misa solemne con sermón por el presbítero Desbarats; á las 8 p. m. comenzará la novena del Sagrado corazón de Jesús con exposición del Santísimo Sacramento y cantos todas las noches.

Peregrinación á Pompeya—

La peregrinación general á Nuestra Señora de Pompeya, organizada por una comisión de señoras, que estaba anunciada para el domingo 29 del actual, ha sido apazada hasta el primer domingo de junio.

Octavario de Corpus en la Catedral—

Durante el solemne octavario del Corpus en la Catedral predicará el señor presbítero doctor Ernesto Meyer.

San Ignacio—

El 26 se dará comienzo á la solemne novena del Sagrado Corazón de Jesús, á las 5 p. m. Habrá misa cantada en estos días á las 9 a. m., en ambos actos estará expuesto S. D. Majestad.

Capilla del Santísimo Sacramento—Calle San Martín 1083. Fiesta del Corpus—

26 de mayo. A las 8 a. m. misa de comunión general de los asociados de la Guardia de Honor y de las Semanas Eucarísticas, celebrada por el Ilmo. Mons. Santiago Castamagna, obispo titular de Colonia.

Se invita á todos los miembros de la Guardia de Honor á asistir á esta misa revestidos de la medalla-insignia de la obra.

Después del Evangelio sermón por monseñor Santiago Costamagna.

A las 10 a. m. misa solemne celebrada por el reberendo padre Luis Estevenon, superior general de la congregación del Santísimo Sacramento y ofrecida en obsequio á la señora doña Mercedes Castellanos de Anchorena, insigne fundadora de esta casa y á su distinguida familia.

A las 5 p. m. canto de completas, rosario, Te-Deum y bendición solemne del Santísimo Sacramento, impartida por el Rmo. monseñor Juan Bautista Pon, protonotario apostólico.

Nota: Indulgencia plenaria por cada visita á la capilla. Por concesión apostólica, todos los fieles pueden ganar una indulgencia plenaria por cada visita que hicieren en la capilla, desde las 2 de la tarde del día 25, víspera de la fiesta del Corpus, hasta la puesta del sol del día 26.

Domingo de la octava de Corpus, 29 de mayo. A las 10 a. m. misa solemne, con sermón sobre el Evangelio del día por el M. R. P. Mariano Sabun, provincial de los PP. del Inmaculado Corazón de María.

A las 5 p. m. rosario y bendición del Santísimo Sacramento.

La iglesia en el centenario—La bandera de Zaragoza en Luján—

El próximo domingo tendrá lugar la peregrinación que según disposición de su alteza la infanta Isabel, se realizará á Luján, con el fin de depositar á los pies de la virgen la bandera española regalada por el excelentísimo señor arzobispo de Zaragoza, en nombre de los devotos de la Virgen del Pilar.

La infanta ha convidado personal y oficialmente para ese acto, al arzobispo monseñor Espinosa, y á los obispos Terrero, Jara y Romero.

El discurso de circunstancias en la peregrinación del domingo será pronunciado por monseñor Jara, por especial pedido de la infanta, por ser el Ilmo. obispo de La Serena miembro de la Gran Cruz de Isabel la Católica, y por la descollante actuación que tuvo su señoría en Zaragoza, con ocasión de la entrega de todas las banderas sudamericanas á Nuestra Señora del Pilar.

El tren oficial, en el que irán la infanta Isabel, los señores obispos y una comitiva escogida, saldrá del Once á las 9 a. m.

Los trenes ordinarios en que deberán viajar los peregrinos, salen de la citada estación á las 6.40 y á las 7.15.

Apostolado de la Oración—

Mayo, 25.—San Gregorio VII papa. Gran defensor de la iglesia. Por todos los cristianos.

26. San Felipe Neri. Amor á Jesucristo. Por el apostolado.

Cuarenta horas—

25. Santa Teresa.

EL MEJOR POSTRE
"LA TULIPE"
Queso de Holanda
EN LATAS GRANDES Y CHICAS
Se vende en los buenos almacenes
IMPORTADORES:
PEDRO y ANTONIO LANUSSE
125

COMO EN UN PUÑO - - - - - - -
"CABREIROA"
TIENE TODAS LAS AGUAS MINERALES CONOCIDAS
Por su fuerza bacteriológica y por su riqueza armónica de mineralización, el
AGUA MINERAL
"CABREIROA"
supera incomparablemente á todas las conocidas y es preferida como
AGUA DE MESA
Absolutamente natural, tal como brota de la fuente sin manipulaciones químicas ni agregados artificiales.

El Agua Minero-Medicinal de Verin, manantial CABREIROA, goza de fama universal en toda Europa y es la preferida como «Agua de Mesa» en todos los grandes hoteles y en todos los países á que se ha extendido su fama y su reputación, consagradas por los siguientes premios obtenidos:

GENOVA—(Exposición Alimenticia é Higiene). Diploma de Gran Premio y medalla de oro.
BRUSELAS—(Exposición Alimenticia é Higiene). Diploma de Gran Premio y medalla de oro.
PARIS—(Exposición Alimenticia é Higiene). Diploma de honor y medalla de oro.
LONDRES—(Exposición Franco-Británica). Diploma de Gran Premio y medalla de oro, con mención especial (fuera de concurso).
ZARAGOZA—(Exposición Franco-Española). Diploma de Gran Premio y medalla de oro, con mención especial (fuera de concurso).
VENECIA—(Exposición de Alimentación é Higiene). Copa de Honor y diploma de Gran Premio y medalla de oro (fuera de concurso).

Al sentarse á la mesa pida usted
Agua mineral "CABREIROA"
exija usted "CABREIROA" y no admita substitución

De venta en los más acreditados almacenes, restaurants, hoteles, etc., etc. Si su proveedor no la tiene, pídala por teléfono ó por correo.

UNICO CONCESIONARIO
MARTIN ECHEGARAY
VICTORIA, 1100 — BUENOS AIRES
TELEFONOS: Union 2888 (Libertad)—Cooperativa 107 (Central)

EL SABIO MEDICO
Dr. S. Ramón y Caja!
con la suprema autoridad de su ciencia, dice:
«Puedo hablar como enfermo, y como tal declaro que, gracias á las virtudes del manantial de CABREIROA, del cual hago uso corriente, he recobrado la salud, seriamente comprometida por los efectos debilitantes de un catarro intestinal crónico y por la amenaza de cólicos hepáticos.»
125

PARA FESTEJAR BIEN EL CENTENARIO
NO DEBE FALTAR EN NINGUN HOGAR EL EXQUISITO VINO CORDERO

El único que obtuvo en diversas exposiciones nacionales y extranjeras 11 grandes premios
VIGORIZA Y FORTALECE
PARA POSTRE, BANQUETES, TERTULIAS, CASAMIENTOS Y BAUTISMOS
Por su pureza es un vino ideal, de sabor exquisito y aromático. El preferido por las Señoras, Enfermos y Convalecientes.

Casa Fundada en el año 1743
Moët & Chandon
El mejor de todos los Champagnes

Oficina principal: Tucumán 854.
Sección 1a., Rivadavia 8151; 1a. (sucursal) Esquiú 172; 2a., Montevideo 12; 3a., General Urlarte 566; 4a., Almirante Brown 1078; 5a., Fray Cayetano 68; 6a., Belgrano 4139; 7a., Humahuaca 1032; 8a., Rincón 1454; 9a., Corrientes 3135; 10a., Alberti 240; 11a., Arévalo Varela 699; 14a., Lavalle 1485; 15a., Malabia 201; 16a., Juramento y Cuba (municipalidad); 16a., (sucursal), Baunes 185; 17a., Federico Lacroze 2469; 18a., Charcas 3747; 19a., Larrea 1213; 20a., Córdoba 1635.

AVISO

Se cita á don Daniel Vélez para que concurra á la sección 13 del registro civil, con el fin de levantar el acta de nacimiento de su hijo bajo apercibimiento.—El jefe.

NACIMIENTOS—Varones legítimos 12, ilegítimos 2; mujeres legítimas 8.

MATRIMONIOS—Sección 7 — Arnoldo Quadri, italiano, empleado, con Leonalda A. Monticelli, argentina.

Sección 16—Carlos Sicles, argentino, empleado, con Eugenia Durrieu, argentina; Francisco Cuenca Romero, argentino, empleado, con Rosario Arévalo, argentina.

Sección 18—Angel Ignacio Battilana, argentino, albañil, con María Venturino, italiana; Victorio Pedro Alberti, oriental, empleado, con Elvira Tomasa López, argentina.

DEFUNCIONES—Sección 1—Luisa P. Bermasconi, 4 meses, argentina, Azul 190.

Sección 4—Josefa C. de González, 101 años, española, Irala 1541; Tiberio Stiepcevich, 30 años, austriaco, Pranzken 357; Mario S. Del Casale, 1 mes, argentino, Mourgy 92; Juan V. Gagliolo, 30 años, argentino, Montes de Oca 932.

Sección 6—Josefina C. de Saphat, 42 años, italiana, casada, Muñiz 829; Micaela G. de Barthoro, 23 años, italiana, casada, Carlos Calvo 3682; Sara González, 20 años, argentina, soltera, Colombres 1168; René E. Letellier, 1 año, argentina, Dobles 203.

Sección 7—Antonio Fascetta, 70 años, italiano, viudo, hospital Italiano; Pablo Monret, 57 años, francés, casado, Rojas 221; Filomena M. de Vitelli, 75 años, italiana, casada, Cuyo 4095; Juan Jurado, 50 años, argentino, viudo, Cuyo 4430; Carolina M. de Garibaldi, 72 años, italiana, viuda, Gazcón 238.

Sección 9—Rafaela Montoro de Vecchi, 74 años, italiana, 24 de Noviembre 184; Ignacio Verdes, 38 años, español, hospital Español; Prudencio Estoumba, 87 años, español, hospital Español; Juana López, 18 años, argentina, hospital San Roque; N. Labarguá, Victoria 3501; Laura Visconti, 8 años, argentina, 24 de Noviembre 195; N. Cantalappi, Lavalle 3078; Rogelio Ramírez, 20 años, español, hospital San Roque; Manuel Mirabon, 54 años, francés, hospital San Roque; Agustín Maceiras, 64 años, español, hospital San Roque; N. Tesserman, hospital San Roque; N. N., hospital San Roque; Arturo Ricardo Zoiezzi, 1 año, argentino, Juncal 2736; Juan Turner, 64 años, británico, Defn Funes 567; José Rossi, 61 años, italiano, Bustamante 250; Nicolasa Carro de Fuentes, 58 años, española, Catamarca 778; Francisco Lambarré, 42 años, español, hospital Español.

Sección 15—María Ruiz Díaz de Bando, 59 años, paraguaya, casada, Godoy Cruz 312; Bernardo Trinedo, 23 años, español, sanatorio Tornú; Tristán Quiroga, 50 años, argentino, soltero, sanatorio Tornú; Pedro Rea, 1 año 2 meses, argentino, Warnes 451; Angel Montoro, 9 años 6 meses, español, Carrasco 1054; Cosme Delisio, 32 años, italiano, Consorda 3866.

Sección 18—María Filomena Vila, 3 días, argentina, San Salvador 1140; Carlota Pierluga, 60 años, argentina, soltera, Ocampo 125; Francisco Bonora, 54 años, italiano, Godoy Cruz 2287.

Sección 19—Gumersinda M. de Castrillon, 38 años, española, Juncal 3152; Joaquín Monco, 45 años, argentino, hospital Alemán; Bárbara L. de Vigiano, 40 años, alemana, hospital de Clínicas; Carmen Bilbao, 2 años, argentina, hospital de Niños; N. Taddeo, Cabrera 3488; Marks Niscuean, 2 años, inglés, hospital de Niños; Ramón Sánchez, 10 años, argentino, hospital de Niños; José Mabé, 8 meses, argentino, Córdoba 2829; Rafaela Crandiena, 4 años, argentina, hospital de Niños; Anunciación D. Pietro, 9 meses, argentina, Soler 542; Enriqueta Marchant, 65 años, inglesa, asilo de Mendigos.

NOTAS SUELTAS

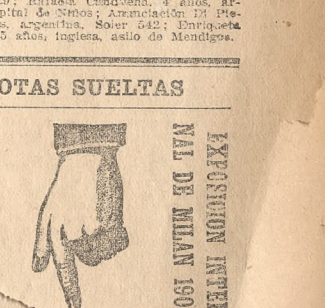

LUGOLINA
Maravilloso remedio del Dr. Eduardo Franca, que con UN SOLO FRASCO hace los más sorprendentes beneficios para la cura eficaz de picazones, eczemas, herpes, sudor de los pies y de las sobacos, sabañones, sarna, tiña, aftas y enfermedades de la boca, caspa, caída del pelo, sarpullidos, manchas, pecas, erisipela, ampollas, quemaduras, escaldadura de entre piernas, enfermedades del útero. Especial para toilette íntima, para evitar enfermedades contagiosas y para inyecciones.
No es pomada ni ungüento; es líquido, sin grasa, sin mal olor, no ensucia el cuerpo ni las ropas y es de uso cómodo y aseado. ¡Es de efecto positivo!
Se vende en todas las buenas droguerías y farmacias.
Precio: Lugolina para la piel $ 5; para inyecciones $ 3.
Unico concesionario
FRANCISCO LOPEZ
Calle Lavalle 1634—Bs. As.
125

LA INFANTIL
1891 — UNIDA — 1911
Otoño-Invierno
Notable surtido en TRAJES y SOBRETODOS para niños; VESTIDOS y CAPADOS, gran modo, para niñas; Sacos PIEL y FELPA. SOMBREROS y CAPOTAS (variedad). Artículos punto de lana. Ropa blanca para niños y niñas.
1x2

MAISON
L. Adhémar
Cangallo esq. Suipacha
ESPECIALIDAD
EN
ARTICULOS DE PUNTO
PARA
Señoras, Caballeros y Niños
Batones y Matinées
de tejido des Pyrénées
Robes de Chambre

BELICARPO MATURANA, Q. E. P. D., falleció el 24 de mayo de 1910.—Su esposa, Angela de Maturana; sus hijos, Norberto, Josefa, Angel y Policarpo, y demás deudos, invitan á sus relaciones á acompañar los restos del extinto al cementerio del Oeste, mañana jueves 26, á las 9 a. m.—Unica invitación.—El duelo se despedirá por tarjeta.—Casa mortuoria, Antofagasta 29. — Nota: Carruajes en la empresa Lázaro Costa, Rioja 280.
125

ANTONIO GOMEZ VAZQUEZ, Q. E. P. D., falleció el 24 de mayo de 1910.—Su esposa, Isabel García de Gómez; sus hijos, María Gómez de González, Amancio Angel, Félix, Alberto y Rosario Gómez; sus hijas políticas, Amparo P. de Gómez, Adelina M. de Gómez y María N. de Gómez, nietos y demás deudos, invitan á sus relaciones á acompañar los restos del extinto al cementerio del Norte, mañana jueves 26, á las 10 a. m.—Unica invitación.—El duelo se despedirá por tarjetas.—Casa mortuoria, Guatemala 860. — Nota: Carruajes en la empresa Lázaro Costa, Rioja 280.
125

INGENIERO EMILIO MITRE, Q. E. P. D., fallecido el 26 de mayo de 1909.—Su esposa, Angelina A. de Mitre; su señora madre política, sus hermanas, sus hermanos políticos, sobrinos y demás deudos, invitan á sus amistades á las misas que en sufragio de su alma se rezarán en la iglesia de la Merced el viernes 27 del corriente, de 7 á 10.30 de la mañana. 324

SALVADOR ETCHENIQUE, Q. E. P. D., falleció el 24 de mayo de 1910.—Su esposa, Arminda Jordán de Etchenique; sus hijos, María Sara y Celia; sus hermanas y hermanos políticos, sobrinos y demás deudos, invitan á sus relaciones á acompañar los restos del extinto á su última morada. La hora se indicará en los diarios de mañana.—Casa mortuoria, Oro 2736.—Nota: Carruajes en la empresa Lázaro Costa, Rioja 280. 125

JUAN GUBURU, Q. E. P. D., FALLECIDO EL 24 DE MAYO DE 1909.—Sus hijos, nietos y demás deudos, participan á su hijo é hijas políticos, nietos y demás deudos, que serán acompañarlos al funeral de cabo de año que en sufragio de su alma se celebrará en la iglesia parroquial de General Belgrano, el 4 de junio, á las 10 de la mañana.—Favor si que quedarán eternamente agradecidos. Unica invitación.—El duelo se despedirá por tarjeta. 10 25

RENATO DE MARTINO, Q. E. P. D., falleció en Santiago de Chile, el 20 de mayo de 1910.—Sus hijos Raúl de Martino y Syria de Martino de Pellegrini; sus hijos políticos, sobrinos, nietecitos, hermanos (ausentes) y demás deudos, invitan á sus relaciones á acompañarlos á conducir los restos de dicho finado al cementerio de San Isidro, el jueves 26 del corriente, á las 10 de la mañana.—De cuya favor quedarán agradecidos.—Casa mortuoria, 25 de Mayo y Escalada.—Unica invitación.—Se ruega no enviar coronas.—El duelo se despedirá por tarjeta. 125

JOSEFINA LEZICA ALVEAR, Q. E. P. D., falleció en París el 31 de octubre de 1909.—Teodelina Alvear de Lezica, madre; sus hermanos, Teodelina, Ricardo, Diego, María Rosa y Florencio Lezica Alvear; hermanos políticos, Francisco Uriburu, María Augusta Estrada, Elvira Santamarina y Rodolfo Trevano; sobrinos, tíos y demás deudos, invitan á sus relaciones á la misa de cuerpo presente que se ha de celebrar en la iglesia de N. S. del Pilar el día y hora que se avisará oportunidad.—Nota: Servicio á cargo de la empresa Miras. 425

SANTIAGO CASACCIA, Q. E. P. D., falleció el 24 de mayo de 1910.—Su señora madre, María Mazzini viuda de Adami; sus hermanos, Angel, Ana C. de Ruiz y Clara C. de López; sus hermanos políticos, Alejo y Rufo Navarro López; sus sobrinos, tíos, primos y demás deudos invitan á sus relaciones á acompañar los restos del extinto al cementerio del Oeste, hoy miércoles 25, á las 10 a. m.—Se ruega no enviar coronas.—El duelo se despedirá por tarjeta.—Se ruega no enviar coronas.—Casa mortuoria, Godoy Cruz 2387, esquina á Charcas.—Nota: En la Compañía Nacional, Bartolomé Mitre 1149, habrá carruajes. 125

JUAN E. TURNER, Q. E. P. D., FALLECIÓ EL 23 DE MAYO DE 1910.—Su esposa, Matilde Dickson de Turner; sus hijos, Florencia Beatriz, Inés D. y Juan D. Turner; su hermano, Tomás H. Turner; sus hermanas, Enriqueta, Sofía, Alicia y Amy Turner (ausentes); sus hermanas políticas, Ana D. de Turner, Margarita D. de Pildner, Marta D. de Beckford y Guillermo Dickson; sus sobrinos y demás deudos, invitan á sus relaciones á acompañar los restos del extinto á su cementerio de Disidentes, mañana miércoles 25, á las 9 a. m.—El duelo se despedirá por tarjeta.—Unica invitación.—Casa mortuoria, Deán Funes 567.—Nota: Carruajes en la casa Miras hasta las 8.30. 224

REMATES

AVISOS DEL DIA

Bravo Barros & Ca

Chacra en Francisco Madero—

En el partido de Pehuajó, á doscientos metros de la estación Francisco Madero, del ferrocarril Oeste, con frente á la vía, y á las manzanas del pueblo, á 3 cuadras de la plaza, 50 hectáreas de tierra excelente, con alambrados, poblaciones y mejoras de toda índole. Venta en un lote. Base 250 $ la hectárea. Mitad al contado y mitad á un año de plazo, con garantía hipotecaria y 7 por ciento de interés adelantado.

El **martes 31 de mayo**, á las 3 de la tarde, en nuestro hall, 351 San Martín 361.—Bravo Barros y Ca. 51610 125

Las casas de lujo—

Guido 144 á 152, entre Montevideo y Rodríguez Peña, á cuadra y media de la plaza Vicente López y á igual distancia de la Avenida Callao. Edificio de cuatro pisos moderno y elegante que comprende las casas de familia Base, 30.000 $. El comprador podrá continuar con una hipoteca de 32.000 cédulas nacionales y pagar el excedente tercera parte al contado y el resto á uno y dos años de plazo, con garantía hipotecaria y 8 por ciento de interés anual.

El "Molino Modelo"—

Cuyo 3301-15 esquina Laprida. La propiedad, edificios y todas las instalaciones del establecimiento, listo para seguir funcionando. En una situación excelente, sobre el Once de Septiembre, frente á la estación del F. C. C. B. A., en medio de importante edificación moderna, rodeado de todas las ventajas de ese gran barrio. Base 90.000 $. Mitad al contado y mitad á un año y medio de plazo, con pagarés hipotecarios de vencimientos trimestrales y 6 por ciento de interés anual.

El **miércoles 1 de junio**, á las 3 de la tarde, en nuestro hall, 351 San Martín 361.—Bravo Barros y Ca. 51611 125

Carlos Pellegrini 881 á 833—

Entre Córdoba y Paraguay, en el centro de mayor animación de la ciudad. Edificio antiguo y en terreno que permite el desarrollo de una notable construcción. Base, 60.000 $. Mitad al contado y mitad á un año de plazo, con garantía hipotecaria y 7 por ciento de interés.

El **sábado 4 de junio**, á las 3 de la tarde, en nuestro hall, 351 San Martín 361.—Bravo Barros y Ca. 51612 125

El suntuoso hotel—

Santa Fe 1631, entre Montevideo y Rodríguez Peña, á cuadra y media de la plaza Vicente López y á igual distancia de la Avenida Callao, en la situación más interesante de la futura gran avenida de lujo del norte. Edificio distribuído en rez de chaussée y dos pisos altos, recién construído, lujoso, elegante y lleno de detalles de confort y gusto refinado. Obra de los Ingenieros señores Ernesto Gramondo y Ca. Base 170.000 pesos. Mitad al contado y mitad á uno y dos años de plazo, con garantía hipotecaria y 8 por ciento de interés, pagadero por semestres anticipados.

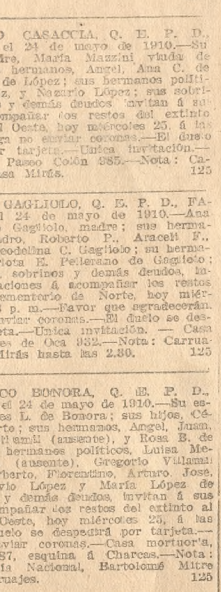

El **jueves 2 de junio**, á las 3 de la tarde, en nuestro hall, 351 San Martín 361.

SOTANO—Calorífero, patio cubierto, máquina del ascensor, carbonera.

PISO BAJO—Sala de billar, escritorio, vestíbulo, gran garaje, toilette, dos piezas de servicio, patio de ventilación.

PISO PRINCIPAL—Sala, antesala, escritorio, vestíbulo, hall, toilette, comedor, antecomedor, cocina con instalación de agua caliente.

SEGUNDO PISO—Un dormitorio principal y otro más, con frente á Santa Fe, cuarto de vestir y cuarto de baño con instalación completa, hall, otro grupo de tres dormitorios, guardarropa y otro baño completo.

ALTILLO—Baño de servicio, dos piezas de servicio. Todo el piso principal con parquets suizos macizos, mosaicos norteamericanos en el vestíbulo bajo y pasajes, el gran comedor con vidrieras artísticas, zócalos y gran chimenea de roble, ascensor eléctrico con cabina de roble tallado, calefacción por vapor á baja presión, veredas interiores y exteriores de baldosa alemana para tráfico de coche, toda la casa está ricamente decorada, el gran hall recibe luz por una magnífica claraboya forma cúpula revestida con vidrieras artísticas, la escalera principal es de roble con pilares tallados, herrería importada y tapicería en todo el piso principal. Está desocupado y puede visitarse de 1 á 4 p. m. Títulos perfectos. Informes, 351 San Martín 361.—Bravo Barros y Ca. 51614 125

Avenida Entre Ríos 645 á 649—

Una gran propiedad moderna para habitación y renta á la vez. Edificio de tres pisos, de construcción reciente, muy bien hecho y prolijamente distribuído. A cuadra y media de la Avenida Independencia y á dos y media de Belgrano, á seis cuadras del palacio del Congreso. Base, pesos 210.000, de la que se deducirán 80.000 cédulas nacionales, serie L. Renta, 24.600 $ anuales.

El **miércoles 1o. de junio**, á las 3 de la tarde, en nuestro hall, 351 San Martín 361.

1 Ovaras por 57. Ad corpus.

Se compone de un cuerpo de edificio al frente distribuído en una casa de negocio, dos piezas, cocina y un cuartito con ampio sótano en la planta baja y una casa de familia en los pisos altos, cuya casa tiene zaguán y escaleras de mármol, gran hall, escritorio, sala, gran comedor, cocina, antecocina, baño, mamparas de cristales, cortinas alemanas con sus accesorios en toda da casa alta, patio, escalera interior, y dos piezas.

CUERPO ANEXO; altos: Escalera de mármol, hall, 6 dormitorios, gran baño con mayólicas, w. c., guarda ropa, comedor de servicio, escalera interior á la azotea, pieza de servicio y de lavar, w. c., glorieta, hermosa baranda en toda la azotea.

El otro cuerpo al fondo del anterior se distribuye en doce departamentos, cuatro en cada piso con dos habitaciones, cuarto de servicio, cocina, baño y patio.

Construcción excelente, carpintería y celosías de cedro, cielos pino tea y mosaicos, cristales, cielos rasos de yeso, luz eléctrica y gas, gran depósito de agua que distribuye automáticamente á toda la casa. El negocio de la planta baja tiene contrate hasta agosto 1o. de 1912, vitrase. Títulos perfectos. Informes, 351 San Martín 361.—Bravo Barros y Ca. 51105 m11

El suntuoso hotel—

Santa Fe 1631, entre Montevideo y Rodríguez Peña, á cuadra y media de la plaza Vicente López y á igual distancia de la Avenida Callao, en la situación más interesante de la futura gran avenida de lujo del norte. Edificio distribuído en rez de chaussée y dos pisos altos, recién construído, lujoso, elegante y lleno de detalles de confort y gusto refinado. Obra de los Ingenieros señores Ernesto Gramondo y Ca. Distribución prolija en amplio terreno. Base, $ 170.660. Mitad al contado y mitad á uno y dos años de plazo, con garantía hipotecaria y 8 por ciento de interés, pagadero por semestres anticipados.

El **jueves 2 de junio**, á las 3 p. m., en nuestro hall, 351 San Martín 361. 10v50 por 34v21. Ad corpus.

SOTANO—Calorífero, patio cubierto, máquina del ascensor, carbonera.

PISO BAJO—Sala de billar, escritorio, vestíbulo, gran garage, toilette, dos piezas de servicio, patio de ventilación.

PISO PRINCIPAL—Sala, antesala, escritorio, vestíbulo, hall, toilette, comedor, antecomedor, cocina con instalación de agua caliente.

SEGUNDO PISO—Un dormitorio principal y otro más, con frente á Santa Fe, cuarto de vestir y cuarto de baño con instalación completa, hall, otro grupo de tres dormitorios, guardarropa y otro baño completo.

ALTILLO—Baño de servicio, dos piezas de servicio. Todo el piso principal con parquets suizos macizos, mosaicos norteamericanos en el vestíbulo bajo y pasajes, el gran comedor con vidrieras artísticas, zócalos y gran chimenea de roble, ascensor eléctrico con cabina de roble tallado, calefacción por vapor á baja presión, veredas interiores y exteriores de baldosa alemana para tráfico de coche, toda la casa está ricamente decorada, el gran hall recibe luz por una magnífica claraboya forma cúpula revestida con vidrieras artísticas, la escalera principal es de roble con pilares tallados, herrería importada y tapicería en todo el piso principal. Está desocupado y puede visitarse de 1 á 4 p. m. Títulos perfectos. Informes, 351 San Martín 361.—Bravo Barros y Ca. 50962 m18

Petit hotel. Suipacha 819—

En pleno centro de lujo. Edificio compuesto de rez de chaussée y 3 pisos altos, moderno y elegante, recién construído y con todos los detalles que puedan desearse en la más perfecta habitación moderna. Es obra de los arquitectos señores Dubois y Pater. Queda á 3 cuadras de la plaza San Martín y á 4 del teatro Colón. Está desocupado y listo para ser habitado. En la venta se comprenden todas las instalaciones de iluminación y baño. Base, $ 110.000.

El **jueves 2 de junio**, á las 3 p. m., en nuestro hall, 351 San Martín 361.

8 varas por 22. Ad corpus.

Rez de chaussée: Puerta de hierro y cristales hall, 4 habitaciones, baño y cámara de calefacción.

Piso principal: Hall con espejos biselados, sala, comedor, antecomedor, con montaplatos, toilette.

Primer piso alto: 2 dormitorios, boudoir y baño, 3 habitaciones más.

Segundo piso alto: 2 habitaciones y baño, cocina y pieza de servicio. En entresuelos, 3 piezas de servicio y 2 cuartos guardabadles.

Decoraciones Luis XVI, cristales de Saint Gobain, vitraux, cielos rasos, mosaicos, escalera roble, entrada de piedra francesa, parquet en los locales principales, instalaciones completas en los baños, arañas, brazos, olaffoniers para luz eléctrica, ascensor eléctrico Styler, todos los detalles, en fin, de una suntuosa casa-habitación. Visítese. Títulos perfectos. Informes 351 San Martín 361.—Bravo Barros y Ca. 50963 m13

Las casas de lujo—

Guido 144 á 152 entre Montevideo y Rodríguez Peña, á cuadra y media de la plaza Vicente López y á igual distancia de la Avenida Callao. Edificio de cuatro pisos, moderno y elegante, que comprende dos casas de familia. Base, 30.000 $. El comprador podrá continuar con una hipoteca de 32.000 cédulas nacionales y pagar el excedente tercera parte al contado y el resto á uno y dos años de plazo con garantía hipotecaria y 8 por ciento de interés anual.

El **jueves 2 de junio**, á las 3 de la tarde, en nuestro hall, 351 San Martín 361.

Casa núm. 144: Zaguán, hall, sala, fumoir, comedor, 2 piezas para servicio, baño, cocina y patios y distribuídas en altos, 5 dormitorios y baño.

Casa núm. 152: Vestíbulo, sala, comedor con estufa, antecomedor, cocina con económica y agua caliente, una habitación y baño, distribuídas en los pisos altos, 5 dormitorios, baño, 2 piezas y baño para servicio, azotea y lavadero. Construcción excelente, cristales, carpintería roble y cedro, cielos rasos, revestimientos, mármoles, decoraciones, mosaicos. Visítese de 9 á 11 y de 1 á 4. Títulos perfectos. Informes, 351 San Martín 361.—Bravo Barros y Ca. 51613 125

En el centro del barrio sur—Buena

finca para renta. Es la linda esquina Humberto I núms. 3098 á 3100 y General Urquiza núm. 1010. Contiene un edificio moderno y bien hecho, preparado para levantar altos, formado por un buen salón para negocio en la misma esquina, con habitación y dependencias, y una casa para familia sobre General Urquiza. Base, 17.000 $.

El **miércoles 8 de junio**, á las 3 de la tarde, en nuestra casa 318 San Martín 326.

11.88 varas á Humberto I por 20 varas á Urquiza. La esquina consta de un amplio salón una habitación, baño, cocina y patio. La casa tiene tres habitaciones, pieza de baño, cocina y patio con mosaico.—Corvera y Peralta Martínez. 51653 125

Casa moderna y bien hecha.—Maza

núm. 950. Buena para habitación del propietario ó para renta. Con adecuado pago al frente, y agua corriente. Base 17.000 $. Del precio puede quedar 10.000 $ en hipoteca hasta abril de 1911, con 8 1/2 por ciento anual.

El **domingo 5 de junio**, á las 2 p. m., en la propiedad.

Mide 9 varas por 32. Seis habitaciones, baño y cocina, dos patios, etc.—Corvera y Peralta Martínez. 51655 125

Casa para negocio y habitación—San

Juan 3263 y 3267. El edificio es sólido y está en buen estado. Como colocación de dinero es un negocio interesante. Base 20.000 $.

El **domingo 5 de junio**, á las 3 p. m., en la misma propiedad.

Mide 10 varas de frente por 47 varas de fondo. Consta de salón para negocio, 6 habitaciones, cocina y 2 patios, con mosaicos, zaguán de entrada al interior.—Corvera y Peralta Martínez. 51656 125

Carlos Olmi & Ca

La Pensión Royal—

Gran casa con clientela extensa y selecta, Cangallo 1317. Tiene 22 habitaciones, con muebles elegantísimos. Está en venta particular. La casa tiene contrato.—Carlos Olmi y Ca., Reconquista núm. 353. 51659 225

J. VARELA STUART

9 remate-feria en la estación Alvarez

Monte, ferrocarril del Sur.

El **domingo 29 de mayo**, á las 12 m.

450 vacas gordas para abasto.

50 novillitos de buena clase.

Pedidos de local, Esmeralda 47. 51615 m25

TASCA Y ARBELECHE

1o. remate-feria de haciendas en general, en Del Valle (partido de 25 de Mayo, F. C. S.).

El **domingo 5 de junio** de 1910.

Detalles más adelante. Por datos y pedidos de local dirigirse en Del Valle al señor Pedro Arcondo ó á nuestro escritorio, Cuyo 829, Buenos Aires. 51672 125

Bravo Barros & Ca.

CASAS

Callao y Santa Fe—

La mejor esquina de la ciudad. 575 varas cuadradas en la intersección de las dos principales arterias de la metrópoli. Allí puede levantarse el más amplio y suntuoso edificio de renta. Venta como judicial, por liquidación de herencia. Base, 280.000 $.

El **sábado 4 de junio**, á las 3 de la tarde, en nuestro hall, 351, San Martín 361.

10 varas al sur sobre Santa Fe 1801, por 57v50 al este sobre Callao 1108 á 1144. Ad corpus.

DETALLES: Santa Fe 1801 esq. Callao 1108. 1114 y 1120, negocio, zaguán, 4 piezas, cocina, 1 patio y 1 pieza en la azotea.

Número 1134: (altos), escalera de mármol vestíbulo, 5 piezas cocina.

Número 1144 (bajos): zaguán baldosa, cancel de hierro, 5 piezas, cocina, 1 cuarto alto, 1 patio baldosa, empapelados, pisos de madera, cielos rasos de yeso. Títulos perfectos. Escrituras por la oficina de los señores Wright y Gamboa. Informes, 351, San Martín 361.—Bravo Barros y Ca. 50161 m12

Avenida Entre Ríos 645 á 649—

Una gran propiedad moderna para habitación y renta á la vez. Edificio de tres pisos, de construcción reciente, muy bien hecho y prolijamente distribuído. A cuadra y media de la Avenida Independencia y á dos y media de Belgrano, á seis cuadras del palacio del Congreso. Base, pesos 210.000, de la que se deducirán 80.000 cédulas nacionales, serie L. Renta, 24.600 $ anuales.

El **miércoles 1o. de junio**, á las 3 de la tarde, en nuestro hall, 351 San Martín 361.

1 Ovaras por 57. Ad corpus.

Se compone de un cuerpo de edificio al frente distribuído en una casa de negocio, dos piezas, cocina y un cuartito con amplio sótano en la planta baja y una casa de familia en los pisos altos, cuya casa tiene zaguán y escaleras de mármol, gran hall, escritorio, sala, gran comedor, cocina, antecocina, baño, mamparas de cristales, cortinas alemanas con sus accesorios en toda da casa alta, patio, escalera interior, y dos piezas.

CUERPO ANEXO; altos: Escalera de mármol, hall, 6 dormitorios, gran baño con mayólicas, w. c., guarda ropa, comedor de servicio, escalera interior á la azotea, pieza de servicio y de lavar, w. c., glorieta, hermosa baranda en toda la azotea.

El otro cuerpo al fondo del anterior se distribuye en doce departamentos, cuatro en cada piso con dos habitaciones, cuarto de servicio, cocina, baño y patio.

Construcción excelente, carpintería y celosías de cedro, cielos pino tea y mosaicos, cristales, cielos rasos de yeso, luz eléctrica y gas, gran depósito de agua que distribuye automáticamente á toda la casa. El negocio de la planta baja tiene contrate hasta agosto 1o. de 1912, vitrase. Títulos perfectos. Informes, 351 San Martín 361.—Bravo Barros y Ca. 51105 m11

El suntuoso hotel—

Santa Fe 1631, entre Montevideo y Rodríguez Peña, á cuadra y media de la plaza Vicente López y á igual distancia de la Avenida Callao, en la situación más interesante de la futura gran avenida de lujo del norte. Edificio distribuído en rez de chaussée y dos pisos altos, recién construído, lujoso, elegante y lleno de detalles de confort y gusto refinado. Obra de los Ingenieros señores Ernesto Gramondo y Ca. Distribución prolija en amplio terreno. Base, $ 170.660. Mitad al contado y mitad á uno y dos años de plazo, con garantía hipotecaria y 8 por ciento de interés, pagadero por semestres anticipados.

El **jueves 2 de junio**, á las 3 p. m., en nuestro hall, 351 San Martín 361. 10v50 por 34v21. Ad corpus.

SOTANO—Calorífero, patio cubierto, máquina del ascensor, carbonera.

PISO BAJO—Sala de billar, escritorio, vestíbulo, gran garage, toilette, dos piezas de servicio, patio de ventilación.

PISO PRINCIPAL—Sala, antesala, escritorio, vestíbulo, hall, toilette, comedor, antecomedor, cocina con instalación de agua caliente.

SEGUNDO PISO—Un dormitorio principal y otro más, con frente á Santa Fe, cuarto de vestir y cuarto de baño con instalación completa, hall, otro grupo de tres dormitorios, guardarropa y otro baño completo.

ALTILLO—Baño de servicio, dos piezas de servicio. Todo el piso principal con parquets suizos macizos, mosaicos norteamericanos en el vestíbulo bajo y pasajes, el gran comedor con vidrieras artísticas, zócalos y gran chimenea de roble, ascensor eléctrico con cabina de roble tallado, calefacción por vapor á baja presión, veredas interiores y exteriores de baldosa alemana para tráfico de coche, toda la casa está ricamente decorada, el gran hall recibe luz por una magnífica claraboya forma cúpula revestida con vidrieras artísticas, la escalera principal es de roble con pilares tallados, herrería importada y tapicería en todo el piso principal. Está desocupado y puede visitarse de 1 á 4 p. m. Títulos perfectos. Informes, 351 San Martín 361.—Bravo Barros y Ca. 50962 m18

En Monte Grande—Judicial—

La casa-quinta conocida por de Basile. Con frente al bulevar General Paz y á las calles Alsina y Uruguay, á dos cuadras de la iglesia, á tres de la plaza y á seis de la estación del ferrocarril. Orden del juez doctor Valentín Fernández Blanco, secretario Pedro Bernatat, en los autos sucesorios de don Raimundo Carlos Tetley. Base, 20.000 $.

El **domingo 29 de mayo**, á las 2 de la tarde, en la misma propiedad.

120 metros (138.57 varas) á la calle Alsina, 62.50 metros (72.16 varas) al bulevar General Paz é igual extensión á la calle Uruguay. Superficie 7500 metros cuadrados (10.000 varas cuadradas).

Cinco piezas principales, baño, pieza de servicio de madera, cocina con económica, dos vestíbulos, piso de mosaico. En cuerpo separado cochera, cabamericza, una pieza y depósito. Pisos de teca, cielos rasos de madera, vereda de mosaico rodeando el edificio, baño con revestimientos, molino con pozo semisurgente y cañerías, palomar, gallinero, jardín y quinta con árboles frutales.

Seña, 5 por ciento. Comisión, 2 por ciento. El mismo día y también por orden judicial se venderán los muebles que la adornan. Sin base. Títulos en autos. Informes, 351 San Martín 361, 6 en Lomas Avenida Meeks 66.—Bravo Barros y Ca. 51108 m19

Carlos Pellegrini 881 á 833—

Entre Córdoba y Paraguay, en el centro de mayor animación de la ciudad. Edificio antiguo y en terreno que permite el desarrollo de una notable construcción. Base, 60.000 $. Mitad al contado y mitad á un año de plazo, con garantía hipotecaria y 7 por ciento de interés.

El **sábado 4 de junio**, á las 3 de la tarde, en nuestro hall, 351 San Martín 361.

8v65 por 40v70, teniendo en el costado norte á las 39v08 un martillo en contra de 2v05 por 1v61, teniendo 7v95 en el contrafrente. Ad corpus.

Negocio al frente, seis piezas interiores y dependencias. Títulos perfectos. Informes, 351 San Martín 361.—Bravo Barros y Ca. 51200 m20

Judicial. Venezuela y Deán Funes—

La esquina frentes al norte y al este. Tres casas en un solo lote. Edificios sólidos en terreno de dimensiones excepcionales. A una cuadra del bulevar Belgrano y de la calle Rioja. Adoquinado y tranvía eléctrico por Deán Funes. En el centro de un barrio importante, con todas las comodidades á la mano. Orden del juez Dr. Ponce y Gómez, secretario Rocha, en los autos Mauricio Cruz, solicitando venta para vender. Producen $ 3660 al año. Base, pesos 26.722.33. Da, pues, un interés de casi 14 o|o. La propiedad reconoce una hipoteca por 9000 pesos, en cédulas nacionales serie K. A estilo de plaza.

El **domingo 5 de junio**, á las 2 p. m., en la misma propiedad.

17m22 (19v88) á Venezuela núms. 2902 á 2910: 17m10 (19v74) á Deán Funes núms. 505 á 509: 18m40 (21v24) en el costado sur y 18m32 (21v15) en el del oeste.

Detalles—Esquina: Salón para negocio y zaguán, cocina y un cuarto alto, patio baldosa. Renta $ 85. Venezuela 2905: zaguán, 5 piezas, cuarto de baño, cocina, 2 patios baldosa, cielos rasos de yeso, pisos de madera. Renta 110 $. Venezuela 2910: Igual distribución y renta que la anterior. Cloacas y gas. Seña, 5 o|o. Comisión, 2 por ciento. Informes, 351 San Martín 361.—Bravo Barros y Ca. 50966 m19

Centro de Avellaneda—

Avenida General Mitre 128 y 130, al lado de la sucursal del Banco de la Provincia, á cuadra y media del Puente de Barracas, en el centro comercial de mayor significación de la ciudad. Dos casas en dos lotes. Tranvías eléctricos y adoquinado al frente, á pocos metros de la sucursal del Banco Británico, realmente en una situación excepcional. Bases, $ 18.000 y pesos 25.000, 20 por ciento al contado y el resto en cuotas iguales á 6, 12, 18 y 24 meses de plazo, con pagaré hipotecario y 7 por ciento de interés anual, pagadero por semestres anticipados.

El **domingo 5 de junio**, á las 3 p. m., en las mismas propiedades.

Avenida Mitre 128—8v95 por 42v78 en un costado, teniendo en el otro la línea quebrada: 44v42 y 4v14 en el contrafrente. Sala y 8 habitaciones y dependencias. Base, $ 18.000.

Avenida Mitre 130—8v90 por 42v26 en un costado: 42v73 en el otro y 9v08 en el contrafrente; 882 v. c. Sala, comedor, 2 habitaciones y dependencias. Base, $ 25.000.

Títulos perfectos. Informes, 351 San Martín 361.—Bravo Barros y Ca. 50970 m18

TERRENOS

Cerrito y Paseo de Julio—

Cuatro amplios lotes, que se prestan para cualquier género de edificación, en el barrio de lujo, sobre el Retiro, á pocos metros de la Avenida Alvear, entre grandes y hermosos edificios modernos. Venta en base de tercera parte al contado, tercera parte á un año y tercera parte á dos años de plazo con garantía hipotecaria y 7 o|o de interés anual, pagaderos por semestres anticipados.

El **jueves 2 de junio**, á las 3 p. m., en nuestro hall, 351 San Martín 361.

Sobre Paseo de Julio: 9v39 por 68 varas; 635.60 v. c.

Sobre Cerrito: 8 lotes de 10 varas por 42 á 52 varas. Superficies de 426.73 á 524.59 varas cuadradas.

El adecuinado de la calle Cerrito lo pagarán los compradores. Títulos perfectos. Escrituras por la oficina de don Carlos de la Torre. Informes y planos, 351 San Martín 361.—Bravo Barros y Ca. 50964 m18

Gran terreno. Cochabamba 319—

Una notable fracción de tierra con construcciones de importancia, especial para una gran casa de renta ó depósitos. A una cuadra del Paseo Colón, sobre la estación Casa Amarilla y el puerto. Son 1197.54 varas cuadradas en un lote. Base, 44 $ la vara cuadrada. Tercera parte al contado y el resto á uno y dos años con garantía hipotecaria y 6 por ciento de interés por trimestres anticipados.

El **miércoles 1o. de junio**, á las 3 de la tarde en nuestro hall, 351 San Martín 361.

17v43 por 68v47 y 17v55 en el contrafrente. Desocupado. Llaves en el 824. Títulos perfectos. Informes, 351 San Martín 361.—Bravo Barros y Ca. 51106 m19

Los terrenos de Madero—

El mejor negocio de especulación del Riachuelo, con frente al bulevar de Circunvalación, lindando con Villa Riachuelo y próximo á la estación Florito, del F. C. Midland. Son 148 fracciones de 1454 á 18.660 varas cuadradas á 12 cuadras de la estación Circunvalación del F. C. Midland, en el sitio donde se forman y se desarrollan importantes villas que harán de aquél un centro de población y de progreso. Venta con opción. Base, $ 0.15 la v. c. 20 o|o al contado y el resto en 4 semestres con pagarés hipotecarios y 5 o|o de interés anual. Por semestres anticipados.

El **martes 7 de junio**, á las 3 de la tarde, en nuestro hall, 351 San Martín 361.

Dan frente al bulevar de Circunvalación, al Riachuelo y á las avenidas de Florito Hnos., que han sido ya subdivididos. La avenida Coronel Roca, que termina frente á los terrenos los pone en comunicación directa con los barrios del sudoeste de la ciudad, el Puente Alsina y el Parque de los Patricios.

Las fracciones han sido medidas y amojonadas por el agrimensor Angel Silva y así se entregarán á los compradores. Dan frente á calles. Todo listo y en orden. Escrituras por ante la oficina de los señores Juan B. Forte y Augusto P. Lagos. Para visitarlos por la estación Circunvalación, desde el 1o. de junio habrá coches gratis para conducir á los interesados á la llegada de los trenes que salen de la estación Buenos Aires á las 9 a. m. Para el efecto solicítense tarjetas en nuestra casa, 351 San Martín 361.—Bravo Barros y Ca. 50966 m18

Esmeralda, Arenales, Suipacha y Sargento Cabral.—

El sitio de más alta significación del centro de lujo de Buenos Aires, 18 lotes en la manzana calles Esmeralda, Arenales, Suipacha y Sargento Cabral, 18 lotes de dimensiones que permiten edificar desde el lujoso y elegante petit-hotel [illegible] palacio. Frente á la plaza San Martín, rodeados por las más grandes y suntuosas mansiones de la aristocracia. Venta por división de condominio, como judicial, sin base alguna, tercera parte al contado, tercera parte á un año y tercera parte á dos años de plazo, con garantía hipotecaria y 7 por ciento de interés anual.

El **miércoles 15 de junio**, á las 3 p. m., en nuestro hall, 351 San Martín 361.

La división comprende 18 lotes de 165 á 357 varas cuadradas de los cuales 4 dan frente á la plaza, 5 á Arenales, 2 á Suipacha y 7 á Sargento Cabral, entrando en uno de ellos el lujoso chalet, ubicado en el centro. Después mayores detalles. Entretanto pídanse informes, en nuestra casa, 351 San Martín 361.—Bravo Barros y Ca. 51487 m23

CAMPOS

Campo en Guardia del Monte—

Una notable fracción de campo, 196 hectáreas á dos cuadras al S0. de la estación Abbott, todo alambrado y dividido en seis potreros con casa-habitación, galpones, quinta, alfalfar y mejoras. Campo de pastos tiernos, refinados, apto para agricultura y ganadería, con agua buena de 3 á 5 metros y con jagüeles. Base, 220 $ la hectárea.

El **martes 31 de mayo**, á las 3 de la tarde, en nuestro hall, 351 San Martín 361.

Linderos: al norte Segovia Craig y J. Patillé, al este Carmen y León Patillé, al sur Jerónimo Patillé y al oeste Catalina, Josefa y Juana Patillé. Alambrados exteriores de seis hilos y uno de púa, casa de tres piezas, galpones de hierro y paja, quinta cercada de alambre tejido. Su visita por Abbott, donde hay coches. Se entregará el 31 de diciembre de este año. Títulos perfectos. Informes y planos, 351 San Martín 361.—Bravo Barros y Ca. 50887 m17

Los campos de Orán en Salta—

20.940 hectáreas en cuatro lotes iguales, en la zona más fértil de la provincia, á 10 leguas al SE. de Embarcación y á 4 al sur del río Bermejo, cuyas obras de canalización se están ya efectuando, así como la construcción del ferrocarril á Formosa, que dará enorme importancia á la región. Tierras aptas para todos los cultivos, con pastos abundantes y con montes de quebracho y otras maderas de valor. Tienen mensura aprobada por el departamento topográfico y figura en el registro gráfico á nombre de Luis Herino. Base, $ 4 la hectárea, 25 o|o al contado y el resto á 6, 12 y 18 meses de plazo, con garantía hipotecaria y 7 o|o de interés anual, pagadero por semestres anticipados.

El **viernes 3 de junio**, á las 3 p. m., en nuestro hall, 351 San Martín 361.

Son 4 lotes de 5235 hectáreas cada uno. Linda, según el plano de Chapeaurouge: al norte, con el fisco; al E., M. Alvarado; al S., las Lomas de Olmedo, y al O., Zavala y Cánepa. Según los planos del ingeniero Castro Boedo, estos campos se encuentran dentro de la zona del petróleo. En la parte SE. hay piedra de construcción y cal. Lo cruza el camino de La Peña. Se visitan por la estación Pichanal, en donde habrá carruajes hasta La Peña, allí los interesados serán atendidos por el señor Pedro Romero. Títulos perfectos. Escrituras por la oficina del señor Darío Veccar. Informes y planos, 351 San Martín 361.—Bravo Barros y Ca. 50967 m18

Chacra en Francisco Madero—

En el partido de Pehuajó; á doscientos metros de la estación Francisco Madero, del F. C. O., con frente á la vía y á las manzanas del pueblo, á 3 cuadras de la plaza, 50 hectáreas de tierra excelente, con alambrados, poblaciones y mejoras de toda índole. Venta en un lote. Base 250 $ la hectárea. Mitad al contado y mitad á un año de plazo, con garantía hipotecaria y 7 o|o de interés adelantado.

El **martes 31 de mayo**, á las 3 de la tarde, en nuestro hall, 351 San Martín 361.

Linda con las manzanas del pueblo, la calle de la vía, Dente y Orlandini.

Está toda alambrada con 6 hilos lisos y uno de púa completamente nuevos, postes quebracho colorado, cuenta divisiones interiores, portadas y 200 metros de alambre tejido. Muy buena casa de material, de 7 piezas, baño, bomba con tanque y cañerías, jardín y monte, gallinero, jagüel, represa y bebidas, gran galpón de material, con sótano que produce $ 60 al mes y un desvío en función concedido por el F. C. O. Títulos perfectos. Informes, 351 San Martín 361.—Bravo Barros y Ca. 50087 m11

Campo en Mercedes—

185 hectáreas, 61 áreas y 40 centiáreas, á 18 cuadras al SO. de la estación Franklin, ferrocarril al Pacífico, con alambrados, población y mejoras. Base, 220 $ la hectárea.

El **jueves 3 de junio**, á las 3 de la tarde, en nuestro hall, 351 San Martín 361.

Linderos: al NE., herederos de Price, al E. el arroyo de Manzano, al SO. Santiago y Juan Maguirre y al NO. Elena Whelan. Campo para ganadería y agricultura, alambrado y dividido en dos potreros, tiene una población de material de dos piezas. Es conocido por de Achával. Se visita por Franklin, dirigiéndose allí al señor Mac Loughlin. Títulos perfectos. Informes y planos, 351 San Martín 361.—Bravo Barros y Ca. 51104 m19

En Santiago del Estero—

Judicial. 11.311 hectáreas, 96 áreas y 92 centiáreas en el departamento Aguirre. Tres fracciones que comprenden los campos Puesto Viejo, Quisca Pozo y Del Valle, al norte de las estaciones Suncho Corral y Matara, al este del río Salado y al oeste de las vías de los Campos del Cielo. Venta por orden del juez doctor Doncel, secretario doctor Almandos, en el juicio seguido por la sociedad La Positiva, con don Luciano Loto. Base, 53.884.10 $.

El **viernes 10 de junio**, á las 3 de la tarde, en nuestro hall, 351 San Martín 361.

Las ventas es en un lote y comprende las fracciones siguientes:

PUESTO VIEJO—6293 hectáreas y 24 áreas. Linderos: al norte con la estancia Sapi Pozo, de Manuel Vieyra; Quinilig, de Juvenal Montenegro, Joaquín Formoso, Sanjitayoj y Jumial Grande, de Manuel Viegra; al este Luciano Loto, Eduardo Langas, de Domingo Galván y Francisco Ocaranza; al sur Quisca Pozo, también al oeste Felipe López, Tusca Pozo, de doña Bernardina P. de Figueroa y Maco, de Paladea y Ruiz.

QUISCA POZO—Al este del Río Salado. 1874 hectáreas y 89 áreas. Linder

Corvera & Peralta Martínez

CASAS

Casa en Floresta, Belén 22, al lado de Rivadavia y de los tranvías al centro. Moderna y buena para habitación ó para renta. Base, 7500 $. Con 4000 cédulas L. Ad corpus.

El **domingo 5 de junio**, á las 4 de la tarde, en la propiedad.

Buen frente con balcones, zaguán y vestíbulo con mosaicos, cuatro habitaciones, baño, cocina y patio con mosaicos. Molino á viento, casa, etc. Título perfecto.—Corvera y Peralta Martínez. 51112 m19

Buena casa al norte. Vidt 524, á pasos varas de la Avenida Santa Fe, barrio preferido para habitación de familias. Es amplia y sólida y está en perfecto estado. Base, 33.000 $. Mitad al contado y mitad á un año con 7 por ciento de interés.

El **domingo 5 de junio**, á las 2 p. m., en la misma propiedad.

Mide 10x40 por 30x50. Buen frente al óleo con balcones, zaguán con mayólicas y cancel, vestíbulo con mosaicos, once habitaciones, baño, cocina, despensa, 3 patios, etc. Todos sus detalles son superiores. Título perfecto.—Corvera y Peralta Martínez. 51111 m19

En Almagro—Casas y terrenos. A tres años de plazo. Dos casas calle Venezuela 4444 y 4450 y siete lotes de terreno; uno con frente á la Avenida La Plata, adoquinada y con tranvía, tres sobre Venezuela, también con edificios y otros tres con frente á Agrelo, lindando por los fondos con los anteriores. A dos cuadras de Rivadavia y en el centro de ese barrio moderno é importante. Sin base. Cuarta parte al contado y el resto por cuotas iguales, á 1, 2 y 3 años con 6 por ciento de interés anual.

El **domingo 2 de junio**, á las 3 de la tarde, en los mismos terrenos.

Las casas constan de cuatro y dos habitaciones, cocina, etc., cada una y los terrenos tienen medidas apropiadas para la edificación que allí conviene. Título perfectos. Pídanse planos en nuestra casa, San Martín 326.—Corvera y Peralta Martínez. 51209 m20

San Juan 3[illegible]y 3267. Una buena casa para negocio y habitación. El edificio es sólido y está en buen estado. Como colocación de dinero es un [illegible]do interesante. Base, 20.000 pesos.

El **domingo 5 de junio**, á las 3 p. m., en la misma propiedad.

Mide 10 varas de frente por 47 varas de fondo y 9 varas de contrafrente. Consta de sección para negocio con vidrieras, 6 habitaciones, cocina y 2 patios con mosaicos, teniendo zaguán con mosaicos de entrada al interior; gas, aguas corrientes, etc. Título perfecto.—Corvera y Peralta Martínez. 51445 m22

Tres casas modernas. Recién concluídas y hechas con buenos materiales. Avenida Canning 497 esquina Velazco y Velazco 488 y 490. Tienen [illegible]firmados -pagos en sus frentes, tranvías eléctricos y los buenos recursos de vida de ese barrio moderno que progresa notablemente. Base de cada casa, $ 8500. Ad corpus.

El **domingo 5 de junio**, á las 4 p. m., en las mismas propiedades.

Tienen buen frente de piedra artificial con balcones y celosías y zaguán con mosaicos y cancel. Son idénticas en su distribución. La casa esquina consta de 6 habitaciones con cielos rasos de yeso y pisos de tea, cocina, baño con w. c. y patio de mosaico. Cada una de las otras dos casas, tiene una habitación menos que la anterior. Título perfecto.—Corvera y Peralta Martínez. 51444 m22

Para habitación y renta. En un gran barrio. Buena finca de altos y bajos. Avenida Patricios 282 y 284, constituída por dos casas para familia, amplias y cómodas. Tiene el prestigio de su situación especial: á 2 cuadras del Parque Lezama y de la estación Casa Amarilla, sobre la dársena sur y á la entrada misma, por su arteria principal, del opulento barrio de la Boca. Todo esto le acredita las mayores ventajas para habitación y para renta elevada y segura.

Es sólido el edificio, tiene obras de salubridad y tranvías al frente.

Base, $ 25.000. Mitad al contado y mitad á un año, con 8 o|o de interés.

El **jueves 2 de junio**, á las 3, en nuestra casa, 318 San Martín 326.

Mide 8 varas por 36v49. Su frente es bueno y piensa mil 60m. con balcones y celosías. Casa baja: Zaguán con mosaicos y cancel, vestíbulo, 8 habitaciones con cielos rasos de yeso, pisos de pino de tea y puertas y celosías de cedro, baño, cocina con económica, 2 patios con mosaicos, etc.

Los altos: con escalera de mármol, tiene 6 habitaciones y dependencias, siendo su distribución idéntica á la anterior.

Están recién pintadas y se entregarán llave en mano. Título perfecto.—Corvera y Peralta Martínez. 51288 m21

En General Urquiza. Dos casas bien situadas. Calle Cullen 556 y 558, entre Bucarelli y Andonaegui. A 7 cuadra de la iglesia de 2 de la estación del F. C. y rodeadas de tranvías eléctricos y de numeroso vecindario. Base de cada una, $ 7000. Cada una tiene 2000 cédulas nacionales.

El **domingo 5 de junio**, á las 4 p. m., en las mismas propiedades.

Cada casa mide 10 varas por 40. Son iguales y consta cada una de zaguán, 4 habitaciones, cocina, pieza de madera, fondo con árboles, aguas corrientes, etc. Título perfecto.—Corvera y Peralta Martínez. 51449 m22

Casa Malabia 877. Entre Castillo y Leyola. A 3 cuadras de la Avenida Rivera y 1 de la de Río de Janeiro. Barrio popuioso y de compacta edificación moderna. Con adoquinado pago al frente. Base, $ 7000.

El **domingo 5 de junio**, á las 2 p. m., en la misma propiedad.

10 varas por 24. Consta de 4 habitaciones, patio de mosaico, etc. Título perfecto.—Corvera y Peralta Martínez. 51448 m22

Buena finca para renta. En el centro del barrio sur. Es la linda esquina Humberto I número 1698 á 3100, y General Urquiza número 1010. Contiene un edificio moderno y bien hecho, preparado para levantar altos, formado por un buen salón para negocio en la misma esquina, con habitación y dependencias y una casa para familia sobre General Urquiza. Está á una cuadra del bulevar San Juan, tiene adoquinado pago en ambos frentes, tranvía y obras de salubridad. Base, 17.000 $.

El **miércoles 8 de junio**, á las 3 de la tarde, en nuestra casa 318 San Martín 326.

11.88 varas á Humberto por 20 varas á Urquiza. La esquina consta de un amplio salón con mostrador, una habitación, baño, cocina y patio. La casa tiene zaguán con mosaicos, 3 habitaciones, pieza de baño, cocina y patio con mosaicos. Cielos rasos de yeso, pisos de pino de tea, puertas de cedro, aguas corrientes, gas, etc. Título perfecto.—Corvera y Peralta Martínez.

51443 m22

Casa Maza 950. Moderna y bien hecha. Buena para habitación del propietario ó para renta. Con adoquinado pago al frente, y agua corriente. Base, 17.000 $. Del precio puede quedar 10.000 $ en hipoteca hasta abril de 1911, con 8 1|2 por ciento anual.

El **domingo 5 de junio**, á las 2 de la tarde, en la misma propiedad.

Mide 9 varas por 32. Frente de piedra artificial con balconcillo, zaguán con mosaicos y marmol, seis habitaciones, baño y cocina con mosaicos, dos patios, etc. Títulos perfectos.—Corvera y Peralta Martínez. 51113 m19

La gran esquina frente por frente á la plaza del Congreso, Victoria núms. 1686 á 1700 y Solís 110 á 130; 1104 varas cuadradas que ahí podrán ser edificadas en más de 40 metros de altura, desdobiando diez ó doce veces la superficie para contener otros tantos pisos, todos ellos con frente á la gran plaza que está llamada á ser el sitio céntrico y atractivo de la metrópoli. Las sociedades bancarias, como las compañías de seguros, en sus diversas ramas y las grandes empresas comerciales, tienen desde luego indicado ese sitio para sus obras monumentales, que al propio tiempo que productoras de pingües rentas, son el exponente del volumen y solidez de la empresa que las acomete y el reflejo evidente de la riqueza del país. Base de venta, 600.000 $. Tercera parte al contado y el resto en dos cuotas iguales á 6 y 12 meses, con 6 por ciento de interés anual y garantía hipotecaria.

El **jueves 2 de junio**, á las 3 de la tarde, en nuestra casa 318 San Martín 326.

Medidas: 26.90 varas de frente al norte sobre Victoria, 27.63 varas en el contrafrente sur, 40.12 el oeste sobre Solís y 42.25 varas en el contrafrente este. Superficie, 1104.15 varas cuadradas.

El edificio es antiguo, compuesto de varios locales, todos ocupados por negocios; no tiene valor apreciable. Títulos perfectos.—Corvera y Peralta Martínez. 50611 m15

TERRENOS

En Mar del Plata—En situación central y de importancia: 800 varas cuadradas con frente de 16 varas sobre la calle Almirante Brown entre Arenales y Tucumán, en la misma manzana del chalet de Diehl. A una cuadra de la plaza Colón, á cuatro escasamente de la rambla y rodeado de las fincas de Tornquist, Rodríguez, Agote y tantas otras, que dan á este barrio la más hermosa fisonomía. Está también á cinco cuadras al norte de la estación central de pasajeros del ferrocarril del Sur. Sin base, á tanto la vara cuadrada. Mitad al contado y mitad á seis meses con pagaré hipotecario á interés de 7 por ciento anual.

El **miércoles 1 de junio**, á las 3 de la tarde, en nuestra casa 318 San Martín 326.

Mide 20.66 varas de frente al SO. por 72.86 de fondo en el lado sur, 73.01 varas en el del norte y 16.31 varas en el contrafrente. Superficie 1344.69 varas cuadradas. Título perfecto.—Corvera y Peralta Martínez. 50572 m17

Manzana en Floresta—Un negocio de especulación positiva. 11.936 varas cuadradas, en un solo lote que comprende á excepción de la esquina formada por las calles Ercilla y Vidaondo, la casi totalidad de esa manzana, delimitada por las calles dichas y las de Bacicundada por las calles dichas y las de Bacasolido y de grandes. Es terreno alto y parejo, ésta á cuadras al sur de la Avenida Rivadavia, adoquinada, una cuadra de la Avenida Escalada y está próxima á los grandes talleres del ferrocarril Oeste. Lo población que la rodea es moderna y muy numerosa; su proximidad á Rivadavia la habilita como sitio favorable para la edificación de casas de habitación ó para renta. Se trata, pues, de un negocio de especulación provechosa y segura, mediante la división del terreno en lotes.

Venta liquidación, por división de condominio. Sin base. Reconoce una hipoteca de 6500 $ en cédulas Préstamos Municipales, con la que deberá continuar el comprador.

Terreno en Liniers—Frente por frente á los grandes talleres del ferrocarril Oeste. Calle Dupuy esquina á la vía férrea. A una y media cuadras del bulevar Rivadavia y á poca cuadras de la estación Liniers. Sin base, por liquidación de condominio. Reconoce una hipoteca de 1100 $ en cédulas Préstamos Convertidos, con la que deberá continuar el comprador.

El **miércoles 1 de junio**, á las 3 de la tarde, en nuestra casa 318 San Martín 326.

Mide 20.66 varas de frente al SO. por 72.86 de fondo en el lado sur, 73.01 varas en el del norte y 16.31 varas en el contrafrente. Superficie 1344.69 varas cuadradas. Título perfecto.—Corvera y Peralta Martínez. 50572 m17

Centro de Avellaneda—Notables terrenos. Tres lotes de medidas especiales con frente á la calle Lavalle, con adirmado pago, entre Chacabuco y Montes de Oca con espaldas mismas de los del Edificio General Mitre, con tranvías eléctricos, á dos cuadras del puente de Barracas y á una cuadra del Mercado Central de Frutos, lindando con la intendencia municipal y rodeados de compacta edificación y del comercio principal de esa ciudad. Venta liquidación, sin base y al contado.

El **miércoles 1 de junio**, á las 3 de la tarde, en nuestra casa 318 San Martín 326.

Los tres lotes están unidos y miden 9.88 á 11.80 varas de frente por 24.06 á 28.10 varas de fondo, término medio. Superficie de cada lote: 246.60, 267.80 y 312.19 varas cuadradas, respectivamente.

Se dará opción. Títulos perfectos.—Corvera y Peralta Martínez. 51114 m19

Rivera y Bompland. Al lado mismo de esta esquina, un precioso terreno de medidas especiales. Calle Bompland á pocas varas de la Avenida Rivadavia, con tranvía para todo destino y entre ésta y el bulevar Alvarez Thomas, sitio superior para la edificación de la casa para habitación ó renta. Sin base.

El **domingo 5 de junio**, á las 4 de la tarde en el mismo terreno.

Mide 10 varas de frente al NO. por 20.04 de fondo en el lado SO., 28.07 en el del NE. y 10.04 en el contrafrente. Superficie, 285.68 varas cuadradas. Título perfecto.—Corvera y Peralta Martínez. 51447 m22

Dorrego y Rivera. A dos cuadras de este sitio, un lindo terreno, Avenida Dorrego entre Loyola y Aguirre. Con tranvías á mano de ida y vuelta al centro y rodeado de edificación de importancia de ese barrio importante. Sin base. Del precio pueden quedar 1784 $ pagaderos en 16 mensualidades de 111.52 $ cada una, sin interés. El excedente al contado.

El **domingo 5 de junio**, á las 3 de la tarde, en el mismo terreno.

Mide 10 varas de frente al oeste por 38.78 de fondo en el lado sur y 44.60 en el del norte. Superficie, 417 varas cuadradas. Título perfecto. —Corvera y Peralta Martínez. 51446 m22

CAMPOS

Al sur de Santa Fe—A plazos, 428 hectáreas, 83 áreas y 29 centiáreas, en el departamento General López. A una legua al SE. del pueblo y estación San Eduardo y á 4 1|2 leguas al sur de Venado Tuerto. Zona y campo no tienen superiores en las regiones agrícolas y ganaderas. En de forma regular y está alambrado en los lados SO. y E. y en parte y sin desperdicio alguno, tiene agua dulce y abundante á poca distancia. Es conocido por «El Bayos», siendo parte del antiguo campo de don Federico Bridger. Está compuesto por los lotes 18, 19, 24 y 25 del plano de la colonia La Perla. Base, 180 $ la hectárea, á pagar 40 por ciento al contado, 30 por ciento á un año y 30 por ciento á dos años en cédulas Préstamos Convertidos, con la que deberá continuar el comprador.

El **miércoles 1 de junio**, á las 3 de la tarde, en nuestra casa 318 San Martín 326.

Linderos: al NO. E. Dávison, al NE. Zulato hermanos y A. Nocetí, al SO. Federico Bridger y al SE. Debey y Mella. Para ver y conocer ir por San Eduardo, con ramal de tranvía á Venado Tuerto. Es la estación más próxima y allí hay comodidades. Lo ocupan los señores Antonio Bonziorno y Bergonzi, con contrato hasta marzo de 1911, abonando el 20 por ciento del producido de las cosechas, el que embolsado deben entregar en la estación San Eduardo. Título perfecto.—Corvera y Peralta Martínez. 50035 m10

Campo en Junín—Encima mismo de la estación Agustina, del ramal á Arenales y dentro del ejido del pueblo de Junín. Tierras superiores para maíz ó para cualquier otro destino que exija las más ricas y con todas facilidades de transporte, que pueden competir con las más favorecidas. Son 600 hectáreas, en el más mínimo desperdicio, cercadas, divididas en cinco potreros, con casa de material de cuatro piezas, cocina, etc., casa para peones, galpón de material, molino y monte de frutales y forestales.

Está disponible por completo. Base, 190 $ la hectárea. Abonándose la mitad al contado, podrán facilitarse plazos en cómodas condiciones.

El **lunes 6 de junio**, á las 3 de la tarde, en nuestra casa 318 San Martín 326.

Lo cruza de sur á norte el ramal del ferrocarril citado, está al lado mismo del embarcadero de haciendas y linda al NE. con Eugenia y Alejandrina Obligado; al NO. Gustavo Frederking, al SO. camino en medio con Julio Costa y el pueblo Agustina, y el SE. también camino en medio con el centro agrícola Segundo Roca. La inspección es libre lo cómoda que puede resultar, estando á ocho cuadras de la estación del ferrocarril. Es conocido por estancia San Carlos. Títulos perfectos. — Corvera y Peralta Martínez. 50002 m17

Campos de agricultura—1200 hectáreas en tres lotes. A plazos. A dos leguas al NO. de las estaciones Toay y General Lagos, de los ferrocarriles Pacífico y Oeste, rodeados de chacras y de campos de explotación agrícola. En tres cuadras y de campos de explotación agrícola. En tres hectáreas por hectárea. Base, 45 $ la hectárea, que podrá pagarse mitad al contado y mitad á uno y dos años de plazo, con garantía hipotecaria ó interés de 6 por ciento anual.

El **sábado 4 de junio**, á las 3 de la tarde, en nuestra casa, San Martín 326.

877 cuadras. Buen campo en arrendamiento hasta fin de año. Establecimiento «El Paraíso». A sólo 15 y 27 cuadras, respectivamente de las estaciones Miranda y Colman (ferrocarril Sur). Dividido en 5 potreros, muy pastosos y con muy buenas aguadas. Con población.

En nuestra casa, Reconquista 422, rematadores por cuenta y orden de su dueña. Base, 10 $ la cuadra. Para ver el campo dirigirse al señor Rosas Alanís, en Colman, quien lo enseñará. Se oyen ofertas particulares hasta el 2 de junio inclusive. En breve detalles. Datos á nuestra casa, Reconquista 432, Buenos Aires.—B. Alchourrón y Hnos. 51252 vm29

1398 hectáreas en Loberia — Buen campo para agricultura y ganadería. A 4 leguas de Loberia (F. C. S.) Campo alambrado y dividido, con poblaciones, etc. Linderos: A. Pieres, G. Carvero, J. Montalivet y arroyo Tamangueyú.

EL MIERCOLES 15 DE JUNIO de 1910, á las 3 de la tarde, en nuestra casa, Reconquista 432, venderemos por cuenta y orden de su dueño el campo arriba indicado. Después más detalles. Por más datos á nuestra casa, Reconquista 432, Buenos Aires.—B. Alchourrón y Hnos.

51060 m19

Lo cruza de sur á norte el ramal del ferrocarril citado, está al lado mismo del embarcadero de haciendas y linda al NE. con Eugenia y Alejandrina Obligado; al NO. Gustavo Frederking, al SO. camino en medio con Julio Costa y el pueblo Agustina, y el SE. también camino en medio con el centro agrícola Segundo Roca. La inspección es libre lo cómoda que puede resultar, estando á ocho cuadras de la estación del ferrocarril. Es conocido por estancia San Carlos. Títulos perfectos. — Corvera y Peralta Martínez. 50002 m17

Campos de agricultura—1200 hectáreas en tres lotes. A plazos. A dos leguas al NO. de las estaciones Toay y General Lagos, de los ferrocarriles Pacífico y Oeste, rodeados de chacras y de campos de explotación agrícola. En tres cuadras y de campos de explotación agrícola. En tres hectáreas por hectárea. Base, 45 $ la hectárea, que podrá pagarse mitad al contado y mitad á uno y dos años de plazo, con garantía hipotecaria ó interés de 6 por ciento anual.

El **sábado 4 de junio**, á las 3 de la tarde, en nuestra casa, San Martín 326.

Linderos: al NO. E. Dávison, al NE. Zulato hermanos y A. Nocetí, al SO. Federico Bridger y al SE. Debey y Mella. Para ver y conocer ir por San Eduardo, con ramal de tranvía á Venado Tuerto. Es la estación más próxima y allí hay comodidades. Lo ocupan los señores Antonio Bonziorno y Bergonzi, con contrato hasta marzo de 1911, abonando el 20 por ciento del producido de las cosechas, el que embolsado deben entregar en la estación San Eduardo. Título perfecto.—Corvera y Peralta Martínez. 50035 m10

Campo en Junín—Encima mismo de la estación Agustina, del ramal á Arenales y dentro del ejido del pueblo de Junín. Tierras superiores para maíz ó para cualquier otro destino que exija las más ricas y con todas facilidades de transporte, que pueden competir con las más favorecidas. Son 600 hectáreas, en el más mínimo desperdicio, cercadas, divididas en cinco potreros, con casa de material de cuatro piezas, cocina, etc., casa para peones, galpón de material, molino y monte de frutales y forestales.

Está disponible por completo. Base, 190 $ la hectárea. Abonándose la mitad al contado, podrán facilitarse plazos en cómodas condiciones.

El **lunes 6 de junio**, á las 3 de la tarde, en nuestra casa 318 San Martín 326.

CASAS

En Coronel Suárez—396 hectáreas de riquísimo campo virgen de arado, lo único en esas condiciones en todo el partido, lo más especial para agricultura, con oferta de 13 $ la hectárea de arrendamiento, lo que no se ha aceptado para venderlo libre.

Chuniel 40., parte de los campos de los señores Barreneches, lindando con la sucesión de Soler y doña Juana B. de Lorda. Venta decidida con la última base de 30 $ la hectárea, á pagarse mitad al contado y el resto en dos cuotas semestrales de 25 por ciento cada una, con 8 por ciento de interés y garantía hipotecaria.

El **miércoles 8 de junio**, á las 3 de la tarde, en nuestra casa, San Martín 81, venderemos estos buenos lotes de campo que recomendamos muy especialmente.

Títulos perfectos. Seña, 8 por ciento. Comisión, 2 por ciento. Más datos y planos en nuestras oficinas.

Para visitar el campo dirigirse en Coronel Suárez, al señor Tomás Isabelino Barreneche.—Publio C. Massini y Ca. 51169 m20

Entre las estaciones Lynch y Lacroze. La mayor parte de los lotes con frente á la vía del tranvía eléctrico de Lacroze. Cruzados por las nuevas líneas en construcción del ferrocarril Pacífico de Sáenz Peña al mercado de Hacienda, y San Martín que vendrá á valorizar más estos terrenos cuando se levante la estación proyectada dentro de esta fracción en el límite con la vía del ferrocarril Central de Buenos Aires. Está lindando con los grandes talleres de Lynch y rodeado de tres estaciones importantes, como ser Santos Lugares, Sáenz Peña y Villa Devoto, cuya distancia no es mayor de cinco cuadras de cada una de ellas. A 20 minutos del Retiro con un servicio de trenes especiales, está lindando casi con el bulevar Circunvalación límite del municipio de la capital. Son 250 lotes que ofrecemos todo dentro de líneas municipales, con las manzanas alambradas, calles abovedadas y que se entregarán medidos y amojonados. Todos los terrenos están alumbrados á alcohol carburado y completamente rodeados de edificación. Dan frente á las calles Lacroze, Rosaría, Milán, Pirán, Llambí, Lisandro Medina, Progreso, Pineral, Avenida Lynch y otras. La venta en condiciones completamente liberales, pagadero en 80 mensualidades, sin interés y con base de 6 $ por mes el lote, no hay más desembolso que los mensualidades de garantía en el acto del remate y dos al retirar el título provisional; 20 por ciento de descuento á todo el que desee pagar al contado, otorgándosele escritura definitiva por ante el escribano señor Francisco Ferrando, Bartolomé Mitre 536.

El **domingo 5 de junio**, á las 2 de la tarde, sobre los mismos terrenos.

Tren gratis del Retiro (estación nueva), á la 1.20 p. m. el día del remate. Comisión, 2 por ciento. Soliciten planos y boletos para el tren gratis en nuestra casa, San Martín 81.—Publio C. Massini y Ca. 51068 m21

Precioso chalet nuevo. Moldes 587. Entre Pino y Aviles, con tranvía al frente en el punto más lindo de Belgrano, á un paso de la Avenida Pampa, también con tranvía eléctrico. Mide 15 varas de frente por 28 varas 86 de fondo (ad corpus). Muy lindo frente, consta de dos pisos distribuídos en esta forma: Piso bajo: sala, comedor, hall, escritorio, toilette y jardín; el piso alto consta de 4 espaciosos dormitorios, terraza, 2 cuartos de baño con instalaciones y todas las dependencias de las casas modernas, construcción de primer orden, materiales muy ricos, pisos parquet, pino tea, mosaicos inglesas, vidrios rasos decorados, carpintería de cedro, cortinas, persianas, todo imitación piedra, balaustrada, puerta de reja, aguas corrientes, jardín inglés, terraza, etc. Base muy ínfima, $ 45.000, pagadero mitad al contado y mitad á uno y dos años con pagarés hipotecarios del 7 o|o de interés.

El **sábado 11 de junio**, á las 3 p. m., en nuestra casa, San Martín 81, venderemos este lindo chalet, que recomendamos tanto por su ubicación como por su esmerada distribución. Visítese de 2 á 4 p. m. Títulos perfectos. Seña, 8 o|o. Comisión, 2 o|o. Mayores informes en nuestras oficinas, San Martín 81.—Publio C. Massini y Ca. 51261 m21

Perú 1142, entre San Juan y Humberto I. Ubicación central á 10 cuadras de la plaza de Mayo, edificado de zaffalto al frente, muy amplia y buena casa. Mide 11 varas 50 por 44 (ad corpus). Consta de buen frente imitación piedra, gran entrada, sala, 8 habitaciones, pieza de servicio, baño, cocina, w. c., 2 patios de mosaicos, galerías, luz eléctrica, obras de salubridad, etc. Base muy baja, 45.000 $, incluyendo en esta suma 25.000 $ cédulas nacionales serie K, que el comprador tomará á su cargo á estilo de plaza y abonará el excedente mitad al contado y mitad á 6 meses de plazo con 7 o|o de interés.

El **sábado 11 de junio**, á las 3 p. m., en nuestra casa, San Martín 81, venderemos esta buena propiedad que merece visitarse de 3 á 5 p. m. Mayores informes en nuestras oficinas.—Publio C. Massini. 51260 m21

La quinta de Cañás, en el centro de Flores. La espléndida casa y 26 lindísimos lotes con frente á los bulevares Avellaneda y Nazca (ambos con tranvía eléctrico) y calles Treinta y Tres de Febrero, lo mejor de Flores. Venta como judicial por orden de la sucesión del señor Juan Cañás, todos mayores de edad; á tanto la vara cuadrada y sin base, pagadero tanto la casa como los terrenos 25 por ciento al contado, 25 o|o á 1 año, 25 o|o á 2 años y 25 por ciento á 3 años de plazo, con garantía hipotecaria y 7 o|o de interés. Títulos perfectos. Escrituras por ante el escribano señor Romualdo Benincasa. Este terreno da frente á la manzana de Unzué, que hemos vendido en lotes y que hoy están casi todos edificados.

El **domingo 12 de junio**, á las 2 p. m., en la misma propiedad efectuaremos, este remate excepcional por su ubicación, rodeado completamente de edificios en el barrio más importante de la parroquia de Flores, á 4 cuadras al norte de la Avenida Rivadavia: hay luz eléctrica y aguas corrientes. Los lotes se entregarán medidos y amojonados. La casa magnífica, puede visitarse en cualquier momento; no damos detalles de ella porque sería muy extensa y la venderemos también á tanto la vara cuadrada con edificio y todo. En la esquina Nasca y San Eduardo hay un pequeño edificio que lo venderemos en las mismas condiciones. En el acto del remate exigiremos el 8 o|o de seña y el 2 o|o de comisión, como es de práctica. Planos y más datos en nuestra casa, San Martín 81.—Publio C. Massini y Ca. 51259 m21

Serrano 1332. Buena propiedad, con adoquinado al frente y vereda de mosaico. Edificio sólido, compuesto de sala, comedor, cuatro dormitorios, cocina, baño y w. c., pozo con bomba con cañerías, teniendo instalaciones de ciencas internas. Mide 9 varas por 30. Ad corpus. Dista sólo cuatro cuadras al norte de la Avenida Corrientes. Tiene cielos rasos de yeso, pisos pino tea, carpintería de cedro. Base muy ínfima, 14.000 $, pagadero mitad al contado y mitad á un año de plazo sin interés.

El **miércoles 8 de junio**, á las 3 de la tarde, en nuestra casa, San Martín 81, venderemos esta buena propiedad, que recomendamos. Títulos perfectos. Seña, 8 por ciento. Comisión, 2 por ciento. Más datos y planos en nuestras oficinas.—Publio C. Massini y Ca. 51522 m23

Casa Humahuaca 179, adoquinado al frente entre Gallo y Bustamante, á sólo una cuadra de Lavalle, con adoquinado y doble vía de eléctrico, barrio totalmente edificado de casas modernas. Mide 10 varas de frente por 40 de fondo. Ad corpus y consta de sala, comedor, siete habitaciones, baño, dos patios, galerías, aguas corrientes, cloacas, gas y todas las dependencias necesarias. Edificada con materiales de primer orden. Base ínfima, 24.000 $, pagaderos mitad al contado y mitad á un año con garantía hipotecaria y 7 por ciento de interés.

El **domingo 5 de junio**, á las 3 de la tarde, sobre la misma propiedad, venderemos esta buena casa ubicada en un buen barrio. Títulos perfectos. Seña, 8 por ciento. Comisión, 2 por ciento. Más datos y planos en nuestras oficinas, San Martín 81.—Publio C. Massini y Ca. 51524 m23

Dos casas, Suárez 1356|58, doble vía de tranvía al frente, á sólo una cuadra de la Avenida Montes de Oca, es decir, lo más valioso de esa importantísimo barrio, cuyos progresos son rápidos y sólo están á diez minutos de la plaza de Mayo. Barrio todo edificado, con obras de salubridad y demás comodidades. Mide en conjunto 20 varas por 30 y consta de un edificio algo antiguo, pero que produce buena renta y está compuesto de sala, varias habitaciones y dependencias. Venta en un block. Base ínfima, 20.000 $.

El **sábado 11 de junio**, á las 3 de la tarde, en nuestra casa, San Martín 81, venderemos estas dos buenas propiedades. Títulos perfectos. Seña, 8 por ciento. Comisión, 2 por ciento. Datos en nuestras oficinas, San Martín 81.—Publio C. Massini y Ca. 51525 m23

TERRENOS

380 lotes en Villa Real, á un paso de la estación, con un buen servicio de trenes por la línea del Pacífico entre Retiro y Villa Real, venta por cuenta y orden de la casa de don Florencio Olivera, con escrituras desde la primera cuota que se pague, por ante el escribano don Horacio Salas, Cuyo 341. Estos terrenos, donde se ha constituído la Villa de los Patricios, están de lo más alto y en un paraje sano y pintoresco sobre el bulevar de Circunvalación, á 20 minutos de la estación Retiro, las calles han sido abiertas y abovedadas; habiéndose alambrado las manzanas y estando todo ese barrio alumbrado. Venderemos en 80 mensualidades, sin interés, no á tanto la vara, sino á tanto por mes el lote, con base de 6 $ mensuales por lote. Con títulos perfectos y libres de todo gravamen.

El **domingo 5 de junio**, á la 1.30 de la tarde, venderemos sobre los terrenos, estos 380 lotes, en una situación excepcional y atrayente, pues se encuentra encerrada esta tierra dentro de localidades importantes que le darán impulso y valorización: Liniers, que será cabecera de los eléctricos subterráneos; los talleres del ferrocarril del Oeste, Caseros y Santos Lugares, con los grandes talleres del ferrocarril Pacífico y por último la estación y Villa Real, magnífico edificio recién construído y que dista 5 cuadras de la Villa de los Patricios. No hay más desembolso que dos mensualidades de garantía en el acto del remate y una al escriturar, entrando en posesión en seguida del terreno y abonándose las mensualidades subsiguientes en el Banco de Galicia y Buenos Aires. Nuestra comisión de 2 o|o es á cargo de los compradores. Pídanse planos y más datos en nuestra casa, San Martín 81.—Publio C. Massini y Ca.

CAMPOS

Al sur de Córdoba, sobre Villa Mercedes: El establecimiento San Carlos, en región de la alfalfa (provincia de San Luis). 3889 hectáreas de riquísimo campo, á 3 1|2 leguas de Villa Mercedes y 35 cuadras de la estación Vizcacheras, del F. C. Pacífico, rodeado de grandes establecimientos, totalmente alfalfado. Dividido en 9 potreros, todos cercados con muy buenos alambrados; tiene rica agua de 2 á 8 metros en todo el campo; la población principal consta de 8 piezas de material, con pilos pinotea, cielos rasos, aguas corrientes, galpones, casa para peones, varios puestos, gran quinta de árboles frutales y forestales, los mejores, tanques australianos, 600 hectáreas alfalfadas y toda clase de mejoras; una estancia completa. Recomendamos se visite, lo que puede hacerse bien fácilmente por Villa Mercedes, donde el señor Juan C. Visconti acompañará á los interesados hasta el campo en venta. Base bajísima, 60 pesos la hectárea, á pagarse en las siguientes formas: El comprador se hará cargo, á estilo de plaza, de 40.000 cédulas nacionales, de una hipoteca por 156.994 pesos, en 4 pagarés, á uno, dos, tres y cuatro años, al 7 o|o, vencidos el 1o. el 31 de marzo de 1911 y el excedente sobre estas deudas lo podrá abonar una mitad al contado y la otra á un año de plazo, con 7 o|o.

El **miércoles 8 de junio**, á las 3 de la tarde, en nuestra casa San Martín 81, venderemos este importante establecimiento. Linda con los señores Carlos J. Rodríguez, Celestina O. de Funes, S. Véliz, Francisco Funes y José Quiroga. Títulos perfectos. Seña, 8 o|o. Comisión, 2 o|o. Más datos y planos en nuestras oficinas, San Martín 81.—Publio C. Massini y Ca. 50823 m13

Judicial — 20.000 hectáreas en la sección 8a. de la Pampa Central, lotes 13 y 14, fracción C, dividido en 8 lotes de 20000 hectáreas cada uno. Mide cada lote 20000 metros por 10000 metros. Sobre la estación Remeco y muy próximo á Guatraché, venta por orden del señor juez de primera instancia en lo civil Dr. Baires, secretaría del Dr. Meléndez, en el juicio sucesorio de la señora Carolina Pérez de Campos y su esposo el general Manuel J. Campos. Tasación 40 $ la hectárea, base dos terceras partes, pesos 26.60. Campo de lo mejor de la zona, lindando con los afamados campos de la Compañía de Tierras del Centro del país y los de don Carlos M. Martínez, todo el perímetro está alambrado y existe un convenio con el ferrocarril Pacífico por el cual se le cede una superficie de terreno para vías y construcción de una estación con la única obligación de subdividir dicho terreno en pueblo, quintas y chacras, lo que dará aun mayor mérito al resto del campo.

El **miércoles 15 de junio**, á las 3 de la tarde, en nuestra casa, San Martín 81, venderemos estas 20.000 hectáreas que bien analizado, con buena división para despertar el interés de los entendidos, el campo está libre de contratos y puede ser inmediatamente entregado, títulos perfectos, libres de todo gravámen y precio al contado y un lote con opción, visitarlo es fácilísimo y no hay inconveniente en que darán facilidades para hacerlo; para el caso que fuera más de uno el comprador el juzgado ha designado un escribano para otorgamiento de las escrituras. En el acto del remate y sin excepción ninguna exigiremos el 8 por ciento de seña y el 2 por ciento de nuestra comisión. Por planos y más datos á nuestra casa, San Martín 81, Buenos Aires.—Publio C. Massini y Ca. 51426 m22

En la Boca. Buen terreno calle Pinsón entre Palos y Martín Rodríguez, á sólo una cuadra de la Avenida Almirante Brown, tres de la estación del mismo nombre y ocho cuadras de la estación Casa Amarilla y Parque Lezama. Rodeado de tranvías eléctricos, barrio muy edificado y de mucho comercio. Mide 11 varas 55 de frente por 21 varas 18 de fondo. Vente sin base, á tanto la vara cuadrada. Reconoce una deuda de 7878.88 $, pagadero en 46 mensualidades y el excedente se abonará al contado.

El **domingo 12 de junio**, á las 3 de la tarde, sobre el mismo terreno, venderemos este buen lote que recomendamos por su ubicación y medidas. Títulos perfectos. Seña, 8 por ciento. Comisión, 2 por ciento. Más datos y planos en nuestras oficinas, San Martín 81.—Publio C. Massini y Ca. 51523 m23

En lo mejor de Lanús (Villa Sarmiento). Siete lotes con frente á las calles Aurelio Gómez y otras, á sólo cinco cuadras de la estación frente mismo donde se hará la nueva estación del ferrocarril. Entre numerosas edificación. Terrenos altos y bien situados á sólo doce minutos de Constitución. Venta sin base, á tanto la vara cuadrada.

El **sábado 11 de junio**, á las 3 de la tarde, en nuestra casa, San Martín 81, venderemos estos bien ubicados lotes que les está reservado un brillante porvenir. Títulos perfectos. Seña, 8 por ciento. Comisión, 2 por ciento. Escriturar ante el señor Domingo Sánchez. Datos y planos en nuestras oficinas, San Martín 81.—Publio C. Massini y Ca. 51526 m23

En San Vicente. La quinta número 23 del ejido de San Vicente, dividida en 19 fracciones de 3400 varas cuadradas, más ó menos cada una, con frente á las calles Ravarria, San Martín y otras. Venta sin base, además con propiedades de los señores M. Canteros, V. Nievas, J. Bocco y otros. Terrenos altos muy á propósito para quintas de veraneo, quintas de verdura ó para subdividir en lotes de fácil colocación, pues están á las puertas de la ciudad con [illegible] á cada paso, muy próximas al mismo centro del pueblo, plaza, iglesia, escuela con la mínima base de 30 centavos la vara cuadrada, pagadero 20 por ciento al contado y el resto á 6, 12, 18 y 24 meses de plazo, con 7 por ciento de interés. Es una de las fracciones hay una buena población que irá por muerta en la venta.

El **miércoles 15 de junio**, á las 3 de la tarde, en nuestra casa, San Martín 81, venderemos estas 18 fracciones perfectamente ubicadas. Títulos perfectos. Escrituras ante el escribano señor Juan Carlos Cernadas. Seña, 8 por ciento. Comisión, 2 por ciento. Datos y planos en nuestras oficinas, San Martín 81.—Publio C. Massini y Ca. 51527

203 - LOTES EN CABALLITO - 203

Frente al gran PARQUE CHACABUCO

y á las avenidas Curapaligüé y Asamblea

PLANO DE UBICACION DE LOS TERRENOS

VISITEN LOS TERRENOS

Es la mejor forma de darse cuenta de su brillante ubicación, pues no creemos que pueda haber una fracción tan central y tan rodeada de edificación, de importancia, tales como: el Colegio de las Hermanas de San Vicente de Paul, la escuela del estado número 20, el Asilo de Niños Desvalidos é infinidad de modernas viviendas particulares.

Todos los domingos de 9 á 12 a. m. se encontrará sobre los terrenos un representante de nuestra casa, quien indicará á los interesados que concurran la ubicación precisa de las manzanas y lotes.

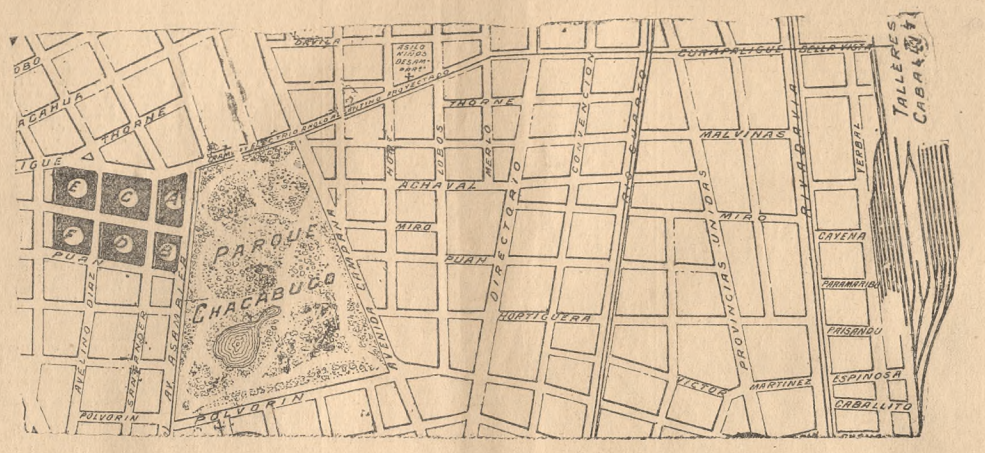

CONDICIONES DE LA VENTA

Esta soberbia fracción, que se ofrece dividida en 203 lotes tiene todas sus calles abiertas y abovedadas, sus manzanas alambradas, libres de ochavas y los lotes perfectamente amojonados cada uno con su número respectivo á fin de facilitar la ubicación de cada uno de ellos. La venta se hará en 48 mensualidades, sin interés, y sólo se exigirán 2 mensualidades y el 2 por ciento de comisión en el acto del remate y 3 mensualidades más dentro de los 30 días.

Los títulos son perfectos y pueden revisarse en la escribanía de don Lorenzo Mira, Reconquista 20, quien otorgará las escrituras definitivas.

NOTA—Lo marcado en negro indica las manzanas en venta.

Venta SIN BASE, á tanto la vara, en 48 mensualidades sin interés

EL DOMINGO 12 DE JUNIO A LAS 2

SOBRE LOS MISMOS TERRENOS

Pidan planos é informes en nuestra casa, Cuyo 575.

FURST & DOMINGUEZ

Furst y Dominguez

CARLOS FURST ZAPIOLA Y JOSE LUIS DOMINGUEZ

CUYO 575

203 lotes en Caballito — La última gran fracción del Caballito, ubicada frente por frente al gran Parque Chacabuco, á las avenidas Curapaligüé y Asamblea, y á las calles Puán, Miró, Schneider y Avelino Diaz. Hace mucho tiempo que se estaba á la venta en esta capital un block de tierra de esta importancia, y hoy lo ofrecemos á grandes y pequeños propietarios, especuladores, empleados, comerciantes y constructores. El Parque Chacabuco, que será dentro de poco, el primer parque de Sud América, está definitivamente trazado, con sus canteros concluídos, sus paseos y calles enarenadas y con el más grande vivero de la capital, con canchas y rings para toda clase de juegos, y donde se levantará próximamente la gran Casa del Pueblo, con salones para conferencias, de reunión y lectura, salas de gimnasia y esgrima, gran local para la celebración de congresos populares, tal como se estila en Norte América. Con frente pues, al Parque Chacabuco y á las avenidas Curapaligüé y Asamblea, estos terrenos que se ofrecen en venta tienen hoy por hoy la ubicación más brillante y de más asegurado porvenir de la capital. La Avenida Curapaligüé con tranvía hasta Directorio (á cinco cuadras de estos terrenos) está adoquinada y tiene vereda y árboles hasta los terrenos, teniendo además una edificación moderna en toda su extensión, de entre cuyos edificios se destacan la escuela del estado núm. 20, el colegio de las Hermanas de San Vicente de Paul y el Asilo de Niños Desvalidos. Por la Avenida Asamblea (de 30 metros de ancho), está proyectada una doble línea del tranvía eléctrico Anglo-Argentino, que arranca de la Avenida La Plata, cruza por Asamblea, y doblа en Curapaligüé hasta Directorio. La proximidad á avenidas importantes tales como: Rivadavia, Provincias Unidas, Río Cuarto, Directorio y Campana, por donde cruzan numerosas líneas de tranvías ponen á estos terrenos en comunicación en pocos minutos, con el Once, Flores, Barracas y Plaza de Mayo. Reune, pues, esta tierra que ofrecemos las condiciones esenciales de porvenir y progreso. Luz y aire por su situación con frente al gran Parque, vialidad porque el adoquinado llega hasta los terrenos en venta; y comunicaciones por la red de tranvías que los envuelve. Todas las manzanas se ofrecen alambradas, con calles abiertas y abovedadas, teniendo para mayor comodidad de los interesados que visiten los terrenos, cada manzana y lote su numeración correspondiente. Todos los domingos de 9 á 12 de la mañana hasta el día del remate estará un representante de nuestra casa en los terrenos á fin de dar todas las explicaciones que le pidan y ubicación de los lotes. Venta sin base, con opción y á tanto la vara, en 48 mensualidades iguales, sin interés, otorgándose los títulos definitivos á la 12a. mensualidad, quedando el saldo en hipoteca, pudiendo cualquier comprador que lo solicite hacer inscribir su título provisorio en el registro de la propiedad, para su mayor garantía, siendo los gastos que éste origine por su exclusiva cuenta.

El **domingo 12 de junio**, á las 2 de la tarde, sobre los terrenos.

De Rivadavia y Callao saldrán dicho día de 1 á 1.30 tranvías expresos que conducirán á los interesados gratuitamente. Exigiremos dos mensualidades de seña y el 2 por ciento de nuestra comisión en el acto del remate y tres mensualidades más dentro de los 30 días de efectuada la venta y al retirar el título correspondiente en nuestra casa Cuyo 575. Los títulos que son perfectos, están á disposición de los interesados en la escribanía del señor Lorenzo Mira, Reconquista 20, quien otorgará las escrituras definitivas. La posesión será inmediata, entregándose los lotes perfectamente amojonados. Pidan planos, informes y boletos, personalmente, por correo ó por teléfono 3485 (Avenida), á nuestra casa Cuyo 575.—Fur y Dominguez. 51049 m19

Guillermo Gowland & Ca.

Remates semanales — Los miércoles y viernes de comestibles, bebidas, ferretería, tienda, rogería, etc. A las 12.30 p. m. en nuestra casa, BOLIVAR 127. Se adelanta dinero P.

Azúcar. ¡Averías! 500 bolsas azúcar refinada Pilá, en nuestra casa, Bolívar 127.

El **miercoles 1o. de junio**, á las 2.30 de la tarde, se rematarán en lotes, por orden de la Refinería Argentina, por cuenta de quien corresponda y con intervención de los señores Rincuman y Ca., agentes del Lloyd Inglés, llegadas en los vapores Cap Roca y Armenia, de Hamburgo. Seña, 30 por ciento. Guillermo Gowland y Cía. 51413 m22

Cascos vacios, ¡Averías! 1000 cascos vacios de robio para vino, en nuestra casa, Bolívar 127.

El **miercoles 1o. de junio**, á las 2.30 de la tarde, se rematarán en lotes, por cuenta de quien corresponda y con intervención de seguros, llegados en el vapor Hortensius.

Nota—Los cascos se encuentran depositados en la Barraca Peña, Pedro de Mendoza núm. 3003, donde podrán inspeccionarlos los interesados. Seña, 30 o|o.—Guillermo Gowland y Ca. 51414 m22

Fábrica de soda, las maquinarias, motor, caldera, carros y todas las existencias de la fábrica inglesa de la renombrada Soda Córdoba, situada en la calle Sadi Carnot número 257. Por cesación de negocio.

El **lunes 13 de junio**, á la 1 de la tarde, se rematarán en lotes las existencias y maquinarias, á saber:

Motor de 7 caballos y caldera de 12 caballos de Marshall Sons, máquina inglesa para soda, Bradby Hamchilpe, productor Rylands, 2 máquinas automáticas para lavar botellas, 2 máquinas de rueda para id, id Deanund para id, llenadoras de soda de corcho, id para tapa porcelana, id de sifones, id id automáticas para lavar la, id de sifones, id id automáticas para lavar botellas con corcho, id id para tapas Corona, máquinas de pizarra para agua, filtros Bekerfeld, destiladores de agua, dinamos, baterías de acumuladores para luz eléctrica, depósitos, bomba á vapor para pozo semisurgente, cañerías, transmisiones, poleas, botellas, cajones para id, 7 chatas y carros de reparto, arneses, tachos de cobre, cañerías id, útiles de laboratorio, herramientas, escritorios y una infinidad de artículos que no se detallan por su extensión, todo en perfecto estado. En exhibición desde el 31 del corriente. Seña, 30 por ciento. Comisión, 10 por ciento.—Guillermo Gowland y Ca. 51415 m22

Mackinlay & Ca.

Rematarán los rezagos del F. C. al Pacífico.

El DIA 8 DE JUNIO, á la 1 p. m., en los galpones de Palermo, todos los artículos rezagados en las estaciones de esta línea, compuestos de cargas, encomiendas y objetos abandonados en los trenes ó estaciones. Datos, San Martín 92. 51548 m24

BACIGALUPPI y RUA

Casa central

AVENIDA DE MAYO 672 al 682

BUENOS AIRES

Flores, Rivadavia 6624; Belgrano, Cabildo 1455; Almagro, Rivadavia 4108; Villa Devoto, Guaraguychú esq. Morán; Barracas, Avenida Montes de Oca 1709-15; Mar del Plata, San Martín 269; y Rosario de Santa Fe, Córdoba 820.

En Villars, F. C. Prov. de Buenos Aires 450 terrenos de 300 á 6800 varas cuadradas. En 80 meses, sin interés. Base, 1 $ por mes el lote. Dan frente al bulevar del ferrocarril y al camino real de Marcos Paz á Las Heras. Magníficamente ubicados, calle por medio con la estación y sus grandes talleres. A una hora de la capital y en el pueblo llamado á ser el principal de la línea por la importancia de sus empalmes á Rosario de Santa Fe y Villegas.—Bacigaluppi y Rúa. R. 1424.

El **domingo 12 de junio**, á las 2. 50051 m11

110 lotes con diez esquinas, en 48 mensualidades, sin interés. En Floresta, con frente á las avenidas Bahía Blanca y Maldonado de calles Monte Egmont, Monte Dinero, San Julián, San Matías, Camarones y Médanos. Base, 2.50 $ la vara cuadrada. Superficies desde 200 á 500 varas cuadradas. Lindan con la importante fábrica de fósforos La Unión, donde trabajan miles de obreros y lo que contribuye á dar mayor vida y movimiento á este barrio ya populoso por su densa población. Están á siete cuadras al norte de la Avenida Rivadavia, á igual distancia de la estación Vélez Sársfield, del ferrocarril Oeste, cuya empresa será la primera en entrar con sus trenes eléctricos subterráneos hasta la plaza de Mayo, ventaja enorme en los medios de transporte que significa economía de tiempo y de dinero y que hay que agregarla á las múltiples líneas de tranvas que hoy ligan esta espléndida zona con el resto del municipio. Están también sobre el mismo centro de Floresta. A cuatro cuadras de la plaza é iglesia y sobre la Avenida Avellaneda, con doble vía de eléctrico. Atendiendo á la ínfima base de 2.50 pesos la vara cuadrada fijada para la venta, el plazo de 48 mensualidades, sin interés y á la orden terminante que tenemos de liquidar por cualquier oferta que exceda dicha base, no vacilamos en aconsejar que se visiten los terrenos antes del remate para adquirir la convicción de que este negocio ofrece los mejores alicientes á los compradores. Se exigirán dos mensualidades en el acto del remate (más el 2 o|o de comisión), otras tres mensualidades dentro de los 15 días que se abonarán en nuestra casa y las subsiguientes del 1o. al 10 de cada mes, en el Banco Nuevo Italiano, empezando en julio próximo. Las escrituras definitivas se otorgarán en seguida de la venta por ante el escribano señor Eusebio Jiménez, Victoria 557, dándose la posesión de los terrenos inmediatamente. Planos, informes y más datos á nuestra casa central, Avenida de Mayo 672|82 ó sucursal Rivadavia 6624.—Bacigaluppi y Rúa.—R. 1453.

El **domingo 5 de junio**, á las 2.30.

En Villa Devoto. La ideal esquina Gualeguaychú y San Roque, dividida en 4 lotes. Base, 3.50 peso la vara cuadrada, cada lote, y el excedente al contado. Mide 10 varas de frente por 18 á 20 varas de fondo. Como ubicación es inmejorable, á 3 cuadras de la estación del F. C. P., y á 1 cuadra de la Avenida Tres Cruces, con eléctrico proyectado y en la zona más hermosa de la localidad, rodeados de chalets y casas-quintas. Planos, Avenida de Mayo 672-82 ó sucursal Villa Devoto.—Bacigaluppi y Rúa. R. 1477.

El **domingo 29 de mayo**, á las 3, de la tarde. 51432 m22

En Merlo—130 terrenos próximos á la estación. En 80 meses sin interés. Base, 1.50 pesos por mes el lote. Dan frente á la avenida Falcón, la principal arteria de la zona norte de este antiguo y pintoresco pueblo, uno de los preferidos de la línea del oeste y en el que la valorización se opera á diario, como una consecuencia lógica del interés despertado por los grandes trabajos á realizarse: el subterráneo colonial obra del ferrocarril del Oeste, única que podrá llegar hasta la misma plaza de Mayo, sin. Condiciones de venta: 3 mensualidades en el estación Merlo por la misma progresista empresa. Condiciones de venta: 3 mensualidades en el acto del remate (más el 2 por ciento de nuestra comisión) y otras tres mensualidades dentro de los 15 días, á la entrega de la libreta. Descuento del 15 por ciento sobre la parte á plazos, por pago al contado. Escrituras á las 12 mensualidades por ante los escribanos Sres. Gómez y Valenzuela. Títulos perfectos, lotes amojonados dentro de líneas municipales. Más datos y planos, Avenida de Mayo 672-82.—Bacigaluppi y Rúa. R. 1517.

El **domingo 29 de mayo**, á las 2 de la tarde. Tren gratis de estación Once á la 1 p. m., parando en Flores á la 1.03. 51214 m20

CAMPOS

En Gorchs, ferrocarril Sur, partido General Belgrano. 10 chacras de 5 á 6 hectáreas. Situadas á pocas cuadras de la estación. Tierra alta y fértil, actualmente sembrada de maíz, pero libre de contrato. Sin base. El campo está alambrado, siendo éste por un costado propio del ferrocarril Sur y por los otros medianeros. Linda con la vía del ferrocarril Sur á la altura del kilómetro 134; con el camino real á Las Flores al Monte y con Capurro, Fontina y Nieves. Escrituras por ante el señor Piedrabuena, en el pueblo del Monte (ferrocarril Sur). Más datos Avenida de Mayo 672-82.—Bacigaluppi y Rúa. R. 1475.

El **domingo 5 de junio**, á las 2 p. m., en Gorchs, en la casa de negocio del señor L. Villamón. 50703 m13

Eduardo M. Niño

Casa ubicación excepcional, calle Tucumán números 1073 y 1077, entre Carlos Pellegrini y Cerrito, á 20 varas del teatro Colón y dos cuadras de los nuevos Tribunales, edificio antiguo de construcción sólida de 10 piezas y demás dependencias.

9.25 varas de frente por 62 de fondo, en el mejor barrio de la capital, donde se construyen los grandes edificios de renta. Base: $ 80.000 m|n. con hipoteca de $ 50.000 en cédulas argentinas, con la que cargará el comprador, á estilo de plaza el día en que se firme la escritura y el excedente que resulte entre la hipoteca y el precio de venta, al contado.

El **miercoles 1o. de junio**, á las 4 p. m., en mi local, calle 25 de Mayo núm. 122. Títulos perfectos. Seña, 8 o|o. Comisión, 2 o|o. Visítese de 1 á 5 p. m.—E. M. Niño. 51356 m22

Casa chiche, lista para habitarla, baja, sin altos, construcción sólida, moderna. Calle Gallo 2022, á tres cuadras del bulevar Santa Fe, calle adoquinada, con árboles, edificada en terreno de 10 varas de frente por 32 de fondo, compuesta de 6 piezas bajas y una alta, cuarto de baño, w. c., cocina, etc., patios de mosaicos, celosías de cedro, gas, aguas corrientes, obras de salubridad.

Base, $ 25.000 m|n. con hipoteca de $ 13.000 en cédulas argentinas, con la que cargará el comprador á estilo de plaza, el día en que se firme la escritura y el excedente que resulte entre la hipoteca y el precio de venta, al contado.

El **domingo 5 de junio**, á las 4 p. m., sobre la misma propiedad. Títulos perfectos. Seña, 8 o|o. Comisión, 2 o|o. Visítese de 1 á 5 p. m.—E. M. Niño. 51357 m22

AYERZA CULLEN & SECANE

Socios: Isaac Ayerza, Huberto Cullen Ayerza, Ramón M. Secane

En homenaje al centenario patrio, suspendemos nuestros remates durante la Semana de Mayo, teniendo lugar el venidero el LUNES 30 del corriente.—Ayerza, Cullen y Secane. 51215 m20

Los lunes y jueves, á la 1 p. m., remate de comestible, bebidas, ferretería, artículos rurales, tienda y mercaderías, en nuestra casa, Defensa 185 al 193. p2 m15

Carlos A. Galli

En Bánfield—350 lotes en la progresista Villa Gavarone, á 8 cuadras al este de la estación y con frente á las calles General Campos, Capdevila, Presidente Quintana, Rincón, Serrano, Cabrera, Castro Barros y otras, rematará.

El **domingo 5 de junio**, á las 2 p. m., con base de $ 8 el lote, pagaderos en 80 mensualidades, sin interés. Las personas conscientes de las ventajas que ofrece la adquisición de terrenos en mensualidades no deben vacilar un momento en hacerse propietarios, pues la persona que tenga el compromiso de pagar unos pesos mensualmente por un terreno se obliga al ahorro es insensiblemente acumula un capital que unido á la valorización del terreno puede cooperar al bienestar. Las condiciones en que ofrezco estos terrenos, los pone al alcance hasta del más modesto; tres mensualidades en el acto del remate y 3 dentro de los 15 días siguientes al remate, los títulos son perfectos y encargado de otorgarlos es el escribano señor David Roca, San Martín 22; una vez que los compradores abonen 20 mensualidades; á los que abonen al contado tendrán el 20 por ciento de descuento y las escrituras dentro de los 30 días, las mensualidades se pagarán en el Banco Francés Reconquista 157. Tren gratis de Constitución con salón de primera para familias á la 1.30.

Comisión, 2 o|o. Planos y boletos, Bolívar 256, Progreso 2581, Almirante Brown 1343, Patricios 902.—Carlos A. Galli. 51538 m24

ANIMALES, FERIAS

Adolfo Bullrich y Ca.

Yunta y padrillo Hackney—

Una espléndida yunta de padrillos Hackney, de 3 1|2 años, moro y rosillo, de la cría de Tatay.

Un padrillo Hackney de pedigree, zaino, de la cría de Urquiza hermanos.

En venta particular y en exhibición en nuestra casa, San Martín 254.—Adolfo Bullrich y compañía. m17

TATTERSALL

José M. de Yriondo y Ca.

Remate semanal en nuestra casa, San Martín 153. Los MIERCOLES, á las 2 de la tarde. Caballos de tiro y silla, carruajes, guarniciones, etc., y animales de raza.

B. Alchourrón y Hnos.

400 novillos y vacas; 900 lanares, potros, yeguas y caballos. En Laprida, ferrocarril Sur. 38o. remate-feria de haciendas. En nuestro local.

El **domingo 29 de mayo** de 1910, á las 12 del día, remataremos por cuenta y orden de sus dueños, á saber: 225 vacas de vientre, habiendo parte cuerpo gorda y gordo; 110 novillos 3 1|2 años, buen mestizo Durham, habiendo algo gordo. Lanar: 60 capones invernada; 230 borregos y ovejas gordos. Yeguarizos: 25 potros, caballos y yeguas. Probablemente habrá más haciendas.

Datos y pedidos de local á dos Sres. Arnaude hermanos, en Laprida 6 á nuestra casa Reconquista 432, Buenos Aires.—B. Alchourrón y hermanos. 51213 m21

Avila & Ca.

206o. remate-feria—El martes 14 de JUNIO, en el Azul, venderemos lotes de novillos especiales, tipo frigorífico, gordos é invernada, de 2 1|2, 3 1|2 y 4 1|2 años; vacas gordas, secas y para cría. Lanares, capones y ovejas, gordas é invernada, cría y consumo. Comisión, 2 por ciento al comprador é igual al vendedor. Informes y consignaciones á nuestros escritorios. —Avila y Ca. 51161 10 20

51 remate-feria en 25 de Mayo. En las instalaciones de la Sociedad Rural.

El **domingo 5 de junio**, á las 2 p. m. Venderemos: Novillos, vacas, potros y yeguas. Oportunamente detalles. Comisión, 2 o|o y 3 o|o al comprador y vendedor.

Informes á nuestros escritorios, Cuyo 579, Buenos Aires ó Burgos y Bolívar, Azul.—Avila y Ca. 51351 m22

30 remate-feria en Pergamino, F. C. C. A. En nuestras amplias instalaciones, con aguada permanente movida á fuerza motriz.

El **domingo 5 de junio**, á las 2 p. m., Venderemos: novillos y vacas. Lotes muy especiales de hacienda mestiza Durham. Potros y yeguas de tiro y de silla. Oportunamente detalles. Comisión, 2 o|o hacienda vacuna y 3 o|o en yeguarizos, al comprador y vendedor.

Informes á nuestros escritorios, Cuyo 579, Buenos Aires ó Azul.—Avila y Ca. 51352 m22

Manuel Castellar

En el Azul. 278o. remate-feria de haciendas en mis instalaciones.

El **lunes 30 de mayo**. Oportunamente detalles.—Manuel Castellar. 51069 m19

En Coronel Pringles. 9o. remate-feria de haciendas en mis instalaciones.

El **viernes 3 de junio**. Oportunamente detalles.

Por consignaciones ó informes, dirigirse en Laprida 6 Coronel Pringles, á los señores Joaquín P. Villar y Hno., ó á mis escritorios del Azul ó capital federal, 25 de Mayo 248.—Manuel Castellar. 51070 m19

En Coronel Suárez. 21o. remate-feria de haciendas en mis instalaciones.

El **domingo 5 de junio**. Oportunamente detalles.—Manuel Castellar. 51071 m19

En el Tandil. 56o. remate-feria de haciendas.

El **martes 7 de junio**. Oportunamente detalles.—Manuel Castellar. 51072 m19

En Laprida. 63o. remate-feria de haciendas en mis instalaciones.

El **domingo 12 de junio**. Oportunamente detalles.—Manuel Castellar. 51073 m19

51596 124

M. M. CALDERON

45 remate-feria en Bragado—El doMINGO 5 DE JUNIO, á la 1 de la tarde. Oportunamente detalles.

Por órdenes y pedidos de local dirigirse á mis escritorios en Bragado, representante señor J. P. Bastourre y en Buenos Aires, B. Mitre 1791. 48869 m4

54 remate-feria en Los Toldos. El jueves 2 de junio, á las 2 de la tarde. Oportunamente detalles.

Por órdenes y pedidos de local, dirigirse á mis escritorios en Los Toldos, representante señor Arnolfo M. Rocca, y en Buenos Aires, B. Mitre 1791. 49997 m11

Domingo Goti y Ca.

48 remate-feria de haciendas generales, en Chascomús, local de la Asociación Rural del partido.

El **domingo 29 de mayo**, á las 12 m., 700 novillos y vacas, 100 potros, yeguas y caballos, 600 capones y ovejas.

Detalle: 250 novillos Durham, de 3 y 4 años, muy buena clase, carne gorda y gordos, en lotes. 50 novillos Hereford gordos, para matadero; 150 vacas Durham, buen estado, invernada, en lotes; 250 id gordas para matadero, en lotes; 25 potros pesados, muy buena procedencia, en lotes; 10 id livianos; 20 yeguas tiro pesado; 1 padrillo pesado; 600 capones y ovejas gordos, para abasto, en lotes. Probablemente tendremos mayor número de haciendas.

Nota—Las cantidades son más ó menos. Las personas de la capital y estaciones intermedias que deseen costearse al remate, deberán tomar el tren que sale de Constitución á las 7 de la mañana y llega á Chascomús á las 9.23. Podrán presenciar el remate y estar de regreso en Buenos Aires á las 6 p. m. del mismo día. El remate se efectuará aunque llueva. Cualquier interioridad que hubiere la haremos constar en este diario. Más datos á nuestro escritorio, Maggini y Victoria, en Chascomús. 50529 m15

3er. remate-feria de haciendas en general en Santa Eufemia, F. C. P., provincia de Córdoba, en nuestras amplias instalaciones.

El **domingo 12 de junio** de 1910. Próximamente detalles. Por datos y pedidos de local á nuestro representante en Santa Eufemia, señor Pedro B. Oyanarti. 51532 m24

EDUARDO JOLLY

Feria rural en General Rodríguez, los días 5 y 20 de cada mes, invariablemente.

El **domingo 5 de junio**, daré mi 96o. remate-feria de haciendas generales. Oportunamente más detalles.

Pedidos de local é informes dirigirse directamente á la feria ó al escritorio en Buenos Aires, 25 de Mayo 12. 51424 022

NAZAR Y HERNANDEZ

En Luján, el lunes 30 de mayo, á la 1.30 de la tarde, daremos nuestro 55 remate-feria en nuestras instalaciones, ubicadas frente á la estación.

Pedidos de local é informes á nuestro escritorio, Cangallo 666. U. T. 474 Avenida, ó á nuestro representante en Luján, señor Jacinto Seln. U. T. 4. 51416 m22

TASSANO y PALACIO

73o. remate-feria. En Lobos. El viernes 27 de mayo, á la 1 p. m.

410 novillos; 390 vacas; 400 vacunos al corte; 250 lanares. Por datos y pedidos de local, á nuestro escritorio.—Tassano y Palacio. 51595 m24

Rivero & Viale

Feria rural permanente, los días 1o. y 16 decada mes, invariablemente, en el Saladillo, F. C. S. 164o. remate de haciendas en general.

El **miércoles 1o. de junio**, á la 1 p. m., efectuaremos nuestro remate-feria con las haciendas que se nos consignen. Oportunamente publicaremos los detalles. Por pedidos de local y detalles, á nuestros escritorios en Saladillo, F. C. S., ó en Buenos Aires, San Martín 22. 51254 m21

A. R. NAVARRO & Ca.

21 remate-feria en Pergamino, F. C. C. A.

El **jueves 2 de junio**, á las 2 de la tarde, en nuestras instalaciones «La Amalia», venderemos:

1500 novillos y vacas 1500
250 capones y ovejas 250
50 potros y caballos 50

que tenemos anotados hasta la fecha. Con seguridad habrá mayor número de hacienda que publicaremos en detalle oportunamente. Comisión, 2 o|o al comprador y 2 o|o al vendedor en vacuno y lanar, y 3 o|o á cada parte en yeguarizo. Por más datos y pedidos de local á nuestros escritorios de Pergamino y Buenos Aires, Cuyo 760.—A. R. Navarro y Ca. 51417 m27

LANUS & Ca.

Martillero: Ignacio Zubillaga

En Gral. Rodríguez, F. C. O.—

Sin. remate-feria de haciendas generales en nuestras instalaciones.

El **jueves 2 de junio**, á la 1 de la tarde. Pedidos de local é informes á nuestro socio y representante señor Eugenio L. Manny, en Gral. Rodríguez (U. T. núm. 17), ó al escritorio central, B. Mitre 544 (U. T. 2420 Avenida). 51418 m22

GOMEZ y FAUCHEUX

En Bolívar, F. C. Sur. El domingo 29 del corriente á las 2 p. m., efectuarán su 1830. remate-feria, teniendo anotados hasta la fecha 800 novillos y vacas y 2100 lanares. Detalles por carteles. m24

BARTOLOME NOVARO

6o. remate-feria en C. Casares, ferrocarril Oeste.

El MIERCOLES 8 DE JUNIO, á la 1 de la tarde. Oportunamente detalles.

Por datos y pedidos de local á mi escritorio en C. Casares, ó á los señores Luro Hnos., Victoria 618, Buenos Aires. 51116 m19

Larrechea Hnos. y Ca.

Liquidación total

DE LAS IMPORTANTES HACIENDAS DEL ESTABLECIMIENTO

"MANANTIALES"

del Sr. JOSÉ MARIA BOUQUET

á 5 leguas de MARCOS JUAREZ F. C. C. A

POR HABERSE VENDIDO EL CAMPO

El Domingo 5 de Junio de 1910

A LAS 9 DE LA MAÑANA

El día del remate habrá carruajes á las 6 de la mañana en MARCOS JUAREZ, á disposición de la concurrencia.

3000 vacunos "Holstein"

De lo bueno que hay en el país.

300 vacas de 4 á 6 años, con cría.
300 vacas de 4 á 6 años, sin cría.
100 vacas de 4 á 6 años, lecheras.
250 vaquillonas de 2 á 3 años, servidas.
250 vaquillonas de 1 1|2 años.
200 id id de 1 año.
150 vacas y vaquillonas Durham.
150 vacas gordas especiales.
50 torunos gordos especiales.
200 novillos de 2 1|2 años, gordos.
250 novillos de 1 1|2 años.
200 novillos de 1 año.
55 toros de 2 á 5 años, puros.

La hacienda vacuna es P. P. C. con mestización de más de 20 años. Toda la hacienda holandesa es lechera é hijas de lecheras. La Durham es origen de La Pradera.

500 yeguarizos.
111 yeguas Clydesdale con 80 crías.
80 yeguas Percherón con 30 crías.
37 yeguas Clydesdale y Percherón, con crías mulares, servidas por Garañón.
50 potrancas Clydesdale, de 2 á 3 años.
20 potrancas Clydesdale de 1 1|2 años.
30 yeguas tiro pesado y liviano, mañosas.
30 potros Clydesdale.
20 potros Percherón.
9 potros tiro liviano.
20 caballos de servicio.
3 retajos.

"MANADA PERUANA" (DE ACCION)

27 yeguas con 20 crías.

"MANADA PONEY"

19 petizas y dos petizos machos.

MULAR Y ASNAL

80 mulas de 1 y 2 años, hijas de burro importado y mayoría madre tiro pesado.
4 burros hechores de gran tamaño y nuevos.
9 burras mestizas con 3 crías.

LANAR

150 ovejas Lincoln, especiales en clase y gordura.
2 carneros Lincoln puros.

Utiles y enseres del establecimiento.

Toda la hacienda está vacunada y es marca líquida.

Las vacas son lecheras 6 hijas de lecheras.

Los compradores tendrán 15 días de plazo para retirar las haciendas, encargándonos de la remisión por ferrocarril si así lo desean los compradores.

Por más datos á nuestra casa, Larrechea Hermanos y Ca., Rosario. 49936 m11

José R. y Andrés F. Ibarra

En Cárlos Casares

Gran remate especial de haciendas.

6000 vacunos **6000**
incluso **4000** novillos

El Jueves 2 de Junio de 1900

Próximamente detalles completos.

51336 m22

Diógenes Ruiz

En la estación Vela, F. C. S.—El 47o. remate-feria tendrá lugar en mis instalaciones.

El **viernes 27 de mayo**. Pedido de local á mi representante, señor Adriano Dihturbide, ó á mi escritorio central, en Tandil.—D. Ruiz. 49985 15 11

En Tandil. El 179 remate-feria tendrá ugar en mis instalaciones.

El **martes 31 de mayo**. Pedidos de local é informes á mi escritorio central, en Tandil. 51095 719

En la estación Vela (F. C. S). 700 vacunos; 1000 lanares; 40 yeguarizos, remataré en mis instalaciones.

El **viernes 27 de mayo**, á las 12 del día. 150 novillos 3 1|2 años, mestizos, preparados para frigorífico; 40 novillos 4 años, gordos; 60 novillos 3 1|2 años, para invernada; 50 novillos 3 años, mestizos para invernada; 40 vacas gordas; 45 vacas para consumo; 160 vacas y vaquillonas tamberas; 40 vacunos al corte; 80 vaquillonas 1 1|2 años; 60 novillitos 1 1|2 años, tamberos; 1000 capones y ovejas, gordas y para invernada; 20 yeguas Percheronas, muy mestizas; 20 caballos y yeguas.—D. Ruiz. 51551 224

Portillo y Pereira

1500 Hereford, 5000 Lincoln, 130 yeguarizos. La hacienda vacuna que ofrecemos en venta es de alta mestización Hereford y procede del conocido y acreditado establecimiento «3 de Febrero» de los señores Urquiza hermanos, por lo que nos permitimos recomendarla muy especialmente á los señores criadores é invernadores.

En Bahía Blanca el **sábado 28 de mayo**, á las 2 de la tarde, en las instalaciones de la Sociedad Rural, Villa Bordeu.

Vacuno: 50 novillos mestizos gordos; 85 vacas id id id; 80 vaquillonas id id; 55 tamberos id id; 200 novillos buen mestizo Hereford, 4 años, buen estado para invernada, sola marca; 500 novillos id id id, de 2 y 2 1|2 años, id id id; 150 novillos id id de 1 1|2 años, id id id; 350 vacas secas id id, buen estado para invernada; 150 vaquillonas id id, buen estado para cría é invernada, sola marca; 50 vacas lecheras con crías al pie.

Lanares: 700 ovejas Lincoln, de vientre, especiales para cría, servidas por carnero puros, muy buen estado; 1500 ovejas Lincoln id id id; 1000 capones Lincoln y cruza, bien preparados para invernada; 1400 capones Rambouillet, buena clase, para carnicería y chacra; 500 ovejas Rambouillet para consumo y chacra.

Yeguarizo: 120 yeguas y potros mestizos tiro pesado y liviano y caballos de tiro y silla.

Comisión, 2 por ciento de cada parte. En reproductores y yeguarizos 3 por ciento id id.

A la 1.42 corre un tren desde la estación del ferrocarril Pacífico, parando en la Sociedad Rural.

Por datos O'Higgins 47, en Bahía Blanca.—Portillo y Pereira. 51004 819

Luis Torres y Ca.
y Lavarello y Curto

6700 novilos y vacas Durham, buena clase y estado, en el establecimiento Santa María, distante 1 legua de la estación Monte Maíz y 3 de Bell Ville, Provincia de Córdoba. Por cuenta de su dueño, el señor Pedro C. Tiscornia, venta obligada por tener que aliviar varios campos.

El MARTES 11 de JUNIO, del corriente año, en el mismo establecimiento.

En breve daremos á conocer detalles completos, mientras tanto los señores interesados pueden solicitar datos en nuestras casas de San Martín 195 en Buenos Aires y Córdoba 920 en Rosario.—Luis Torres y Ca. y Lavarello y Curto. 50414 m14

Rosas y Ca.

90 remate-feria en nuestras instalaciones en Junín, F. C. P.

El JUEVES 2 DE JUNIO de 1910, á la 1 de la tarde. Datos y pedidos de local á nuestro escritorio, en Junín, ó Victoria 618, Buenos Aires. 51083 m13